

股票简称:圆通速递
股票代码:600233



2022 年度报告

ANNUAL REPORT



圆通速递股份有限公司
YTO Express Group Co.,Ltd.

重要提示

一、本公司董事局、监事会及董事、监事、高级管理人员保证年度报告内容的真实性、准确性、完整性，不存在虚假记载、误导性陈述或重大遗漏，并承担个别和连带的法律责任。

二、公司全体董事出席董事局会议。

三、立信会计师事务所（特殊普通合伙）为本公司出具了标准无保留意见的审计报告。

四、公司负责人喻会蛟、主管会计工作负责人潘水苗及会计机构负责人（会计主管人员）文国祥声明：保证年度报告中财务报告的真实、准确、完整。

五、董事局决议通过的本报告期利润分配预案或公积金转增股本预案

经立信会计师事务所（特殊普通合伙）审计确认，2022 年度公司实现合并归母净利润 3,919,673,606.25 元，母公司实现净利润 1,176,439,471.99 元，加年初未分配利润 551,348,641.10 元，扣除 2021 年度分配现金股利 515,422,043.10 元，提取盈余公积金 117,643,947.20 元，截至 2022 年 12 月 31 日，母公司可供分配利润为 1,094,722,122.79 元。

为回报股东，与全体股东共同分享公司经营成果，综合考虑股东利益和公司发展因素，公司拟定 2022 年度利润分配预案如下：

公司拟以利润分配实施公告指定的股权登记日的总股本为基数，向全体股东按每 10 股派发现金红利 2.5 元（含税），本年度不进行公积金转增股本，不送红股。

六、前瞻性陈述的风险声明

适用 不适用

本报告中所涉及的未来计划、发展战略等前瞻性陈述不构成公司对投资者的实质承诺，敬请投资者注意投资风险。

七、是否存在被控股股东及其他关联方非经营性占用资金情况

否

八、是否存在违反规定决策程序对外提供担保的情况

否

九、是否存在半数以上董事无法保证公司所披露年度报告的真实性、准确性和完整性

否

十、重大风险提示

本公司存在的风险因素已在本报告中第三节“管理层讨论与分析”中“公司关于公司未来发展的讨论与分析”部分予以了详细描述，敬请投资者注意风险。

十一、其他

适用 不适用

目录

第一节·释义	001
第二节·公司简介和主要财务指标	003
第三节·管理层讨论与分析	010
第四节·公司治理	058
第五节·环境与社会责任	087
第六节·重要事项	094
第七节·股份变动及股东情况	105
第八节·优先股相关情况	116
第九节·债券相关情况	117
第十节·财务报告	122

备查文件目录	载有公司法定代表人、主管会计工作负责人、会计机构负责人签名并盖章的财务报表。
	载有会计师事务所盖章、注册会计师签名并盖章的审计报告原件。
	报告期内在中国证监会指定报纸上公开披露过的所有公司文件的正本及公告的原稿。

01

释义



一、释义

在本报告书中，除非文义另有所指，下列词语具有如下含义：

常用词语释义		
圆通速递、本公司、公司、上市公司	指	圆通速递股份有限公司
圆通有限	指	圆通速递有限公司
圆通航空	指	杭州圆通货运航空有限公司
圆通速递国际	指	圆通国际快递供应链科技有限公司，原圆通速递（国际）控股有限公司
科技公司	指	圆通信息科技（西安）有限公司
蛟龙集团、控股股东	指	上海圆通蛟龙投资发展（集团）有限公司
大杨创世	指	大连大杨创世股份有限公司
阿里巴巴集团	指	阿里巴巴集团控股有限公司
阿里创投	指	杭州阿里创业投资有限公司
阿里网络	指	阿里巴巴（中国）网络技术有限公司
国家工程实验室	指	物流信息互通共享技术及应用国家工程实验室
加盟商	指	与公司直接签订特许经营合同，在约定区域从事快件寄递业务，具有自己的名称和独立法人地位的公司
末端网点	指	加盟商及与加盟商签署相关协议，在加盟商授权下的特定区域内从事快件寄递业务的加盟商下属分部
建包中心	指	公司在快件集中且小件占比较高的部分区域，为解决加盟商或末端网点建包能力有限的难题，通过自建自营或加盟运营等形式为辐射范围内加盟商或末端网点提供高效集约化建包服务的共享操作中心
城配中心	指	公司以推动末端网点服务网格化、保障派送稳定、提升服务质量为主要目的，在靠近核心城市主城区建设的，兼具快件的出港操作和转运功能，可将快件直接分拣至终端门店或业务员的直营或加盟城市共享操作中心
证监会、中国证监会	指	中国证券监督管理委员会
国家邮政局	指	中华人民共和国国家邮政局
上交所	指	上海证券交易所
中国结算上海分公司、证券登记结算公司	指	中国证券登记结算有限责任公司上海分公司
股东大会	指	圆通速递股份有限公司股东大会
董事局	指	圆通速递股份有限公司董事局
监事会	指	圆通速递股份有限公司监事会
《公司章程》	指	《圆通速递股份有限公司章程》
报告期、本报告期	指	2022 年 1 月 1 日至 2022 年 12 月 31 日
元、千元、万元、亿元	指	人民币元、千元、万元、亿元

本报告中部分合计数若出现与各加数直接相加之和在尾数上有差异，均为四舍五入所致。

02

公司简介 和主要财务指标



一、公司信息

公司的中文名称	圆通速递股份有限公司
公司的中文简称	圆通速递
公司的外文名称	YTO Express Group Co.,Ltd.
公司的外文名称缩写	YTO
公司的法定代表人	喻会蛟

二、联系人和联系方式

	董事局秘书	证券事务代表
姓名	张龙武	黄秋波
联系地址	上海市青浦区华新镇新协路 28 号	上海市青浦区华新镇新协路 28 号
电话	021-69213602	021-69213602
传真	021-59832913	021-59832913
电子信箱	ir@yto.net.cn	ir@yto.net.cn

三、基本情况简介

公司注册地址	辽宁省大连市杨树房经济开发小区
公司注册地址的历史变更情况	无
公司办公地址	上海市青浦区华新镇新协路 28 号
公司办公地址的邮政编码	201708
公司网址	http://www.yto.net.cn/
电子信箱	ir@yto.net.cn

四、信息披露及备置地点

公司披露年度报告的媒体名称及网址	《中国证券报》《上海证券报》《证券时报》《证券日报》
公司披露年度报告的证券交易所网址	http://www.sse.com.cn/
公司年度报告备置地点	公司资本运营部

五、公司股票简况

公司股票简况				
股票种类	股票上市交易所	股票简称	股票代码	变更前股票简称
A 股	上海证券交易所	圆通速递	600233	大杨创世

六、其他相关资料

公司聘请的会计师事务所（境内）	名称	立信会计师事务所（特殊普通合伙）
	办公地址	上海市黄浦区南京东路 61 号四楼
	签字会计师姓名	张朱华、黄晨曦
报告期内履行持续督导职责的保荐机构	名称	中国国际金融股份有限公司
	办公地址	北京市建国门外大街 1 号国贸大厦 2 座 27 层及 28 层
	签字的保荐代表人姓名	米凯、王珏
	持续督导的期间	2018 年 12 月 18 日至 2022 年 2 月 28 日
报告期内履行持续督导职责的保荐机构	名称	中国国际金融股份有限公司
	办公地址	北京市建国门外大街 1 号国贸大厦 2 座 27 层及 28 层
	签字的保荐代表人姓名	田聃、米凯
	持续督导的期间	2021 年 12 月 2 日至 2022 年 12 月 31 日（鉴于公司 2020 年非公开发行股票募集资金尚未使用完毕，保荐机构继续履行持续督导义务至该等募集资金使用完毕）

七、近三年主要会计数据和财务指标

(一) 主要会计数据

单位：万元 币种：人民币

主要会计数据	2022 年	2021 年	本期比上年同期增减 (%)	2020 年
营业收入	5,353,931.40	4,515,495.36	18.57	3,490,704.16
归属于上市公司股东的净利润	391,967.36	210,340.85	86.35	176,675.22
归属于上市公司股东的扣除非经常性损益的净利润	377,989.27	206,630.85	82.93	154,001.40
经营活动产生的现金流量净额	739,052.00	406,812.82	81.67	349,101.84
	2022 年末	2021 年末	本期末比上年同期末增减 (%)	2020 年末
归属于上市公司股东的净资产	2,667,269.14	2,260,354.74	18.00	1,712,949.40
总资产	3,925,731.98	3,422,230.54	14.71	2,642,915.19

(二) 主要财务指标

主要财务指标	2022 年	2021 年	本期比上年同期增减 (%)	2020 年
基本每股收益 (元/股)	1.1402	0.6656	71.30	0.5723
稀释每股收益 (元/股)	1.1396	0.6654	71.27	0.5721
扣除非经常性损益后的基本每股收益 (元/股)	1.0996	0.6538	68.19	0.4988
加权平均净资产收益率 (%)	15.91	11.72	增加 4.19 个百分点	11.16
扣除非经常性损益后的加权平均净资产收益率 (%)	15.34	11.51	增加 3.83 个百分点	9.79

报告期末公司前三年主要会计数据和财务指标的说明

适用 不适用

八、境内外会计准则下会计数据差异

(一) 同时按照国际会计准则与按中国会计准则披露的财务报告中净利润和归属于上市公司股东的净资产差异情况

适用 不适用

(二) 同时按照境外会计准则与按中国会计准则披露的财务报告中净利润和归属于上市公司股东的净资产差异情况

适用 不适用

(三) 境内外会计准则差异的说明

适用 不适用

九、2022 年分季度主要财务数据

单位：万元 币种：人民币

	第一季度 (1-3 月份)	第二季度 (4-6 月份)	第三季度 (7-9 月份)	第四季度 (10-12 月份)
营业收入	1,182,764.51	1,323,866.21	1,375,834.83	1,471,465.84
归属于上市公司股东的净利润	87,027.19	90,339.64	99,774.90	114,825.64
归属于上市公司股东的扣除非经常性损益后的净利润	82,052.72	88,828.27	96,158.14	110,950.14
经营活动产生的现金流量净额	98,049.00	237,184.24	162,599.04	241,219.73

季度数据与已披露定期报告数据差异说明

适用 不适用

十、非经常性损益项目和金额

适用 不适用

单位：元 币种：人民币

非经常性损益项目	2022 年金额	2021 年金额	2020 年金额
非流动资产处置损益	124,145.51	-47,654,224.74	18,006,355.17
计入当期损益的政府补助，但与公司正常经营业务密切相关，符合国家政策规定、按照一定标准定额或定量持续享受的政府补助除外	95,345,704.81	95,700,964.28	160,096,905.01
企业取得子公司、联营企业及合营企业的投资成本小于取得投资时应享有被投资单位可辨认净资产公允价值产生的收益	1,528,285.17	-6,417,122.81	
除同公司正常经营业务相关的有效套期保值业务外，持有交易性金融资产、衍生金融资产、交易性金融负债、衍生金融负债产生的公允价值变动损益，以及处置交易性金融资产、衍生金融资产、交易性金融负债、衍生金融负债和其他债权投资取得的投资收益	101,499,360.10	38,541,760.39	101,076,852.76
单独进行减值测试的应收款项、合同资产减值准备转回	2,936,696.12	13,493,438.52	2,393,903.60
除上述各项之外的其他营业外收入和支出	-23,542,826.63	-41,743,829.55	-17,725,439.93
减：所得税影响额	38,413,137.05	13,730,107.27	33,130,599.24
少数股东权益影响额（税后）	-302,680.85	1,090,853.49	3,979,801.80
合计	139,780,908.88	37,100,025.33	226,738,175.57

对公司根据《公开发行证券的公司信息披露解释性公告第 1 号——非经常性损益》定义界定的非经常性损益项目，以及把《公开发行证券的公司信息披露解释性公告第 1 号——非经常性损益》中列举的非经常性损益项目界定为经常性损益的项目，应说明原因。

适用 不适用

十一、采用公允价值计量的项目

适用 不适用

单位：万元 币种：人民币

项目名称	期初余额	期末余额	当期变动	对当期利润的影响金额
交易性金融资产	275,113.79	371,284.66	96,170.87	9,938.76
其他权益工具投资	45,000.00	113,850.00	68,850.00	
其他非流动金融资产	3,905.40	10,616.58	6,711.18	211.18
合计	324,019.19	495,751.24	171,732.05	10,149.94

十二、其他

适用 不适用

03

管理层 讨论与分析



一、经营情况讨论与分析

(一) 经营业绩稳健增长，综合实力稳步提升

2022年，公司坚定深耕快递主业，以市场需求和行业发展为导向，深化落实服务质量战略，持续推进全面数字化转型，培育公司核心竞争力，并不断推动国际航空协同发展，实现经营业绩稳健增长。2022年公司快递业务完成量174.79亿件，同比增长5.66%；市场占有率为15.81%，较2021年度提升0.53个百分点。2020年至2022年，公司业务完成量分别为126.48亿件、165.43亿件、174.79亿件，市场占有率分别为15.17%、15.28%、15.81%，业务规模 and 市场份额提升速度明显加快。

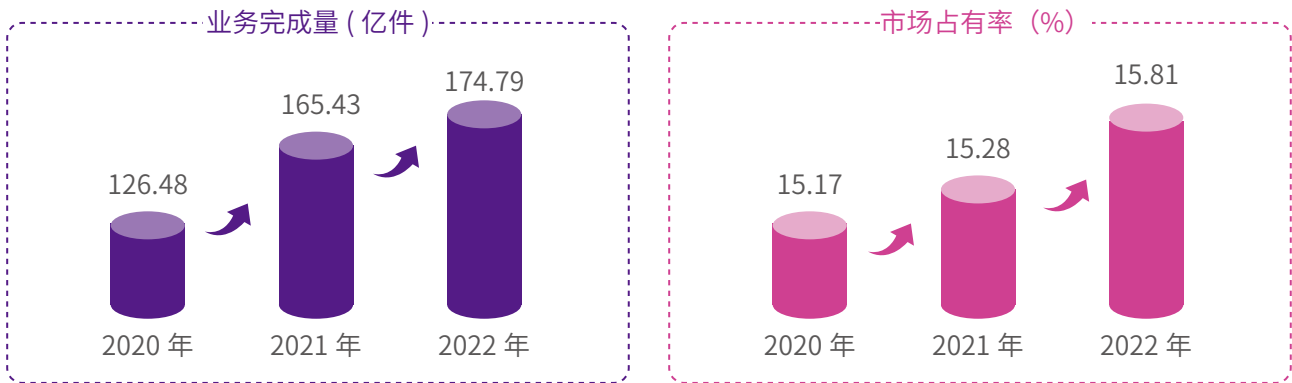

公司2022年实现营业收入535.39亿元，同比增长18.57%；实现归属于母公司股东净利润39.20亿元，同比增长86.35%，其中，圆通速递国际实现归属于母公司股东净利润0.35亿元，圆通航空实现归属于母公司股东净利润2.33亿元。



报告期内，公司以客户体验为中心，依托数字化管理工具，强化客户服务能力建设，快件时效、服务质量、客户体验等持续改善，品牌溢价逐步提升，产品定价能力明显增强；公司积极推进全网一体数字化、标准化建设，多维度、全方位赋能网络，强化全网成本精细管理，网络综合实力和盈利水平逐步提高；同时，公司融合自有航空等优势资源，着力发展国际快递及供应链服务，加强产品体系与服务能力建设，积极推动全球供应链一体化进程，综合竞争力稳步提升。

(二) 深入推进全面数字化转型，科技赋能引领发展

2022 年，公司积极探索数字化转型纵深赋能，广泛应用大数据、人工智能等先进技术，持续提升科技创新和研发应用能力，加强数字化系统生态建设，构筑全网一体的基础竞争力。

报告期内，公司全面提升数字化应用广度和深度，优化智能硬件装备和软件系统，促进快件全生命周期业务信息精准识别、追踪，并不断加强对运营数据的分析管理与辅助决策，赋能精益生产，提升管理效能，实现业务运营实时监控、精细考核、智能决策；同时，公司针对性开发完善数字化管理工具，助力加盟商提升财务结算分析能力、提高员工工作效率、完善考核和激励机制、提升精准定价和传导能力、降低运营操作成本等，有效提升加盟商财务管理、业务运营、客户服务等多方面的经营能力，加盟网络综合竞争力稳步提升；公司亦主动强化客户赋能与管理，持续优化完善“客户管家”各系统模块，扩展智能客服、直通总部等的应用范围及场景，提高快件寄递全链路、多场景、差异化服务水平，加强客户链接，增强客户粘性。

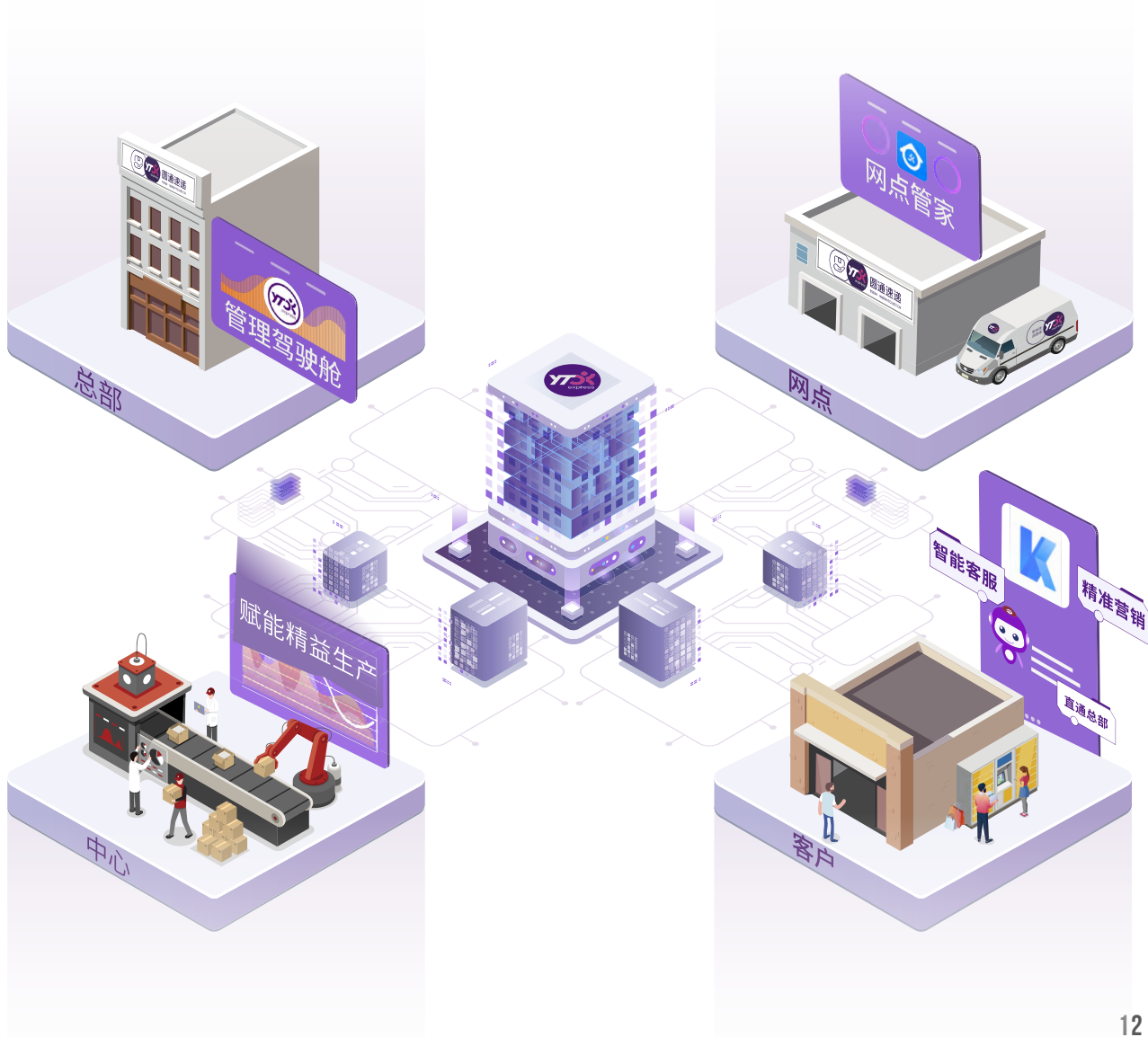

(三) 坚定落实服务质量战略，持续提升品牌溢价



精准管控快件时效，履约能力稳步提升

报告期内，公司持续优化重点业务环节考核主体与时效标准，细化各业务环节主体责任，加强全程时效分段管控，完善联动转运中心、省管理区、末端网点的时效管理体系；其次，公司在北京、上海、南京、无锡、广州等转运中心试点推行精益生产，提升装卸、操作、清场等环节管理效能，并持续推进智能设备升级与管理系统优化，提高中心建包、卸车、分拣等环节自动化水平，提升中心操作效率；同时，公司不断加强全网运输车辆到达和转运中心操作的准时、准点衔接，并实时动态调整快件中转路由，有效提升路由直达率，缩短中心操作和干线运输时长；公司亦持续强化转运中心与末端网点的联动管控，提升末端网点揽派效率，改善快件整体时效水平，快递服务履约能力稳步提升。2022年，公司全程时长较去年同期缩短 1.38 小时。



深化客户服务能力建设，切实改善客户体验

2022年，公司依托客户管家为客户提供直通总部、专属客服群等物流、商业全场景一站式服务，并积极优化和迭代客户管家各模块应用，运用智能机器人精准识别和响应客户问题，实现智能机器人与人工客服协同工作，有效提升客户服务响应速度，降低客户服务沟通成本；公司持续完善智能客服应用场景，推进业务系统与智能客服融合，推动工单智能流转，提升前置服务及主动响应能力，全面提升普遍服务能力。

其次，公司逐步完善大客户售后服务体系，优化直营客服服务流程，强化直营客服定制化服务能力，满足多层次、差异化产品服务需求；公司亦持续完善客服团队建设，优化全网客服服务标准、绩效考核体系，提升客服团队综合素质与服务质量。同时，公司持续推进转运中心工艺设备的升级改造，完善质量监督管控机制，落实质控标准管理，减少快件遗失破损，保障快件寄递安全；不断探索优化仲裁、赔付等售后服务机制，通过智能仲裁判责、优化仲裁申报流程等提升响应速度，持续改善客户体验。

最后，公司完善对加盟商、末端网点、终端门店、快递员派送服务的考核机制，通过行者系统、微信公众号等向客户发送业务流转通知，帮助客户及时了解快件揽收派送信息，提供配送上门、驿站或快递柜自提等多元化配送方案，满足客户差异化服务需求，优化触达客户的服务感知。

2022年，公司客户投诉率同比下降近 10%，服务品质稳步提升，品牌溢价能力显著增强。

(四) 数字化标准化赋能网络，提升全网竞争实力

2022年，公司重点完善、推广加盟商财务系统建设，开发、应用智能客服系统，并搭建、优化业务员与客服的绩效系统，加盟商应用积极性高，系统推广使用情况良好。截至报告期末，加盟商财务系统使用率超85%，智能客服系统使用率达40%。该等系统的推广和使用，推动加盟商财务核算、业务运营、服务质量等全方位可视可控，加盟商经营能力明显提升。其次，公司持续完善业务运营、客户服务、管理流程等方面的操作标准与规范指引，推进加盟网络标准化体系建设，增强加盟商品牌粘性与认可度；公司2022年为加盟商提供线上线下培训超500场，培训课程涵盖业务运营、财务体系、客户服务、安全生产等多方面，全面提升加盟网络人员专业能力，为加盟商提质增效夯实根基。

财务系统使用率超85%

智能客服系统使用率达40%



同时，公司科学谋划加盟网络发展，动态优化和调整加盟商结构，并深入落实“快递进村”工程，持续拓展乡镇、村组区域快递服务网络，网络覆盖率稳定提升，截至2022年12月底，公司在全国范围内拥有加盟商5,163家，终端门店超80,000个。公司亦积极探索新配送体系建设，并加强全网智能化设备技术迭代，全面推广小型智能化分拣设备，降低加盟商分拣操作和中转运输等各项运营成本；公司持续加强对接各平台资源，助力加盟商拓展个人零散件、逆向物流、仓储配送等业务，并打造差异化产品与服务体系，提升网点开拓市场的竞争力，助力加盟商提升市场份额、优化客户结构。

(五) 打造差异化产品体系，探索创新营销模式

2022年，公司逐步打造“普遍服务-圆准达-高端时效产品”的差异化产品与服务体系，并探索创新营销模式，激发市场营销活力，精准匹配客户日益多元的快递产品和服务需求，促进市场纵深拓展。

首先，公司近年来快件全程时长、投诉率、遗失破损等各项指标持续改善，普遍服务能力持续提升，在此基础上，公司推动“圆准达”等差异化产品在揽收、中转、运输和派送等全链路的快速识别、优先操作，实时推送快件全流程信息，实现全程直营客服跟单和异常快速处理、超时赔付等服务，并提供末端按需、精准派送服务，不断提升差异化产品的服务水平。

其次，公司积极协同优势资源，结合自主研发的数据驱动的仓配一体管理平台，不断增强与各电商平台的对接能力，积极拓展直播带货等新兴市场，逐步搭建“仓干关配”一站式供应链物流服务能力与产品体系，2022年，公司仓配业务发展情况良好；此外，公司创新整合圆通速递国际品牌客户资源，延伸国际跨境产品服务链路，开发推广国际散单等差异化产品，进一步构建完善产品体系。

同时，公司深入探索营销模式创新，构建数字营销中台，推进营销策略精准、高效直达客户，促进市场深度拓展，进一步提升公司市场竞争能力。

(六) 夯实网络竞争基础，筑牢高质量发展根基

1. 完善基础设施建设，夯实主业前行底盘

2022年，公司投入资本开支超47亿元，完善转运中心、自动化设备、运能运力及全货机等网络运行的基础设施建设。首先，公司积极优化产能布局，持续加强转运中心升级、改造和优化，强化中心枢纽运营能力建设。截至报告期末，公司在全国范围内共拥有自营枢纽转运中心74个。报告期内，公司完成揭阳、成都、南充、芜湖、哈尔滨、新乡等多个枢纽转运中心的新建、改造计划，网络运行稳定性和服务能力持续提升。

其次，公司持续加强设备技术迭代升级，推行自动化分拣设备的应用、改造，持续推广机械臂、翻板机等先进设备应用，并试点推广无人化技术，实现无人供包、无人拉包，打造“无人中心”，逐步实现中心操作从自动化向无人化转变。截至2022年底，公司在转运中心、城配中心等共布局完成自动化分拣设备183套。

同时，公司进一步优化车型车队结构，淘汰、置换部分老旧车辆，提升甩挂车辆、大型运输车辆比例，自有运能基础得以夯实；并引进中大型、长航程全货机，进一步优化机队机型结构。截至报告期末，公司自有干线运输车辆达5,306辆，自有航空机队数量11架，其中波音767-300共2架，波音757-200共9架。

2. 完善终端配送体系，末端服务提质增效

报告期内，公司持续推进快递“最后 100 米”服务提质增效，进一步满足客户差异化、个性化的末端服务需求。首先，公司综合考量区域业务、市场潜力因素，科学化合理布局，在全国范围内持续推广建设圆通妈妈驿站，鼓励加盟商合作建立菜鸟驿站、第三方驿站或智能快递柜等，提升配送终端覆盖密度，提高末端派送效率；其次，公司秉承“快递+”的业务模式，创新赋能终端建设，挖掘本地商业价值，搭建社区生活服务、属地供应链分销等多样化便民商贸体系，激发配送终端发展活力，提升公司末端综合服务能力；同时，公司积极响应“快递进村”工程规划，加快农村快递服务终端布局建设，提升乡镇、村组驿站的覆盖范围。

截至报告期末，公司多元化配送终端体系日趋完善，在全国范围内共拥有超 80,000 个终端门店，快件入库入柜比例提升至 68% 左右，配送效率明显提高。



(七) 多措并举精细管控，全网一体降本增效

(1) 运输成本

报告期内，公司持续优化运力结构，提升自有车辆以及双边运输车辆、大型运输车辆、甩挂车辆占比，并推动车辆管理智能化、线上化，实时监控转运车辆运行过程，建立车辆灵活调配常态机制，提升自有车辆及社会车辆的综合利用率，保障运力资源配置合理且保有弹性；公司亦持续优化干线运输装车激励机制，强化现场装载过程管控，持续推广返程空载营销，进一步提升干线运输车辆装载票数，2022 年，公司干线运

输车辆单车装载票数同比提升近 12%。同时，公司实时监控预警超标运价等情况，公开、透明化管理干线运输价格；公司亦持续优化转运中心产能建设，拓展城配中心、建包中心辐射范围，推进运力统筹下沉赋能，持续推广无缝对接，动态优化路由规划。

在成品油价格同比大幅提升等因素的影响下，2022 年公司单票运输成本 0.51 元，较去年同期基本持平。

(2) 中心操作成本

报告期内，公司在部分转运中心试点推广精益生产，中心管理能力稳步提升；其次，公司持续优化中心操作用工结构，提升中心固定工比例，中心操作更趋稳定，截至报告期末，公司操作岗位固定工占比较年初提升超 25%；同时，公司依托智能排班系统科学、合理安排用工需求，实现中心操作人员配置合理、中心岗位效能精细管控。公司亦积极推进转运中心工艺设备升级，并持续推广柔性分拣，减少分拣次数，优化工序效能，操作效率及精度进一步提高。

在人工成本同比提升等因素的影响下，2022 年公司单票中心操作成本 0.31 元，较去年同期基本持平。



(八) 强化国际航空协同发展，深度参与全球供应链一体化

报告期内，圆通速递国际充分发挥覆盖全球的物流骨干网络和本土化站点资源等优势，积极拓展 RCEP 成员国、欧洲、南美、东南亚等国家和地区网络布局，深度挖掘该等国家及地区物流服务市场潜力，国际货物运输代理业务共实现海运 6.4 万标箱，空运 9.0 万吨，保持相对稳定运行；圆通速递国际加强对接各跨境电商平台，依托圆通航空自有全货机和优质海外航线，推进“中国联世界、世界联世界”的产品建设，建设优化覆盖东北亚、东南亚和欧洲等区域的快递专线产品和服务，进一步夯实中日、中韩专线等重点快递专线产品竞争优势，形成包含全球特快、国际经济快递、电商小包专线等多元化国际快递产品体系，2022 年，圆通速递国际完成国际快递及包裹服务超 1 亿件。同时，公司紧抓新兴市场机遇，拓展海外航线网络覆盖，报告期内圆通航空开通、运行了青岛—东京成田、烟台—东京成田、烟台—大阪、杭州—新加坡、南宁—金奈、南宁—德里、昆明—孟买、杭州—新西伯利亚—莫斯科等多条国际航线，截至报告期末，圆通航空累计开通超 80 条国际航线，进一步夯实亚洲区域核心航线网络建设，稳步拓展澳洲、欧洲等专线市场；在此基础上，公司亦积极调整优化机队结构，实现航空货运运力升级，并持续优化业务结构，加速建设全球供应链能力，聚焦电子电器、服装时尚、食品医药及高端制造业等领域，逐步打造包含精细化仓储和库存管理、干线运输、专业配送、定制化系统、供应链金融等集成供应链物流方案，强化覆盖亚洲、联程全球的高质量国际物流服

务能力建设，深度参与全球供应链一体化建设，现覆盖客户包含小米、OPPO、VIVO、浙江大华、中策橡胶等大型跨国企业。

公司持续推进口岸关务能力建设，提高清关网络覆盖率，截至报告期末，公司在北京、上海、广州、深圳、昆明、南宁、珠海等 35 个重点口岸完成并强化关务能力建设，清关网络已基本覆盖全国主要口岸，并进一步拓展覆盖澳洲、美洲、欧洲、东南亚等地区的关务能力，快件进出境通路进一步拓宽，高效通关体系逐步完善。

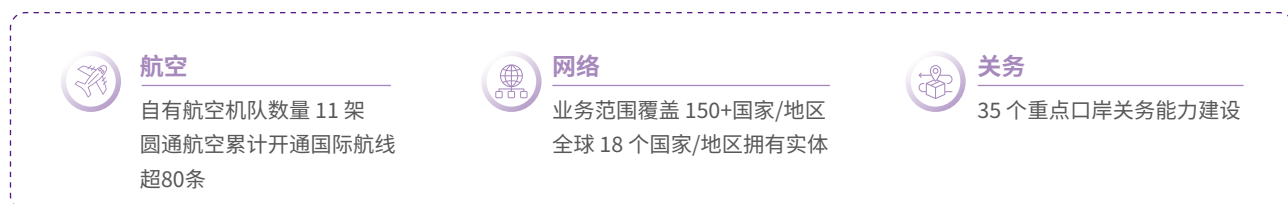

(九) 坚定落实绿色发展，牢固安全生产底线

报告期内，公司积极落实企业主体责任，完成《快件包装操作规范》修订及备案，并就相关业务合同及协议增加绿色包装条款内容，全面倡导减少快递“二次包装”。其次，公司积极推动快递行业开展绿色研究，参与起草国家绿色标准计划，引领绿色快递发展方向；公司持续推行绿色发展内外宣贯交流，参加绿色经济创新论坛，为长三角流通经济绿色发展建言献策，并以会议学习、海报宣传等方式开展绿色宣传，督促全体员工持续学习相关法规政策，树牢全网绿色生态环保法制意识及责任意识。同时，公司自行研发上线绿色减碳数字化管理系统，以科技力量助力绿色发展，并通过优化路由规划、单车装载、车型结构等，切实提升车辆利用率，实现提效减排；公司积极落实“9917”“9218”等绿色发展工程，采购使用可循环快递箱、可循环中转袋等，持续推广电子面单一联单，推动快递包装减量化、标准化和循环化，全面施行绿色生产；公司亦打造低碳环保绿色园区，着力推广落实集运中心光伏发电项目，有效减少用电排放，并逐步加大新能源车辆应用，构建绿色低碳循环发展的业务运行体系，助力快递业务全生命周期节能减排、提质增效。2022年，公司凭借在节能减排、绿色生产、规范治理、助残圆梦等领域的多维度 ESG 实践成果，荣获 2022 财联社 ESG 致远奖“公司治理先锋企业奖”。

2022年，公司坚定贯彻落实快件寄递安全等法律法规，建立健全安全生产管理制度与体系建设，编制发布并完善《圆通速递安全管理手册》等一系列制度文件，并完善相应管理指标、考核标准，压紧压实安全生产责任，夯实安全生产制度根基。其次，公司结合国家邮政局安全生产治理各项活动，积极开展平安行动、重大风险隐患排查、安全月活动、安全标准化评定、消防标准化评定等专项整治活动，全面组织排查安全隐患，落实问题隐患和制度措施对表检查，实现全面复盘闭环整改，动态预防安全隐患。第三，公司持续强化信息安全管理能力建设，紧扣快递业务场景升级信息系统安全和客户信息管控，搭建和完善数据安全保护体系，积极开展全网“净网行动”，推动信息安全项目闭环管理，保护客户信息安全。同时，公司持续进行安全知识教育培训，建立健全常态化培训机制，并实行安全管理能力考试认证，推行安全生产管理人员持证上岗，切实提高全网员工守法意识，为公司生产经营牢固安全底线。

二、报告期内公司所处行业情况

2022年，快递行业发展韧性凸显，各主要企业积极顺应产业变革趋势，稳定拓展网络布局，加快产业科技赋能，切实提升服务品质，行业整体逐步迈入高质量发展新阶段。国家邮政局公布的数据显示，2022年，快递行业有效应对超预期因素冲击，总体保持稳步增长，全国快递服务企业业务量累计完成 1,105.8 亿件，同比增长 2.1%；业务收入累计完成 10,566.7 亿元，同比增长 2.3%。



监管政策规范引导，推进行业高质量发展

报告期内，《“十四五”现代物流发展规划》印发出台，指出要推进聚焦构建供需适配、内外联通、安全高效、智慧绿色的现代物流体系，提纲挈领描绘现代物流高质量发展的新蓝图；国家邮政局发布《快递市场管理办法（修订草案）》，要求加强发挥快递市场监督管理职能，保障快递服务质量和安全，维护用户和快递从业人员合法权益，促进快递业健康发展。同时，全国各地各部门多措并举全力保障寄递企业平稳运行，从落实减免税政策、保障末端网点运行、维护快递员合法权益等维度，为快递物流畅通运输网络、平稳健康运行提供了诸多政策保障。

在快递行业各项监管政策的持续引导和支持下，行业价格企稳回升并维持在合理水平，主要快递服务企业积极调整经营策略，聚焦提升服务水平、推进产品分层、建设配送末端等，并探索创新业务模式，着力构筑企业核心竞争力，营造优质的市场口碑和品牌形象，为行业高质量发展新阶段奠定良好基础。



头部集聚效应凸显，行业集中度持续提升

近年来，头部快递服务企业稳步拓展快递服务网络，持续建设、改造转运中心，布局升级自动化设备，投入干线运输车辆等，核心资产壁垒高筑；各快递服务企业亦不断加强新兴科技与产业融合，提高企业精细化、智能化运营管理水平，降本增效成效显著，服务质量持续提升，产品分层、服务分级体系建设渐显成效，行业头部集聚效应和发展优势更加凸显。2022 年，主要快递服务企业业务量增速持续超过行业平均增速，前三名企业的市场份额合计约 54%，同比提升约 1 个百分点，行业集中度进一步提升。

报告期内，国务院办公厅印发的《“十四五”现代物流发展规划》，鼓励物流企业通过兼并重组、联盟合作等方式进行资源优化整合，引导中小微物流企业发掘细分市场需求，做精做专、创新服务，增强专业化市场竞争力，同时持续规范物流市场运行秩序，完善市场退出机制，有效引导过剩物流能力退出，扩大优质快递物流服务供给。在市场发展与政策引导双重驱动下，快递行业市场份额未来将继续向优质头部企业集中。



数字化转型加速推进，赋能行业发展提质增效

随着新一代科技革命的加速推进及数字经济时代的到来，新兴科学技术的研究与应用业已成为推动快递企业突破传统行业边界、实现转型升级的新动能。2022 年，主要快递服务企业不断强化自主创新和研发能力，推进企业运营管理与信息科学技术加速融合，持续优化智能硬件装备和软件系统等，并基于大数据沉淀、动态呈现及可视化分析，强化业务时效、质控、服务等多维精细化管控，实现全生命周期业务流程动态预测、精准画像、科学管理，促进管理精细化、操作智能化、流程自动化。同时，各快递服务企业深化推进无人配送车、智能快递柜等推广应用，提升驿站智能化运营水平，增强触达用户的服务能力，改善服务质量与客户体验，推动行业发展全面提质增效。



聚焦提升服务质量，培育企业核心竞争力

近年来，广大消费者愈加重视快递产品服务质量及时效水平，商家客户亦对快递全程配套服务能力提出更高要求，推动快递服务企业聚焦服务质量，强化综合服务能力建设。报告期内，主要快递服务企业持续发挥信息化系统优势，充分运用精益生产管理能力和提高业务运营精细化管理水平，完善运营交付与质控能力建设，保障寄递安全，减少遗失破损，提升履约服务稳定性与确定性，并逐步打造多元化终端派送体系，满足客户差异化、定制化、品质化的快递产品与服务需求，全面改善客户体验。

2022年，行业服务质量除部分月份受超预期因素影响呈现短暂波动外，快件全程时效持续改善，有效申诉率不断下降，普遍服务满意度稳步提高。

三、报告期内公司从事的业务情况

(一) 公司业务情况

公司是国内领先的综合性快递物流运营商，以快递服务为核心，围绕客户需求提供代收货款、仓配一体等物流延伸服务。公司以自营的枢纽转运中心和扁平的终端加盟网络为基础，积极拓展末端网点、优化网络建设，不断提升网络覆盖广度和密度、提高时效水平、提升服务质量，为客户提供最具性价比的快递服务。



截至 2022 年底，公司快递服务网络覆盖全国 31 个省、自治区和直辖市，地级以上城市已基本实现全覆盖，县级以上城市覆盖率达 99.54%；截至报告期末，公司加盟商数量 5,163 家，终端门店超 80,000 个；公司在全国范围拥有自营枢纽转运中心 74 个，布局自动化分拣设备 183 套；公司全网干线运输车辆近 7,000 辆，其中自有干线运输车辆 5,306 辆，自有航空机队数量 11 架，其中波音 767-300 共 2 架，波音 757-200 共 9 架，机队结构逐步优化；报告期内，公司深化推进圆通速递国际与圆通航空协同联动发展，充分发挥自有航空优势，拓展国际航线网络覆盖，服务海内外优质客户，提升航空货运基础能力，并通过自建或合作等方式积极拓展全球快递服务网络，围绕重点市场和优质客户，持续优化和升级跨境物流产品与服务链路，积极发展国际快递和供应链业务，国际综合服务能力持续增强。

(二) 公司经营模式

1. 公司业务服务流程

公司快递服务流程的主要环节包括快件揽收、快件中转、干线运输、快件派送，其中，快件中转环节主要由公司自营枢纽转运中心体系承担，快件揽收和派送环节主要由加盟商网络承担。公司通过自主研发的信息化平台进行路由管控、操作节点监控、转运中心及加盟商管理、资金结算等，实现快件生命周期的全程信息化控制与跟踪，以及全网络信息化管理。

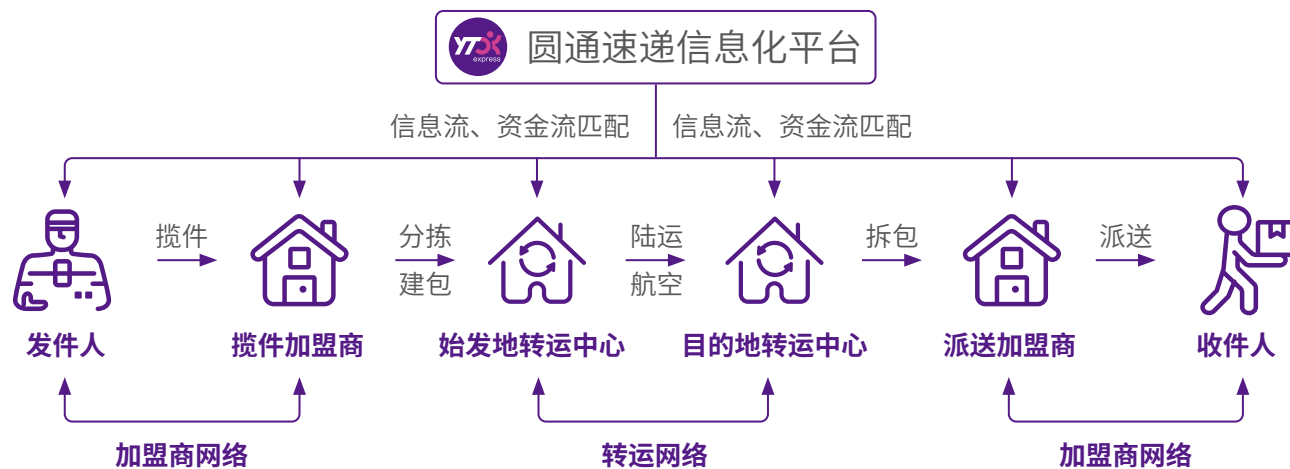

(1) 快件揽收

快件揽收主要由发件人所属区域的加盟商进行，揽件加盟商通过上门揽件、门店收取等方式进行快件揽收；与此同时，公司的信息化平台通过电子面单接入、PDA 扫描等方式获取快件揽收信息并从备选路由数据库自动挑选合适的路由，从而开始对快件生命周期的全程控制与跟踪。快件揽收完成后，揽件加盟商根据快件的目的地信息、尺寸和重量，进行初步分拣、建包，并运送至始发地转运中心。

快递揽收环节的具体流程如下图所示：



(2) 快件中转及干线运输

1) 快件中转流程

快件完成揽收环节工作并运送至始发地转运中心后，由始发地转运中心对揽件加盟商运送的进港快件进行称重、拆包、分拣、建包，并通过航空、汽运或铁路等干线运输方式实现从始发地转运中心至目的地转运中心间的运输；目的地转运中心对进港快件进行拆包，并根据不同的加盟商派送区域进行分拣，实现目的地转运中心与派送加盟商的准确对接。

快递中转环节的具体流程如下图所示：

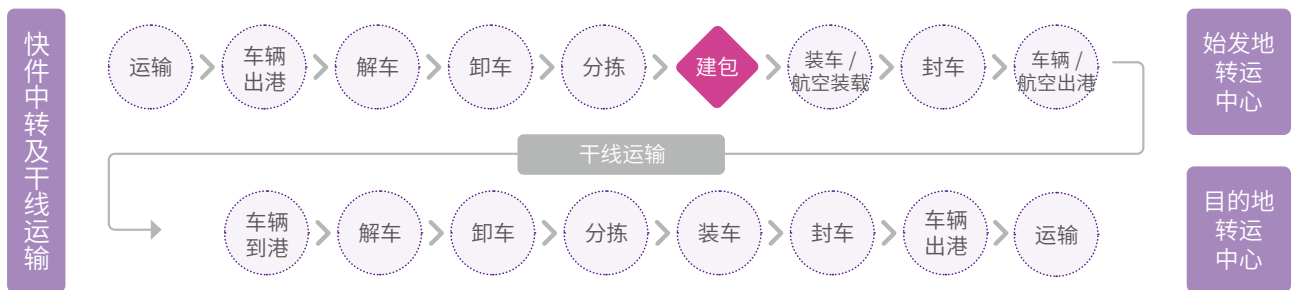

2) 路由设计与网络优化

路由是快件运输的基本路径，路由设计决定了不同揽收、派送区域的中转线路及快件时效。公司金刚核心系统会在每一单快递揽收时从备选路由数据库自动挑选适合的路由以及各节点的送达时点要求，各转运中心及加盟商按照系统生成的路由执行快件的分拣及中转运输。公司会根据不同线路的件量规模、转运中心分布情况、处理能力以及干线运输能力等因素，在综合考虑成本与时效平衡的基础上，对路由设计进行持续的优化调整。

减少路由的中转节点会降低中转成本、提升快件时效，因此转运中心的分布情况及处理能力是路由设计的核心制约因素之一。依据中长期发展规划及各年度业务完成量、揽收和派送区域分布情况，公司持续对转运中心布局和处理能力进行规划与调整，在部分业务完成量增长较快的区域设立新的转运中心或提升现有转运中心处理能力。

3) 快件派送

目的地转运中心完成分拣后，由负责该派送区域的加盟商接收快件，并安排将快件送达至收件人。在快件派送过程中，公司开发的行者系统将为客户提供建议派送路径，提高派送效率，并实现公司对全网快递派送及快递员的追踪、调度和管控。

快件派送环节的具体流程如下图所示：



2. 加盟模式

(1) 模式概述

公司致力于搭建与合作伙伴和谐共生的快递业务平台，采用枢纽转运中心自营化和末端加盟网络扁平化的运营模式，掌控枢纽转运中心等核心资源，并有效调动庞大加盟网络中的资金和人力资源，将快递服务网络末端延伸至全国各地。

公司的揽收、派送环节工作主要由加盟商承担，各加盟商负责固定区域内快件的揽收、派送工作，其末端网点及快递员构成了服务体系中最末端的网络体系，承担了快递服务“最后一公里”的工作，实现“门到门”的服务。公司为加盟商提供快件的运输中转、标准化管控、客户服务、安全管理、流程管理、信息技术、资金结算、员工培训、广告宣传及推广支持等综合服务，并授权其在日常运营中使用公司的商标和企业VI(视觉设计)。

公司采取了扁平化的加盟模式，具体表现为：加盟商数量多、单一加盟商的业务覆盖范围小。在业务分工上，加盟商负责末端网络运营，公司则负责路由规划、干线运输和转运操作，全网的操作流程由公司进行统一协调。该模式通过对网络核心节点的掌握与网络核心资源的统一调配，具有网络管控力强、网络稳定性高等优势。同时，公司通过领先的信息化平台实现对数量庞大的加盟商网络的监测和管理，并依据全方位的标准体系对全网的服务质量进行有效监督和管控。

(2) 加盟商终端门店网络

终端门店是快递服务的最末端，承担快件揽收、派送和初步分拣功能，终端门店覆盖率直接影响快递服务的开展范围和服务能力。随着快递行业规模的不断扩大、消费者结构与消费理念的不断变化，快递服务企业的末端服务能力对其市场形象、服务质量、行业口碑等均产生重要影响。近年来，快递行业快件自提比例呈现逐年上升趋势，智能快递柜、终端门店、共享配送、第三方驿站等多元配送形式日益完善，快递服务企业均加大

对建设末端服务能力的投入，延伸服务网络及范围，拓展多元化派送渠道，提升终端派送服务能力。



终端门店因其深入社区、校园等人流密集区域，且与城市电商、快消品等存在较好可延伸性、拓展性，因此科学合理布局的终端门店不仅助力快递服务企业解决“最后一公里”的配送难题，亦可为广大消费者提供差异化、全方位的生活服务。公司与加盟商在社区、学校等区域采取招商分租、社区团购、城市电商等多种模式建设、运营终端门店，鼓励终端门店与城市电商或便利服务相结合，打造开放、便民的公共服务中心，增加终端门店收入，增强客户粘性，集中化配送快件，降低终端派送成本。公司快递服务网络内的终端门店主要为圆通妈妈驿站，由公司输出经营模式、操作模式及管理体系统，加盟商建设并实际运营。同时，公司及加盟商亦结合各项社会资源，拓展了包含智能快递柜、第三方驿站、菜鸟驿站等灵活多样的末端网络形式，与公司的圆通妈妈驿站统一构成了完善便捷、服务优质的终端配送网络。

(3) 加盟商管理模式

公司制定了《派件时效监控标准及网络运行异常上报制度》《网点规范操作标准》《网点评估考核管理办法》《加盟网点培训管理制度》等一系列加盟商管理制度和标准，并通过领先的信息化平台对加盟商进行管理与考核。

1) 加盟商遴选流程

公司在加盟商的营业资质、资金规模、场地设备和人员配置等方面，均设置了相应的准入条件，以保证加盟网络的质量和服务能力。在收到潜在加盟商提交的申请资料后，公司会对申请方进行资信评估，在评估通过后，适时安排申请方至转运中心或其他现有加盟商处进行实习，以便其在未来更快融入公司的网络体系。以上步骤完成后，申请方将进入公司加盟商资源库。在原有加盟商出现清退、分割、转让等情况而需要引入新加盟商时，公司将从上述资源库中选择相应区域的潜在加盟商进行筛选，并最终确定新的加盟商。

2) 加盟商培训制度

公司建立了完善的培训体系，针对制度、业务流程等方面对加盟商进行培训。公司对加盟商的培训主要包括：



通过贯穿全程的培训体系，公司可有效地向全网加盟商输出“文化与理念、标准与制度、资源与能力、服务与管控”，构建公司利用信息化平台和标准化体系实施加盟网络管控的基础。

3) 加盟商日常监控

通过信息化平台，公司可实时监控加盟商的订单状态、操作过程、硬件及人员状态等信息，并设置了量化的考核指标体系对加盟商进行日常监控与考核。公司对加盟商的主要考核指标为：

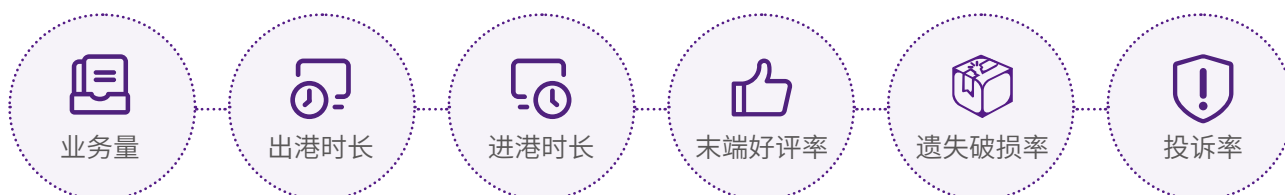

4) 加盟商考核与淘汰

公司对加盟商的各项考核指标进行实时监控后，会对加盟商进行定期考核。当考核指标低于一定目标值时，加盟商会被给予预警，并视情节轻重采取单独跟进、强制培训、驻点指导等措施。如果加盟商连续多个月度被预警，且强制培训整改后的效果仍不理想，公司将考虑终止其加盟合作关系或调整其经营区域。公司将提前从潜在加盟商资源库中选择新的加盟商。新加盟商可在原加盟商彻底退出前实现与公司网络无缝衔接，保证快递业务的平稳过渡。

5) 异常加盟商的应急处置机制

在日常经营中有可能存在个别加盟商因经营不善或其他原因导致出现偶发的快递积压等异常情况，公司制定了完善的应急处理机制应对特殊突发情况，维护网络平稳运转，保证经营活动正常运行，具体规定如下：

- ①若因极端或突发情况导致快递积压的情形出现，事发单位应迅速向公司相关部门报告，提出支援请求；

②公司针对突发情况成立处置突发事件领导小组，负责对实际情况进行评估研究，提出工作方案及部署，并通过指挥、组织全网内相关资源，及时解决过程中遇到的困难和问题；

③公司及相关省区管理层级成立应急行动小组，听从领导小组调遣，以就近和本区域优先支援为原则，迅速抵达现场控制局势，协助维持业务正常运转秩序，并协助完成积压快件的转运和派送，确保组织落实，快速反应，有效应对。

若出现积压快递数量较大的突发情况，公司也将在应急行动小组支援协助的同时，协调周边转运中心及各加盟商网点资源，尽快妥善处理积压快件，最大程度降低因加盟商变更而导致的业务波动。

四、报告期内核心竞争力分析

适用 不适用

(一) 运营模式优势

公司搭建了完善的与合作伙伴和谐共生的快递业务平台，采用枢纽转运中心自营化和末端加盟网络扁平化的运营模式，有效保障了公司对整体快递服务网络的管控平衡能力，同时可以根据行业动态及企业现状，及时灵活地进行管理调整以协调平衡全网利益。上述运营优势是公司快递服务网络多年来保持较强稳定性和较高灵活度的重要基础。

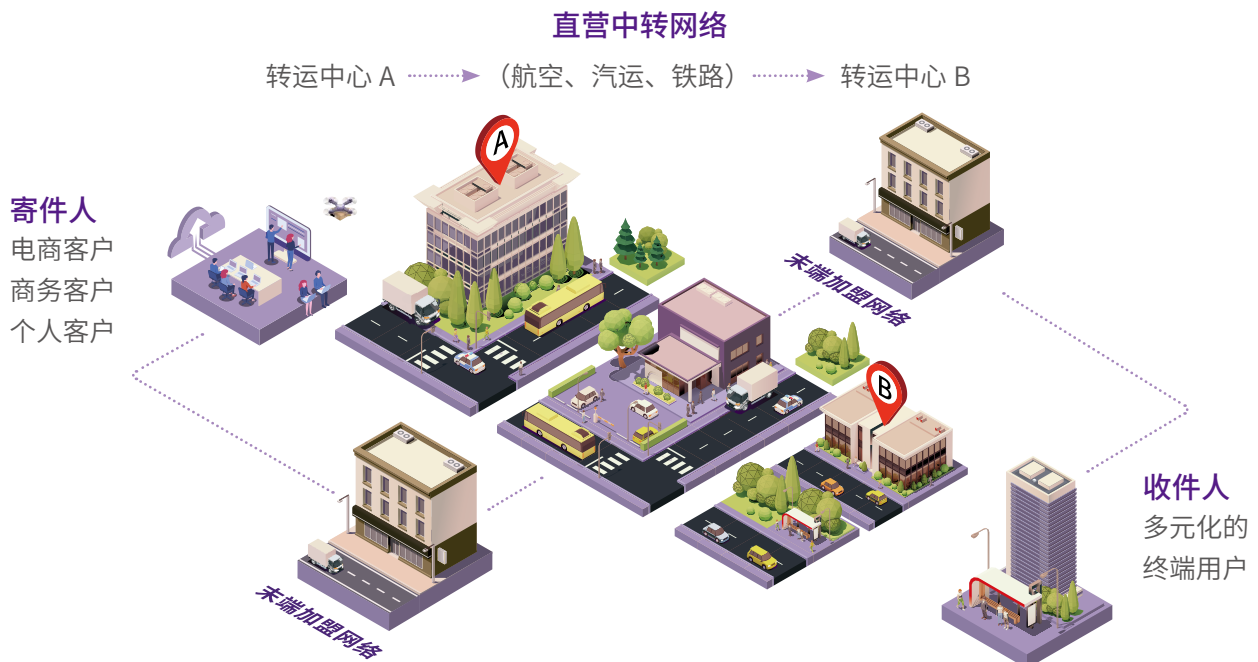

枢纽转运中心自营模式下，公司可根据全网络的业务量情况、快件时效、运营成本等情况综合考量，并进行全网协调，持续优化转运中心规划布局、中转路由等。2022 年，公司推进全网一体数字化、标准化，多维赋能加盟网络，提升加盟商经营能力；公司亦根据业务需要及行业发展动态，优化转运中心布局，加大对枢纽转运中心自动化升级与改造的投入，不断提升枢纽转运中心的快件处理能力，拓展枢纽转运中心的辐射范围，进一步增强了公司快递服务网络的稳定性。同时，公司根据市场结构和竞争格局，因时因地制宜，科学、适度调整部分区域加盟商结构、规模、数量等，推进加盟网络的精细化管理，并通过现场、视频、电话会议等方式加强对加盟商的培训、服务，为加盟商提供业务运营、财务管理、人力资源等方面的培训，并加大对加盟商信息系统、自动化分拣设备等的投入与支持。公司利用扁平化末端加盟网络，对加盟商进行直接管控和赋能，减少了管理层级，降低了管理成本，进一步增强和保证了公司对加盟网络的控制力和对加盟商管理的有效性、灵活性。公司对快递服务网络的总体管控和协调能力显著提升。

(二) 网络覆盖优势

公司快递服务网络以高效管控的枢纽转运中心为骨干，通达全国的航空、汽运、铁路运输网络实现快递在转运中心间的集中快速中转，并通过扁平化的加盟商及终端网络进行快递服务“最后一公里”的揽收与派送。经过二十余年的发展，公司已形成了覆盖全面、高效稳定的快递服务网络。

近年来，公司抢抓国际业务发展机遇，深度践行国际化发展战略，通过自建自营、战略合作等逐步拓展国际网络覆盖和市场，快速提升公司全球网络覆盖率，截至目前，公司国际业务服务网络现已覆盖 6 个大洲、150 多个国家和地区。同时，公司亦发挥自有航空优势，加快海外航线网络覆盖，加强圆通速递国际与圆通航空的联动与协同，逐步打造、优化和升级覆盖东南亚、东亚、欧洲等“一带一路”沿线国家或地区的跨境物流全链路产品与服务。

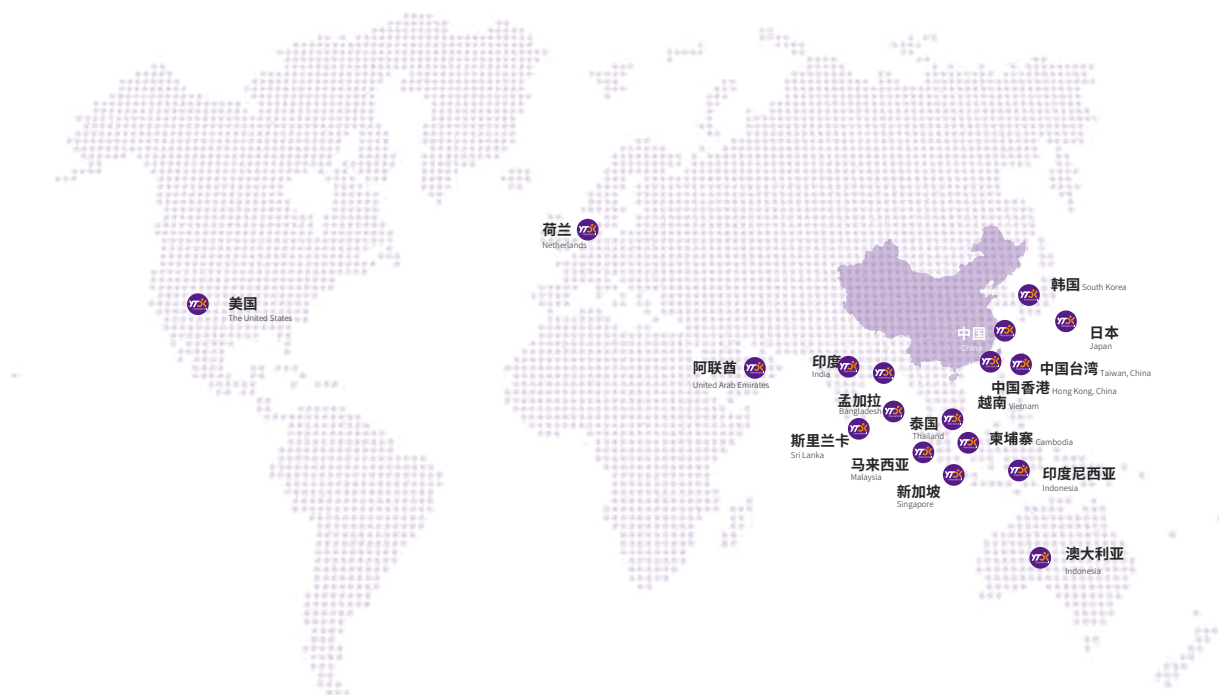

(三) 互联网信息技术平台优势

信息化的发展为快递行业带来了新的发展机遇，智慧物流已成为现代化快递物流业的主要特征。公司历来高度重视信息化、数字化建设，不断加大研发投入，并依托专业的科技公司、国家工程实验室、国家高新技术企业等优势科创平台，凝聚具备创新精神和工匠精神的专业研发团队，集聚整合创新资源、加快先进技术运用、加强产学研结合，研发能力明显增强。

公司秉承“数字化、移动化、实时化、可视化”原则，调整和转变管理思路，强化技术创新驱动，推进大数据、云计算、人工智能等新兴科技在业务运营中广泛推广和运用，并引入互联网思维打造先进信息化工具，加速业务运营管控工具迭代更新，重构业务流程和管理制度，全面推进数字化转型。公司自2009年起持续投入大量资金开发拥有自主知识产权的快递服务运营系统——“金刚系统”，现已具备对其独立开发及升级的能力，系统功能与公司业务发展实现了高度匹配；公司以此系统为底层数据系统，开发了全链路管控系统，并形成了包括“管理驾驶舱”、“网点管家”、“客户管家”、“行者系统”等核心系统和平台，覆盖揽收、中转、派送、客服等全业务流程，实现了对快件流转全生命周期的信息监控、跟踪及资源调度，为公司服务质量、时效提升、成本管控、网络管理等提供了有效抓手，公司日常监控与考核单元逐步细化、精准，管控边界进一步延伸，管理效率逐步提高，业务运营数字化、信息化、智能化水平明显提升。

(四) 自有航空优势

2015年10月，公司全资子公司圆通航空正式开航运营，公司成为国内仅有的两家拥有自有航空公司的民营快递企业之一，截至报告期末，公司自有机队数量11架，其中波音767-300共2架，波音757-200共9架。公司高度关注国际、国内航空货运市场的蓬勃发展，深入开拓优质航线，截至报告期末，公司开通并运行了烟台-东京成田、烟台-大阪、盐城-首尔仁川、盐城-大阪、杭州-吉隆坡雪邦、杭州-东京成田、杭州-大阪、杭州-首尔仁川、昆明-卡拉奇、昆明-拉合尔、昆明-达卡、昆明-孟买、昆明-金奈、西安-达卡、义乌-马尼拉、长沙-马尼拉等多条国际航线，航线范围已基本覆盖亚洲主要区域，为公司自有航空拓展全球化服务能力、参与国内外快递物流市场竞争、打造全球供应链奠定了坚实基础。同时，公司充分利用自有航空积极开展商业化运营，强化航空自营销售能力建设，为海内外客户提供航空货运等综合物流服务，进一步提高了公司自有航空的利用率与运营效率，降低了运营成本，提升盈利能力。

随着国内快递行业发展逐步由价格驱动向价值驱动转变，以及国际市场的快速增长，自有航空运输网络将是未来行业竞争的制胜点：1. 自有航空网络可以提升公司产品的时效性，提升快递服务质量和用户体验，有利于公司改善快递服务质量和用户体验，最终提升企业品牌形象和企业价值；2. 自有航空网络的建立，将促进公司的产品结构进一步升级。一方面，自有航空网络的建立将促使公司逐步提升快递时效性，开拓商务件等快递市场；另一方面，拥有自有航空资产，也为满足冷链食品、鲜花等高附加值产品的寄递需求奠定了基础；3. 自

有航空网络的建立也是公司布局国际快递业务、拓展海外市场的重要基础。

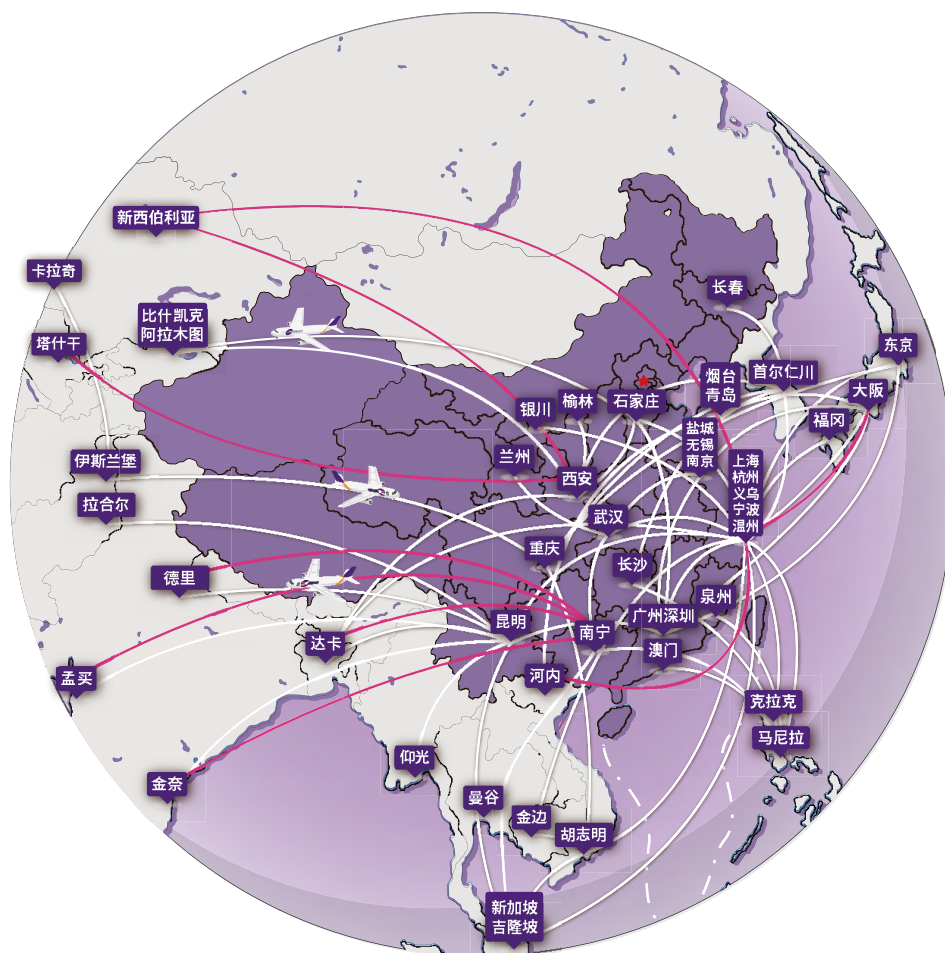

(五) 品牌优势

公司专注快递主业，“圆通”品牌以优质的产品与服务赢得了众多客户的满意和信赖。公司通过多种渠道、多样方式、多元途径打造优质服务，深化落实服务质量战略，致力于将服务质量培育为公司的核心竞争力，并相应完善公司品牌的塑造与宣传，提升公司市场知名度和品牌形象。公司是中国快递协会副会长单位、中国交通运输协会快运分会副会长单位、上海市交通运输行业协会物流分会副会长单位、上海市工商业联合会国际物流商会会长单位、中国快递协会精准扶贫会员单位。报告期内，公司积极加强能力建设，承担社会责任，荣获“AAAAA 级物流企业”“全国和谐劳动关系创建示范企业”等荣誉称号，并荣获“2022 年《财富》中国 500 强”“2022 中国民营企业 500 强”“2022 中国服务业民营企业 100 强”“2022 长三角民营服务业企业 100 强”“2022 长三角服务业企业 100 强”“2022 上海企业 100 强”“2022 上海民营企业 100 强”“2022 上海服务业企业 100 强”“2022 上海民营服务业企业 100 强”等奖项，荣列新能源物流车应用推广贡献企业，亦为杭州亚运会、杭州亚残运会官方物流服务赞助商。

五、报告期内主要经营情况

2022 年公司实现快递业务完成量 174.79 亿件，实现营业收入 535.39 亿元，归属于母公司股东净利润 39.20 亿元，其中，圆通速递国际实现归属于母公司股东净利润 0.35 亿元，圆通航空实现归属于母公司股东净利润 2.33 亿元。

(一) 主营业务分析

1. 利润表及现金流量表相关科目变动分析表

单位：万元 币种：人民币

科目	本期数	上年同期数	变动比例 (%)
营业收入	5,353,931.40	4,515,495.36	18.57
营业成本	4,748,951.04	4,144,018.13	14.60
销售费用	22,770.72	14,055.62	62.00
管理费用	107,141.20	105,142.10	1.90
财务费用	1,422.83	3,002.92	-52.62
研发费用	4,967.41	3,238.52	53.39
经营活动产生的现金流量净额	739,052.00	406,812.82	81.67
投资活动产生的现金流量净额	-574,743.92	-712,672.10	19.35
筹资活动产生的现金流量净额	-44,250.03	450,437.33	-109.82

营业收入变动原因说明：主要系本期快递单价回升叠加业务量增长所致

营业成本变动原因说明：主要系本期快递单价回升支付末端派费提升所致

销售费用变动原因说明：主要系本期职工薪酬增加，以及公司作为杭州亚运会官方物流服务赞助商广告宣传费增加所致

财务费用变动原因说明：主要系本期汇兑收益增加所致

研发费用变动原因说明：主要系本期研发投入加大所致

经营活动产生的现金流量净额变动原因说明：主要系行业经营环境改善，公司快递单价回升所致

投资活动产生的现金流量净额变动原因说明：主要系本期理财产品赎回增加、资本性支出减少所致

筹资活动产生的现金流量净额变动原因说明：主要系本期归还借款增加，以及上期收到非公开发行股票募集资金所致

本期公司业务类型、利润构成或利润来源发生重大变动的详细说明

适用 不适用

2. 收入和成本分析

√适用 □不适用

单位：万元 币种：人民币

项目	本期发生额		上期发生额	
	收入	成本	收入	成本
主营业务	5,247,687.03	4,673,165.26	4,410,831.85	4,066,748.10
其他业务	106,244.37	75,785.78	104,663.51	77,270.04
合计	5,353,931.40	4,748,951.04	4,515,495.36	4,144,018.14

公司营业收入主要来自主营业务收入，2022 年公司主营业务收入为 524.77 亿元，占营业收入的比例为 98.02%，其他业务收入为 10.62 亿元，主要系辅料、包装物销售收入等，占营业收入的比例为 1.98%。

(1) 主营业务分行业、分产品、分地区、分销售模式情况

单位：万元 币种：人民币

主营业务分行业情况						
分行业	营业收入	营业成本	毛利率 (%)	营业收入比上年 增减 (%)	营业成本比上年 增减 (%)	毛利率比上年 增减 (%)
快递行业	4,614,461.20	4,101,171.92	11.12	20.95	15.10	增加 4.52 个百分点
货代行业	448,706.92	410,574.56	8.50	1.84	6.93	减少 4.53 个百分点
航空行业	177,788.80	157,529.98	11.39	15.74	32.94	减少 11.47 个百分点
其他行业	6,730.11	3,888.79	42.22	368.50	275.26	增加 14.36 个百分点
主营业务分产品情况						
分产品	营业收入	营业成本	毛利率 (%)	营业收入比上年 增减 (%)	营业成本比上年 增减 (%)	毛利率比上年 增减 (%)
国内时效产品	4,441,386.21			25.05		
国际快递及 包裹服务	79,924.69			-56.23		
增值服务	15,584.67			119.59		
仓储服务	465.86			-68.00		
货代服务	448,706.92			1.84		
航空业务	177,788.80			15.74		
其他	83,829.89			13.85		

主营业务分地区情况						
分地区	营业收入	营业成本	毛利率 (%)	营业收入比上年增减 (%)	营业成本比上年增减 (%)	毛利率比上年增减 (%)
华东	2,066,245.11			13.69		
华南	1,116,519.18			29.68		
华北	522,922.68			33.34		
华中	424,336.28			28.83		
西南	204,552.44			37.34		
东北	136,226.39			32.19		
西北	67,124.63			18.59		
港澳台	330,517.96			-5.40		
海外	125,341.16			-18.15		
增值服务及其他	253,901.20			27.09		

注：鉴于公司所处的快递物流行业具有典型的网络特征，存在多流向、多客户、各资源项在各环节中高度交叉共享的特点，因此，公司无法公允准确地提供区分产品及地区的成本。

主营业务分行业、分产品、分地区、分销售模式情况的说明：

产品方面，公司主营业务收入包括国内时效产品、国际快递及包裹服务、增值服务、仓储服务、货代服务、航空业务和其他，其中货代服务收入主要系公司子公司圆通速递国际为全球客户提供跨国货运产生的海运、空运等货代收入；航空业务收入主要系圆通航空产生的航空货运收入；增值服务收入主要包括公司为客户提供代收货款、到付件等增值服务产生的手续费收入；其他收入主要包括加盟商培训费、呼叫中心服务费及仓配业务产生的收入。

地区方面，公司境内各地区主营业务稳健提升，港澳台及海外业务收入略有下降。

(2) 产销量情况分析表

适用 不适用

(3) 重大采购合同、重大销售合同的履行情况

适用 不适用

(4) 成本分析表

单位：万元

分行业情况							
分行业	成本构成项目	本期金额	本期占总成本比例 (%)	上年同期金额	上年同期占总成本比例 (%)	本期金额较上年同期变动比例 (%)	情况说明
快递行业	派送服务支出	2,328,462.28	49.03	1,921,949.28	46.38	21.15	主要系快递业务量增长及派费同比上调带来成本增加所致
	运输成本	893,959.43	18.82	832,408.55	20.09	7.39	主要系快递业务量增长及成品油价格同比提升带来成本增加所致
	网点中转费	264,814.71	5.58	242,219.19	5.85	9.33	主要系结算政策调整所致
	中心操作成本	541,493.47	11.40	499,221.59	12.05	8.47	主要系快递业务量增长带来成本增加所致
	面单成本	28,438.82	0.60	30,665.59	0.74	-7.26	主要系菜鸟面单采购成本下降所致
	增值服务支出	9,348.18	0.20	4,715.88	0.11	98.23	主要系增值服务业务量增加所致
	仓储业务成本	306.12	0.01	1,204.03	0.03	-74.58	主要系仓储业务减少所致
	其他	34,348.91	0.72	30,850.41	0.74	11.34	主要系系统运营、短信及通讯成本增加所致
	快递行业成本合计	4,101,171.92	86.36	3,563,234.52	85.99	15.10	
货代行业	空运	269,738.34	5.68	224,682.94	5.42	20.05	主要系空运包机价格上涨所致
	海洋货运	127,826.59	2.69	144,488.79	3.49	-11.53	主要系海洋货运业务减少所致
	仓储和物流	4,159.03	0.09	3,389.84	0.08	22.69	主要系仓储和物流业务量增加所致
	其他	8,850.59	0.19	11,420.22	0.28	-22.50	主要系铁路业务量下降带来的成本减少所致
	货代行业成本合计	410,574.55	8.65	383,981.79	9.27	6.93	
航空行业	航空业务	157,529.98	3.32	118,495.48	2.86	32.94	主要系航油成本上涨所致
其他行业	其他	3,888.79	0.08	1,036.30	0.03	275.26	主要系仓配业务增加所致

成本分析其他情况说明

公司 2022 年主营业务成本占营业成本的比例为 98.40%，其他业务成本主要为物料销售业务产生的生产采购成本，占总成本比例较低。

(5) 单票变动分析

2022 年，公司单票收入、成本、毛利及其变动情况如下：

单位：元 币种：人民币

项目	本期金额	上期金额	变动比例 (%)
单票快递产品收入	2.59	2.26	14.60
单票快递产品成本	2.32	2.13	8.90
单票派送服务支出	1.33	1.16	14.67
单票运输成本	0.51	0.50	1.65
单票网点中转费	0.15	0.15	3.48
单票中心操作成本	0.31	0.30	2.67
单票面单成本	0.02	0.02	-12.22
单票毛利	0.27	0.13	111.26

注：快递产品包含国内时效产品和国际快递及包裹服务；部分合计数及变动比例差异系保留尾数所致。

2022 年，公司实现单票快递产品毛利 0.27 元，同比提升 111.26%，主要系单票快递产品收入提升及单票快递产品成本有效控制所致。

报告期内，公司单票快递产品收入 2.59 元，同比提升 14.60%，主要系行业经营环境改善及公司末端定价能力提升所致。公司单票快递产品成本 2.32 元，同比上升 8.90%，主要系公司加大末端派费支出所致；2022 年公司单票派送服务支出 1.33 元，同比提升 14.67%；报告期内，公司持续聚焦深化成本管控，在成品油价格大幅提升、人工成本增加等诸多因素的影响下，公司实现单票运输成本 0.51 元，单票中心操作成本 0.31 元，合计 0.82 元。

(6) 报告期主要子公司股权变动导致合并范围变化

适用 不适用

(7) 公司报告期内业务、产品或服务发生重大变化或调整有关情况

适用 不适用

(8). 主要销售客户及主要供应商情况

A. 公司主要销售客户情况

适用 不适用

前五名客户销售额 519,152.86 万元, 占年度销售总额 9.70%; 其中前五名客户销售额中关联方销售额 338,814.39 万元, 占年度销售总额 6.33%。

报告期内向单个客户的销售比例超过总额的 50%、前 5 名客户中存在新增客户的或严重依赖于少数客户的情形

适用 不适用

B. 公司主要供应商情况

适用 不适用

前五名供应商采购额 220,934.38 万元, 占年度采购总额 4.65%; 其中前五名供应商采购额中关联方采购额 53,347.26 万元, 占年度采购总额 1.12%。

报告期内向单个供应商的采购比例超过总额的 50%、前 5 名供应商中存在新增供应商的或严重依赖于少数供应商的情形

适用 不适用

3. 费用

适用 不适用

单位: 万元 币种: 人民币

科目	本期数	上年同期数	变动比例 (%)	变动原因
销售费用	22,770.72	14,055.62	62.00	主要系本期职工薪酬增加, 以及公司作为杭州亚运会官方物流服务赞助商广告宣传费增加所致
管理费用	107,141.20	105,142.10	1.90	
财务费用	1,422.83	3,002.92	-52.62	主要系本期汇兑收益增加所致
研发费用	4,967.41	3,238.52	53.39	主要系本期研发投入加大所致

4. 研发投入

(1) 研发投入情况表

适用 不适用

单位：万元

本期费用化研发投入	4,967.41
本期资本化研发投入	10,087.81
研发投入合计	15,055.22
研发投入总额占营业收入比例 (%)	0.28
研发投入资本化的比重 (%)	67.01

(2) 研发人员情况表

适用 不适用

单位：人

公司研发人员的数量	630
研发人员数量占公司总人数的比例 (%)	3.65%
研发人员学历结构	
学历结构类别	学历结构人数
博士研究生	0
硕士研究生	13
本科	492
专科	122
高中及以下	3
研发人员年龄结构	
年龄结构类别	年龄结构人数
30岁以下 (不含30岁)	213
30-40岁 (含30岁, 不含40岁)	404
40-50岁 (含40岁, 不含50岁)	13
50-60岁 (含50岁, 不含60岁)	0
60岁及以上	0

(3) 情况说明

适用 不适用

(4) 研发人员构成发生重大变化的原因及对公司未来发展的影响

适用 不适用

5. 现金流

适用 不适用

单位：万元 币种：人民币

项目	本期数	上期数	变动比例 (%)	变动说明
收到的税费返还	104,854.67	16,776.69	525.00	主要系本期增值税留抵退税增加所致
收到其他与经营活动有关的现金	207,547.62	157,042.08	32.16	主要系本期政府补助、代收款项增加所致
支付的各项税费	150,578.54	62,081.76	142.55	主要系本期支付企业所得税增加所致
支付其他与经营活动有关的现金	179,810.70	82,329.08	118.40	主要系本期支付押金、期间费用增加所致
收回投资收到的现金	376,255.00	282,439.23	33.22	主要系本期理财产品赎回增加所致
取得投资收益收到的现金	6,970.15	4,367.34	59.60	主要系本期理财产品赎回增加所致
处置固定资产、无形资产和其他长期资产收回的现金净额	8,609.36	15,366.37	-43.97	主要系上期预收不构成业务的股权转让相关款项所致
支付其他与投资活动有关的现金	3,487.11		100.00	主要系本期处置 OTX Logistics B.V. 所致
吸收投资收到的现金	7,679.90	384,122.29	-98.00	主要系上期收到非公开发行股票募集资金所致

(二) 非主营业务导致利润重大变化的说明

适用 不适用

单位：万元 币种：人民币

项目	金额	占利润总额的比例 (%)	形成原因说明	是否具有可持续性
公允价值变动收益	10,765.54	2.13	主要系理财产品公允价值变动所致	是
其他收益	52,054.44	10.30	主要系收到政府补助所致	否
信用减值损失	-1,763.65	-0.35	主要系计提坏账准备所致	否
营业外支出	10,866.50	2.15	主要系赔偿支出、资产处置损失、捐赠所致	否
资产减值损失	-3,212.11	-0.64	主要系计提圆通速递国际相关资产组商誉减值准备所致	否
营业外收入	5,932.39	1.17	主要系违约赔偿收入、收到政府补助所致	否
资产处置收益	4,039.33	0.80	主要系处置固定资产、使用权资产所致	否

(三) 资产、负债情况分析

适用 不适用

1. 资产及负债状况

单位：万元

项目名称	本期期末数	本期期末数 占总资产的 比例 (%)	上期期末数	上期期末数 占总资产的 比例 (%)	本期期末金额 较上期期末变 动比例 (%)	情况说明
交易性金融资产	371,284.66	9.46	275,113.79	8.04	34.96	主要系本期内投入的理财产品增加所致
应收账款	96,347.81	2.45	162,702.06	4.75	-40.78	主要系应收账款回款所致
合同资产	2,573.01	0.07	9,573.45	0.28	-73.12	主要系货代业务部分款项结转为应收账款所致
长期股权投资	38,775.30	0.99	25,355.34	0.74	52.93	主要系投资上海翔运国际货运有限公司所致
其他权益工具投资	113,850.00	2.90	45,000.00	1.31	153.00	主要系根据浙江驿栈网络科技有限公司股权交易确认公允价值变动所致
其他非流动金融资产	10,616.58	0.27	3,905.40	0.11	171.84	主要系投资宁波圆泽股权投资合伙企业（有限合伙）所致
使用权资产	28,003.48	0.71	46,670.51	1.36	-40.00	主要系处置 OTX Logistics B.V. 所致
递延所得税资产	15,636.67	0.40	11,536.21	0.34	35.54	主要系预期未来可弥补的亏损增加所致

项目名称	本期期末数	本期期末数 占总资产的 比例 (%)	上期期末数	上期期末数 占总资产的 比例 (%)	本期期末金额 较上期期末变 动比例 (%)	情况说明
其他非流动资产	56,310.81	1.43	34,241.37	1.00	64.45	主要系预付工程款增加所致
预收款项	65,939.18	1.68	46,694.98	1.36	41.21	主要系经营环境改善，快递业务预收款增加所致
合同负债	143,157.84	3.65	98,984.01	2.89	44.63	主要系经营环境改善，快递业务预收款增加所致
一年内到期的非流动负债	65,769.12	1.68	20,102.31	0.59	227.17	主要系发行的中期票据一年内到期所致
其他流动负债	8,479.41	0.22	5,291.62	0.15	60.24	主要系快递业务预收款增加使待转销项税额增加所致
长期借款	27,516.04	0.70			100.00	主要系借款增加所致
应付债券			49,882.26	1.46	-100.00	主要系中期票据一年内到期所致
租赁负债	9,340.06	0.24	26,411.59	0.77	-64.64	主要系支付租金及处置 OTX Logistics B.V. 所致
长期应付款			845.06	0.02	-100.00	主要系自有飞机维修费冲回所致
递延所得税负债	17,755.59	0.45	1,471.97	0.04	1,106.25	主要系根据浙江驿栈网络科技有限公司股权交易确认公允价值变动计提递延所得税负债所致
其他非流动负债	1,216.68	0.03	907.00	0.03	34.14	主要系购买飞机产生的一年后到期应付款项所致
其他综合收益	51,062.08	1.30	-5,511.19	-0.16	1,026.52	主要系根据浙江驿栈网络科技有限公司股权交易确认公允价值变动所致
盈余公积	43,632.13	1.11	29,131.90	0.85	49.77	主要系公司经营利润增长所致
未分配利润	1,167,681.37	29.74	841,756.44	24.60	38.72	主要系公司经营利润增长所致

2. 境外资产情况

适用 不适用

(1) 资产规模

其中：境外资产 336,932.25（单位：万元 币种：人民币），占总资产的比例为 8.58%。

(2) 境外资产占比较高的相关说明

适用 不适用

3. 截至报告期末主要资产受限情况

适用 不适用

单位：万元 币种：人民币

项目	期末账面价值	受限原因
货币资金	7,515.42	保函保证金、履约保证金及质押以取得银行借款
交易性金融资产	63.28	质押以取得银行借款
固定资产	13,419.21	抵押以取得银行借款
合计	20,997.92	/

4. 其他说明

适用 不适用

单位：万元 币种：人民币

利润表分析				
项目	本期	上期	变动比例 (%)	变动说明
投资收益	-4,099.11	-2,862.94	-43.18	主要系处置 OTX Logistics B.V. 所致
公允价值变动收益	10,765.54	3,638.71	195.86	主要系理财产品公允价值增长所致
信用减值损失	-1,763.65	-97.61	-1,706.83	主要系计提坏账准备增加所致
资产处置收益	4,039.33	129.33	3,023.27	主要系本期处置飞机所致
营业外收入	5,932.39	2,441.06	143.03	主要系收到诉讼赔偿款增加所致
所得税费用	108,885.37	57,943.65	87.92	主要系经营利润增长所致

(四) 行业经营性信息分析

适用 不适用

近年来，我国快递行业的市场总量保持稳定持续增长，营收水平稳步提升，国家邮政局公布的统计数据显示，2009年至2022年，全国快递服务企业业务量由18.6亿件增至1,105.8亿件，年均复合增长率36.9%；全国快递服务企业业务收入由479.0亿元增至10,566.7亿元，年均复合增长率约26.9%。2022年，我国快递行业呈现出行业单价企稳回升，行业发展仍不均衡等特点。

1、行业单价企稳回升

2022年，各项监管政策的落地实施与持续引导，为行业健康有序发展持续营造良好经营环境，主要快递服务企业积极调整竞争策略，聚焦提升客户体验，持续改善时效水平，提升快递服务履约确定性，丰富多层次

产品体系，满足客户个性化产品及服务需求，构筑品牌核心竞争力，行业竞争环境持续改善。2022 年全行业快递均价为 9.56 元 / 票，较 2021 年同比提升 0.02 元 / 票，行业单价逐步实现企稳回升。

2012 年 -2022 年快递单价变化情况

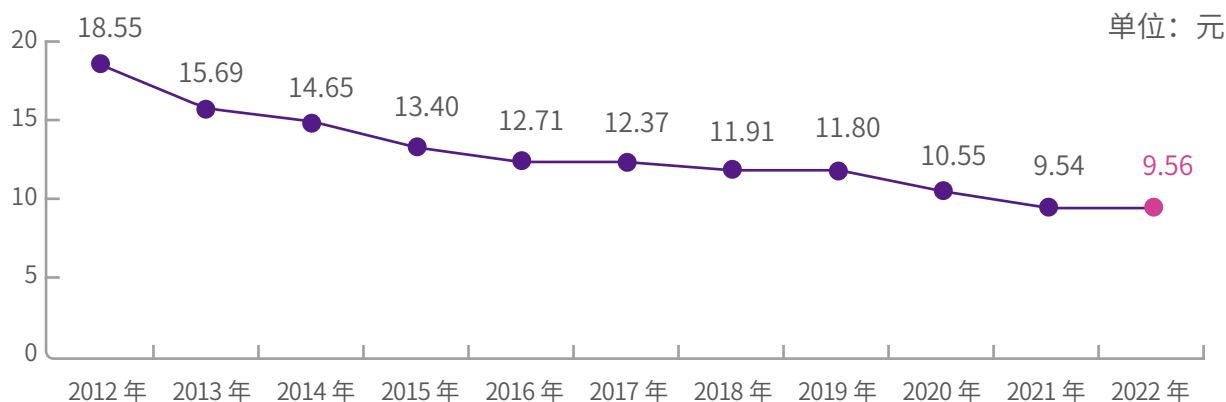

2、行业发展仍不均衡

基于快递业务区域及产品结构维度考量，快递行业发展结构仍不均衡，区域结构仍以东部地区为主，产品结构仍以异地快递为主。2022 年，我国东部地区业务量、收入占比同比下降 1.3 个百分点、0.6 个百分点，但仍占据主导地位，随着“两进一出”工程的持续推进及电商平台向下沉市场的深度拓展，中西部地区快递业务增长动力逐步释放，业务规模不断扩大，但其对全国快递行业的贡献率仍约为 20%；同时，快递行业产品结构仍以异地产品为主，2022 年异地快递业务量的比重同比上升 1.6 个百分点，同城快递业务量占比下降，国际 / 港澳台业务量比重较去年同期基本持平。

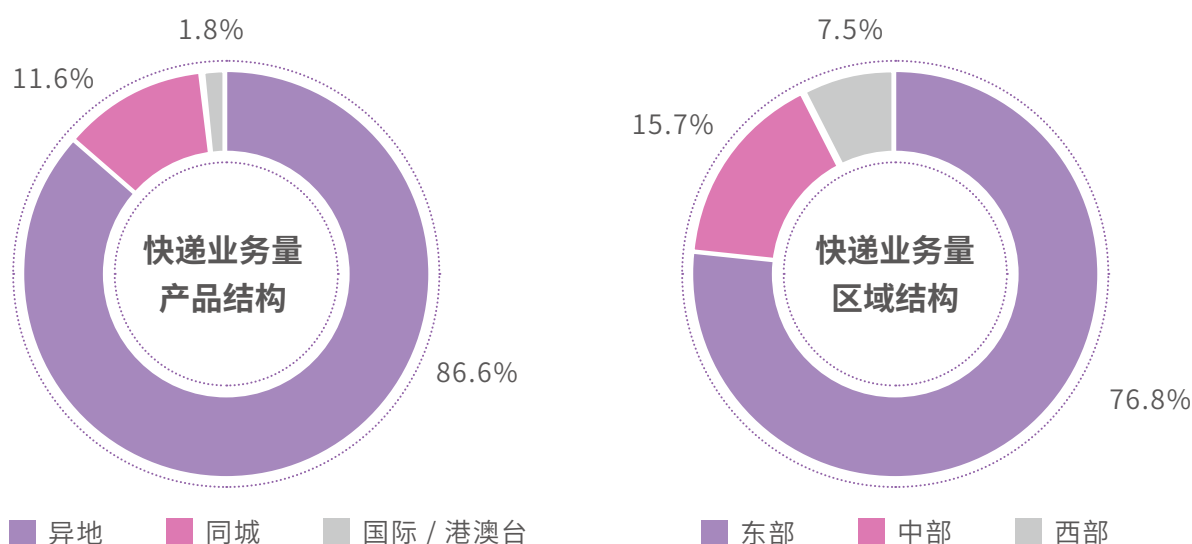

其他具体行业情况参见本报告第三节“管理层讨论与分析”中“二、报告期内公司所处行业情况”。

(五) 投资状况分析

对外股权投资总体分析

适用 不适用

单位：万元 币种：人民币

项目名称	本期投资金额	上期投资金额	变动数	变动比例 (%)
对外股权投资额	47,084.61	415,777.15	-368,692.54	-88.68

1. 重大的股权投资

适用 不适用

2. 重大的非股权投资

适用 不适用

3. 以公允价值计量的金融资产

适用 不适用

证券投资情况

适用 不适用

私募基金投资情况

适用 不适用

衍生品投资情况

适用 不适用

4. 报告期内重大资产重组整合的具体进展情况

适用 不适用

(六) 重大资产和股权出售

适用 不适用

(七) 主要控股参股公司分析

适用 不适用

单位：亿元 币种：人民币

公司名称	公司类型	主要业务	注册资本	总资产	净资产	营业收入	营业利润	净利润
圆通速递有限公司	子公司	国内、国际快递（邮政企业专营业务除外）；道路货物运输；食品经营。国际货物运输代理，仓储服务（不含除危险化学品）等。	11.75	366.70	207.61	486.98	49.87	38.53
圆通国际快递供应链科技有限公司	子公司	国际货物代理，合约物流服务（包括仓储、配送及清关）、国际快递及包裹服务以及其他业务（包含火车运输、手提急件服务）。	0.35	20.37	11.28	57.70	1.20	1.19

(八) 公司控制的结构化主体情况

适用 不适用

六、公司关于公司未来发展的讨论与分析

(一) 行业格局和趋势

适用 不适用

1. 行业格局

近年来，主要快递服务企业稳步夯实自身的核心竞争优势，深化科技创新引领，综合竞争实力日益显现，快递行业市场份额逐步向管理能力更强、成本管控更优、服务品质更佳的龙头企业集中，中小快递服务企业和部分快递品牌逐步退出市场。相关数据显示，我国快递行业 2022 年前三名企业的市场份额约为 54%，同比提升约 1 个百分点，行业集中度进一步提升。

2. 行业发展趋势



消费潜力持续释放，行业规模稳定增长

2023年，国家提出需将恢复和扩大消费摆在优先位置，快递作为国内消费的关键环节，亦将迎来重要的发展契机，快递行业规模将继续保持稳定增长，国家邮政局预计2023年全国快递业务收入将达1.13万亿元，同比增长7.0%。首先，电商消费市场持续发展是快递行业稳健增长的重要驱动。随着移动互联网应用蓬勃发展与扩大内需促进消费各项政策的深度融合，网络购物业已成为推动消费市场不断扩容的核心力量，线上消费渗透率持续攀升。2022年全国网上零售额达13.79万亿元，同比增长4.0%，其中，实物商品网上零售额11.96万亿元，同比增长6.2%，占社会消费品零售总额的比重为27.2%，占比较去年提高2.7个百分点。以抖音、快手、小红书等为代表的新兴直播电商及社交电商平台等迅速崛起并蓬勃发展，即时零售渗透的行业和品类不断扩大，快件寄递需求亦将随之持续释放。其次，农村等下沉市场潜力持续释放是行业增长的强劲动力。“快递进村”是畅通城乡经济循环、服务乡村振兴战略的重大工程。2022年，快递服务网络不断向中西部、三四线城市和农村消费市场深度拓展，农村快递服务网络基础建设趋于完善，农产品出村进城、消费品下乡进村的双向流通渠道更加畅通。2022年，全国累计建成990个县级寄递公共配送中心、27.8万个村级快递服务站点，实现乡乡设所、村村通邮，快递网点乡镇全覆盖。相关数据显示，农产品成为2022年国内网络零售市场领跑者，农村实物商品网络零售额达1.99万亿元，同比呈现良好增长态势。未来，农村等下沉市场的潜力持续释放，将成为行业稳定增长的关键引擎。第三，国际及港澳台快件寄递业务渐成规模，成为行业新的增长点。随着国家经济结构优化和产业持续升级，中国品牌在国际市场的竞争力将逐步提升，带动中国快递服务企业走向国际市场是必然趋势，主要快递服务企业亦积极开拓国际市场，深入拓展国际航空、海运等常态化跨境寄递渠道，逐步布局海外仓建设，国际快递网络、产品服务体系日益完善。2022年，国际/港澳台业务量累计完成20.2亿件，随着“丝路电商”“快递出海”等工程持续推进，商品进出口旺盛的需求将继续巩固，跨境电商快件寄递需求将持续上扬。同时，随着消费者生活水平逐步提升，以及互联网应用软件、公众号、小程序等多元便捷的寄递渠道持续发展，针对生鲜食品、医药疫苗、商场超市、餐饮、服装等个性化、差异化的个人散件快递服务需求将日益增大。



行业竞争环境改善，综合竞争成为主旋律

在国家及部分地方政府出台的一系列监管政策和指导意见的规范、引导下，快递行业的发展环境得到较大改善。随着快递行业迈向高质量发展新时期，行业主要竞争策略由价格竞争转向价值竞争，快递服务企业以往粗放式管理、“以价换量”的竞争方式将逐渐退出竞争舞台，未来将会是服务质量、客户体验、成本管控、业务创新等综合能力的竞争，主要快递服务企业将进一步推进科技赋能，强化精细管理，深化模式创新，全面增强企业综合竞争能力，打造优质、良好的市场口碑和品牌形象，提升企业盈利能力，推动快递行业及企业自身良性发展。



数字化赋能升级，引领行业变革创新

《“十四五”规划纲要》提出，将促进数字技术与实体经济深度融合，深入推进服务业数字化转型，培育智慧物流、新零售等新增长点，赋能传统产业转型升级，以数字化转型整体驱动生产方式、生活方式和治理方式变革。近年来，主要快递服务企业均不断加大研发投入，强化自主创新和研发能力，依托于互联网技术的飞速发展，积极推动大数据、云计算、区块链、人工智能等新兴科技的推广和应用，搭建智慧数字化信息系统，高效赋能并推动业务、管理、产品与服务等多维变革，探索推进智能客服、智慧网点、无人分拨、智能决策等，企业数据分析决策和全链路精细化管理能力不断增强，助力行业提质增效迈向高质量发展。未来，主要快递服务企业亦将坚持科技创新驱动，通过新兴技术迭代更新，持续拓宽数字化应用范围，提升企业组织管理效率，推动行业服务模式多维变革，全面带动快递行业加快向信息化、数字化、智能化方向发展。



客户体验多维改善，品牌溢价能力逐步提升

现阶段，广大客户和消费者对快递服务时效和服务品质愈发重视，对客户体验的衡量标准持续提升，服务质量和客户体验逐步成为快递行业的核心竞争要素，快递行业亦不断优化升级服务模式和品质，满足多元化应用场景，适应个性化、差异化、品质化消费需求。主要快递服务企业深刻理解并回归快递服务的本源，坚持以客户体验为中心，深化落实服务质量战略，以数字化工具为抓手，推动全链路业务信息精准识别、追踪，精准管控快件时效，保障寄递安全，并不断完善配送终端建设，持续提高客户粘性，不断增强快递服务履约能力。未来，主要快递服务企业将加快基础设施建设步伐，提升网络承载与处理能力，提高数字化运营水平，多维度精准管控、提升服务质量与客户体验，培育市场核心竞争力，提升品牌溢价能力。



聚焦深化降本增效，夯实行业发展基础

随着快递行业迈入高质量新时期，主要快递服务企业将持续加强转运中心、自动化设备、自有干线运输车辆和末端网点等基础设施建设，进一步优化产能配置，并以数字化系统赋能管理，优化设备效能，提升人均效能，提高运输效率，深度挖掘成本降幅空间，降低业务运营全链路、全流程的运营成本，为企业盈利能力稳步提升及行业持续健康发展奠定坚实基础。



构建差异化产品与服务体系，行业综合多元发展

服务分层、产品分级现已逐步成为推动行业高质量发展的新趋势，主要快递服务企业基于自身定位与客户需求，在服务质量持续改善的基础上，围绕时效和客户体验不断完善服务分层、产品分级，逐步构建差异化产品与服务体系，并深化营销模式创新，精准匹配客户日益多元的快递产品与服务需求。同时，主要快递服务企业以快递服务为核心，积极探索多元化战略布局，不断拓宽服务领域，深度融入互联网零售、社区经济、逆向物流、个性化定制等新兴业务模式，并通过合作、收购和交叉持股等多种方式强化资源整合，积极探索快运、冷链、仓配一体化等综合物流产品与服务，发挥国际及航空资源、科技信息化能力等优势，进一步谋求综合化、国际化布局，全方位满足消费者个性化、差异化、定制化需要，增强企业综合服务能力。



科技创新驱动终端建设，末端网络智慧升级

末端网络是快递行业链接社会、与消费者接触最直接的环节，其发展逐渐亦呈现出科技驱动、下沉渗透与服务升级等特征，打造高效、便捷、无忧的智慧化、多元化末端服务生态成为新趋势。近年来，国家陆续出台各项支持性政策，从总体规划、基础设施、资源优化、模式创新等角度全面引导快递服务企业构建多元化、智能化末端服务网络，推动智能化末端综合服务体系建设，稳步发展无接触递送服务，推进农村末端网络布局建设和资源共享。同时，快递服务企业、电商平台及第三方服务企业等均通过自营或合作建设驿站、店中店、代办点等形式加大末端配送体系建设力度，并通过数字化运营和系统培训等方式，夯实快递包裹最后一公里流转的服务品质。现阶段，智能快递柜、共享配送、快递公共投递站、快递超市（驿站）、智能信报箱等多种配送形式已迅速推广，末端网络差异化服务形式和产品体系趋于完善，服务质量和客户体验持续提升。此外，主要快递服务企业秉承“快递+”的运营理念，在末端收派件的基础上叠加零售、社区团购、生鲜配送、本地服务、洗衣、彩票等多种便民服务，搭建“线上社群+线下社区”等引流获客新场景，提升门店业务的综合服务能力，进一步增强客户粘性，有效提高门店内生盈利能力。未来，主要快递服务企业将不断加大末端资源投入，以科技创新为驱动，构成完善便捷、服务优质的末端配送网络，积极推动末端无人化进程，提升末端收派的智能化和自动化水平，满足商家及消费者多领域、多场景、多维度的服务需求。



全面推进绿色转型，深化行业绿色健康发展

绿色环保系快递行业高质量发展的应有之义。快递行业近年来大力推进行业绿色转型发展，环保相关法规制度不断健全，绿色包装标准体系持续升级，交通运输工具绿色转型稳步推进，行业绿色治理基础和治理能力日益提升。现阶段，绿色环保已深入贯彻行业监管、业务运营、职能管理各环节，主要快递服务企业将深入践行绿色发展理念，积极实施快递包装产品绿色认证，推进快递包装减量化、标准化、循环化，引导商家和消费者使用可循环、可降解的快递包装，并规范快递包装废弃物回收和再利用，推动行业绿色发展。同时，主要快递服务企业将继续落实减污降碳各项工作，加大新能源和清洁能源运输车辆购置，推进智能分仓、科学配载、线路优化、循环共用，持续建设绿色网点、绿色中心、绿色园区等，不断推进末端减量化、中转循环化、运输减排化、仓储节能化等绿色环保实践，推动快递服务企业自身及行业实现全面绿色转型。



(二) 公司发展战略

适用 不适用

公司定位于互联网信息技术的快递平台，致力于成为全球领先的综合性快递物流运营商和供应链集成商，秉承“中国人的快递，世界因我们触手可得”的发展愿景，以“诚信守法”为立企之基，坚持“诚信、创新、共建、共享”的核心价值观，构建圆通网络生态命运共同体，以“提质增效、变革创新”为行动指南，注重绿色安全，打造品质圆通、科技圆通、绿色圆通、德善圆通。

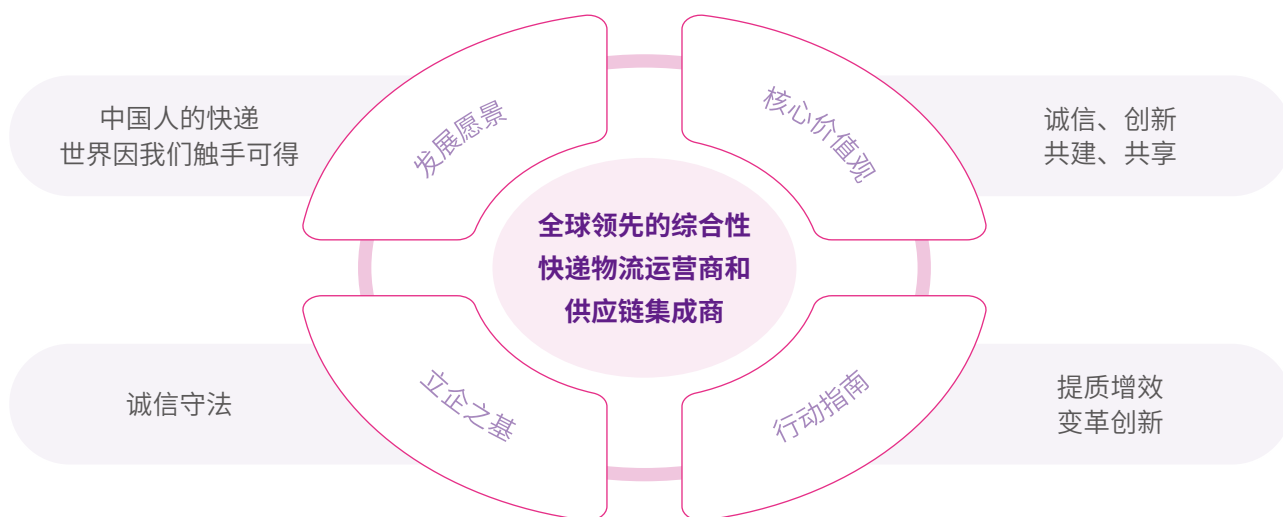

公司坚定深耕快递主业，不断拓展、夯实快递服务网络，完善国内、国际综合服务体系，并推进全面数字化转型，落实服务质量战略，重点提升服务质量和客户体验。公司以电商快递为基础，强化与科技创新等资源的深度融合，集聚优势资源，增强人才、系统、网络的专业化能力，完善多层次产品体系，打造高品质、高时效的差异化产品与服务体系，并持续加大研发投入，提升公司科研实力，构建物流信息共享体系，实现各种资源的深度融合，服务市场，协调资源，推动公司运营数字化、智能化、自动化，打造以科技与信息技术为主要驱动力的智慧圆通，全面提升公司综合服务能力。



深耕快递主业，夯实市场核心竞争力

公司将持续深耕快递主业，根据行业高质量发展、市场价值竞争驱动及客户消费理念升级等制定并落实服务质量战略，并不断推进管理变革，通过持续完善组织保障、管理体系、绩效评价、考核指标等建立科学有效的管控体系，并依托核心的数字化系统优势，打造先进数字化管理工具，实现公司服务质量的科学、有效、实时的管理；公司亦将细化服务质量指标管理，全面加强客户服务能力建设和寄递安全保障，多措并举推进全链路时效的精细化管理，提高快件揽收、中转、配送效率，优化快件全程时效，重点关注和提升客户服务体验，增强客户粘性，实现管理高效、服务优质、客户满意的良性循环，培育和夯实服务质量核心竞争力。



以快递服务为核心，构筑快递物流新体系

公司秉承“快递+”的战略模式，以快递服务为核心，积极探索多元化战略布局，构筑快递物流新体系。公司将根据客户需求、市场发展及行业动态，不断扩展产品及服务范围，打造差异化产品和服务体系，为广大消费者提供高品质、高时效的快件寄递产品与服务。公司亦将通过自营、合作、参股、收购等多种方式积极拓展冷链、城市配送等产品，打造仓配、冷链产品与城市配送服务，全方位满足客户及消费者的个性化、差异化、定制化需要，增强综合服务能力，打造圆通网络生态命运共同体。



深化国际化发展战略，国际国内融合发展

公司致力于打造全球供应链一体化，增强公司全球化综合服务能力，将紧跟“一带一路”建设，深入践行“快递出海”工程，持续多维深化已具有先发竞争优势的国际化布局，通过自建自营、战略合作等方式迅速拓展公司全球网络覆盖、完善海外网络布局、加强国际业务人才梯队建设。公司亦将发展多式联运，结合圆通航空、中欧班列等优势运能资源，增强公司关键资源掌控力和议价能力，以“运全球，送全球”为宗旨助力中国电商、携手中国制造走出去，并积极引进来，助力公司在东南亚、欧洲等“一带一路”沿线国家或地区打造极具性价比的跨境物流全链路产品与服务。同时，公司亦将集聚优势资源，以“中国联世界、世界联世界”的发展路径，致力于为海内外客户提供清关便捷、时效优良、服务稳定的综合物流服务，并实现国际国内融合共生、持续健康发展，构建国际供应链网络生态命运共同体。



推进全面数字化转型，科技创新引领智慧发展

公司顺应智慧物流发展趋势，贯彻科技引领战略，高度重视科技与信息技术研发与发展，全面推进数字化转型，实现创新发展。

公司持续加大研发投入，不断凝聚具有创新精神的专业研发团队，借鉴国内外先进经验，应用物联网、云计算、大数据、人工智能等新技术，打通各板块信息化系统，联通各板块信息端口，实现全网全过程数字化运作和智能化管控。

公司将以提升数字化、信息化、智能化为主线，进一步增强快件全生命周期可视可控能力，提升内部运营的安全和效率，并为全链路的信息数据采集、产业链上下游的信息交互提供支持和保障，全面实现物流、信息流、关务流、资金流合一；公司致力于逐步建立起大数据分析技术与能力，在保障数据安全的前提下，将公司运营过程中产生的大数据转化为实际生产力，深度挖掘信息与数据的价值，逐步实现业务流程与公司管理的智能化和智慧化转变；公司亦将坚持数字化赋能网络，推动全网一体数字化、标准化体系建设，着力打造“非直营的直营化体系”，全面提升网络综合竞争力。

(三) 经营计划

适用 不适用

2023 年，公司将继续坚定深耕快递主业，坚持以客户体验为中心，围绕行业发展和市场需求，持续推进全面数字化转型，深化落实服务质量战略，聚焦推广精益生产，强化成本精细管控，深化创新营销模式，打造差异化产品与服务体系，并加速推进对加盟网络的全方位赋能，积极推进全网一体数字化、标准化进程，提升全网经营实力和盈利能力；同时，公司将充分发挥自有航空及全球服务网络等资源优势，推动自有航空和国际货代、快递业务的融合联动发展，着力发展国际快递和供应链业务，深度参与国际供应链建设，全面增强公司综合服务与竞争能力。



深化科技创新引领，持续推进全面数字化转型

2023 年，公司将坚定推进数字化转型升级，继续巩固数字化领先优势，拓宽数字化应用范围，深化数字营销创新，并从业务运营数字化向职能管理数字化拓展，实现经营管理数字化、可视化、实时化、移动化，实现科学管理决策，推进管理模式变革；同时，公司将进一步拓展数字化应用领域，深度挖掘信息与数据的价值，并将数字化应用与语音识别、图像识别、机器视觉、人工智能等新兴科技深度融合，推动公司信息系统由数据呈现向智慧决策转变；公司亦将加速推进数字化赋能加盟网络，以数字化、智能化管理工具为抓手，对加盟商、末端网点的财务、运营、管理等系统进行赋能提升，持续提升加盟网络经营管理能力，全面提升网络综合竞争力。



坚持以客户体验为中心，多维提升溢价能力

2023 年，公司将坚持以客户体验为中心，精准管控快件时效、精细管理寄递安全、增强客户服务能力，持续提高客户满意度和品牌美誉度，以服务品质构筑品牌竞争力，增强产品与服务溢价能力。

公司将聚焦和加强全程时效的分段管控，集中优化转运、签收环节影响时效的各项因素，提高快件揽收、中转及配送效率，并搭建动态路由系统，实时优化快件中转路由，提高线路达成率，全网推广车等货项目覆盖范围，提升快件整体时效水平；同时，公司将全面增强精益生产能力，在装卸、操作、清场等现场管理环节提升中心操作标准化水平，消除超时库存拥堵，加速快件包裹流转，优化卸车、分拣、建包等业务环节的操作质量和效率，深入问题场景调研、分析，多措并举降低遗失破损率，强化虚假签收监督管控，并完善产品服务质量监督管理体系，搭建质控信息化中台，实现质量稽查、任务协同、质控培训、奖惩公布等线上平台处理，落实标准化质控考核管理，有效保障快件寄递安全，全面提升服务品质。

公司将围绕市场和产品进一步优化客户服务体系，完善全网客服组织管理体系及售前、售中、售后一体化客户服务标准，全面提升直营客服、云客服的服务能力，增强客服前置及主动服务意识，降低客户负反馈比例，并对市场和产品进行精准化、差异化分类，打造以“产品分层、服务分类”的差异化售后服务能力，持续推进服务升级，优化大客户差异化、定制化服务体验，为客户创造价值，提高客户粘性；同时，公司将继续推进智能客服建设，结合人工智能等先进技术，全渠道、全流程、全媒体上线智能机器人，持续完善智能机器人接待策略，优化智能机器人与客服专员的转接流程，提升客户服务响应速度，并强化客户管家功能与应用推广，持续优化直通总部、专属客户群等功能，全方位多角度提升客户服务感知，全面增强服务品质，改善客户体验，提升品牌溢价能力。



巩固核心资源布局，筑牢主业发展根基

2023年，公司将根据业务发展需要，以提升中心效能、优化中转路由为目标，科学优化转运中心布局，落实转运中心改造、升级和扩建计划，提升转运中心稳定性和服务能力；同时，公司将在转运中心、城配中心等加大自动化分拣等先进设备的投入与升级改造，推广机械臂、翻板机等现代化设备应用，采用和推进柔性分拣，提高资产使用效率，并试点无人化技术，实现无人拉包、无人供包，打造“无人中心”，提升转运中心等自动化、智能化水平；公司亦将持续优化车队规模和车型结构，提升甩挂车辆、大型运输车辆比例，夯实自有运能基础，并推动运输车辆线上化、智能化、平台化管理，提升全网运输效率；此外，公司将根据业务发展与经营规划需要进一步优化机队规模和结构，持续提升中长途航空货运能力，扩大航线网络覆盖范围，稳步提升航线运输能力。

公司将持续发力多元化配送终端建设，提高终端覆盖密度，探索配送终端的服务模式创新。公司将践行“快递进村”工程，持续提升乡村驿站的建设规模和覆盖范围，积极探索与政府、社会企业共建共配，加强农村网络设施资源共享，构建完善的城乡多元化配送终端体系；公司亦将综合区域业务量、周边商业、社区人流等因素，在全国范围内持续推广建设圆通妈妈驿站，鼓励加盟商合作建立菜鸟驿站、第三方驿站或智能快递柜等，并加强无人车、无人机、人工智能、数字化工具等先进技术应用，提升配送终端的智能化和自动化水平；同时，公司将秉承“快递+”的终端运营理念，持续推进终端数字化精细管理，基于快递业务的流量优势，深入完善社区生活服务、属地供应链分销等多样化便民商贸体系，构筑配送终端网络多元生态，激发配送终端发展的内生动力，以更好的终端服务满足商家及消费者多领域、多场景、多样化的需求。



聚焦成本精细化管理，全网一体降本增效

2023年，公司将持续聚焦成本精细化管理，全面推广精益生产，精准管控总部、省管理区、转运中心、加盟网络等的全链路成本，深度挖掘成本下降空间，实现全网一体降本增效，提升网络盈利能力。

公司将通过智能化的运力线上管理平台，加强区域内转运车型的统一调配，合理配置运力资源，提高用车计划前置管控，提升车辆使用的计划性、合理性，提高社会车辆、闲置车辆利用率，并推进运输价格公开化、透明化管理；同时，公司将综合考量运力平衡、中心布局等因素，动态优化干线路由，提高单车行使里程，并下沉完善加盟网络的路由设计，统筹转运中心与加盟商、加盟商与加盟商之间的运力资源调配，助力全网运力共享；公司亦将强化车辆装载管控，优化干线运输装车绩效考核及激励机制，实时监控异常装载情况，着力提升车辆装载率及单车装载票数，提升大型运输车辆、甩挂车辆、双边运输车辆及自有车辆占比，提升车辆使用效率，推动运能成本进一步下降。

公司将打造信息化、智能化、柔性化的精益生产体系，充分发挥中心数字化、装备自动化的技术优势，细化中心管理颗粒度，通过工序效能与全员绩效的全面升级，构筑先进的中心管理能力；同时，公司将聚焦中心人均效能提升，推进中心用工管控系统迭代及应用，全面推广岗上考勤，提高中心人员管理及操作水平，提高固定员工占比，推广落实全员绩效；公司亦将持续提升自动化设备效率，精研工艺设计，提高中转效率与分拣精度，降低分拣差错率，并推广机械臂、翻板机、柔性分拣、末端无人拉包等应用，深度挖掘全网中心操作成本的下降空间。

公司将积极推进加盟网络提质增效，多维度、全方位赋能网络，提升加盟商的业务能力以及管理能力，支持加盟商提高操作自动化水平，并提高派件直送占比，优化派送效率，助力加盟商操作、运输、派送等各环节业务成本下降，亦将进一步推进财务系统、人资系统、智能客服等全网应用，助力加盟商降低财务、客服等运营成本，实现全网一体降本增效。



深化市场营销创新，构建差异化产品体系

2023年，公司将深化市场营销创新，促进市场深度拓展，并进一步落实客户分层、产品升级策略，在快件时效、服务质量和客户体验持续改善的基础上，逐步打造“普遍服务-圆准达-高端时效产品”的差异化产品与服务体系，精准匹配客户日益多元的快递产品与服务需求。

公司将搭建数字化营销中心，持续完善市场营销各项举措，执行精准营销策略，通过大数据分析匹配，加快营销活动响应速度，推进营销政策差异化、精准化投放并直达客户，稳步实现差异定价、优质优价，完善客户分层体系，提升品牌溢价，增强公司盈利能力；同时，公司将在普遍服务持续改善的基础上，继续推动“圆准达”等差异化产品在揽收、中转、运输和派送等全链路快速识别、优先操作，实现末端按需、精准派送，并强化客服团队服务能力，保障差异化产品的全程跟单、派前电联、异常快速处理等服务，不断提升差异化产品的服务水平，构建承接高端快递服务产品的能力体系；公司亦将逐渐探索开拓以“放心可靠”为宗旨的新产品，

持续完善产品序列，为客户提供时效更稳定、服务更优质的快递服务，提升公司持续竞争能力；此外，公司将依托自身优势资源，积极拓展直播带货等新兴市场，并结合自主研发的数据驱动的仓配一体管理平台，融合创新直播经济与仓配物流服务，提升服装、美妆、食品等类目仓运营能力，逐步搭建“仓干关配”一站式供应链物流服务能力与产品体系；公司亦将持续发挥末端网络的营销优势，拓展并推广国际散单等跨境差异化产品，并做大做强国际快递专线等业务，构建承载国内国际高品质快递服务的网络体系，打造业务增长新亮点。



数字化赋能加盟网络，助力全网综合能力提升

2023年，公司将进一步推动加盟商财务核算、服务质量、业务运营等全方位可视可控，助力加盟商增强财务分析能力、完善考核激励、降低运营成本、提高管理效率，着力打造“非直营的直营化体系”，全面提升加盟网络综合竞争力；公司亦将推广精益生产理念至加盟网络，提高分拣操作和中转运输效率，推动加盟商降本增效；同时，公司将在全网范围内推进统一客服、智能客服建设，不断完善智能客服中台，降低客服人员使用门槛，降低加盟商客户服务投入及成本，提升加盟商及全网服务效率和质量；公司亦将科学、动态地优化与调整加盟商结构、规模等，推进加盟网络的精细化管理，并加强加盟商场地、车辆、设备、形象、操作的规范化、标准化、制度化建设，提升加盟商服务形象，增强加盟商品牌归属感；此外，公司将助力加盟商拓展个人零散件、逆向物流、仓储配送等业务，综合提高加盟商盈利水平。



深化国际化发展战略，推进国际航空融合发展

2023年，公司将深化国际化发展战略，进一步落实“快递出海”工程，保持圆通速递国际优异的货物运输代理业务稳定发展，重点提升国际快递与国际供应链物流能力。公司将聚焦RCEP成员国、欧洲、美洲等国家和地区，综合运用自建自营、战略合作等多种方式拓展全球服务网络布局，并持续完善专业化的全球人才体系建设，全方位提升公司全球化服务能力；同时，公司将做大做强中日、陆台等专线产品，积极开拓中美、英、澳等专线市场，针对主流国际市场构建中国链世界优势产品，持续扩大国际快递业务规模，并拓展服装、汽车、半导体、电子产品等多领域的供应链物流产品；此外，公司将重点结合国际快递及供应链业务涉及的主要海外市场，完善自建、合作、联盟的分层口岸关务能力建设，形成覆盖全国主要口岸和海外部分重点口岸的整体清关网络；公司亦将持续提升国际业务信息化系统开发能力，逐步完善覆盖国际货代、国际快递及供应链业务需求的信息化平台，持续迭代更新运营系统、客服系统、服务商协同系统、关务系统等，夯实全球运营能力建设，提高客户服务智能化水平，提升关务系统的智能化、自动化水平，进一步实现业务、科技间的协同互补。

公司将继续夯实自有航空竞争优势，持续优化机队规模和结构，稳步提升航空运载能力，并加快推进航空产品体系建设，重点提高自销航线业务占比，持续增强航空货运产品竞争力，提升自有航空全球化服务品质，深度参与国际供应链建设。



践行绿色发展理念，落实安全生产工作

2023 年，公司将继续落实绿色工作委员会的工作职责，统筹完善绿色低碳标准规范与绩效考核机制，推动公司实现全面绿色转型；同时，公司将通过推动办公无纸化、节水节电等各项资源节约措施，打造业务发展与日常办公等多渠道生态环保体系，实现办公环节提质增效；其次，公司将积极落实“9218”等绿色发展工程，加快推进快递包装绿色低碳转型，进一步推广可循环快递箱（盒）、减少包装填充物、降低电商快件二次包装比例等环保举措；公司亦将积极探索可再生能源解决方案，在部分中心园区投建光伏项目等，将绿色发电与绿色配送、绿色交通、绿色包装等快递全流程相结合，并逐步实施各项节能减排措施，提升运输能源使用效率，让“绿色圆通”落地提速。

2023 年，公司将充分发挥安全委员会的领导职能，构建全网安全管理与防范工作机制，并加强教育培训体系和能力建设，建立覆盖全网的安全培训与考核机制，充分利用线上、线下多种途径，分类强化对省管理区、转运中心、加盟网络等相关员工的安全培训，强化全网安全意识，加快推进安全防范机制由结果控制向过程控制转变，切实抓好寄递安全、场内安全、车辆安全、消防安全、信息安全；同时，公司将全面推进落实消防隐患排查整治工程、寄递渠道强化管控工程、信息安全管理提升工程、加盟商安全赋能工程等安全提升工程，推动物联网消防可视化管理系统应用，强化寄递全链路安全综合整治，运用多维科技创新方式保障信息和数据的安全性、保密性，以数字化安全管理工具及标准化安全管理制度赋能加盟网络，构筑全网一体安全发展的护城河。

(四) 可能面对的风险

适用 不适用

1. 市场风险

(1) 宏观经济波动风险

由于当前我国宏观经济增速放缓，经济结构转型尚未完成，加之面临较多超预期因素，未来国家宏观经济发展仍面临较为复杂的局面。若未来宏观经济增速进一步放缓，将对快递业的发展以及公司的业绩造成不利影响。

(2) 市场竞争风险

由于行业集中度不断向头部企业集中，且同行业产品和服务同质化程度较高，若公司未来不能通过提升服务质量、聚焦成本管控、完善产品结构等方式实现差异化，提高行业竞争力，可能面临业务量及市场份额下降的风险。

(3) 客户需求变化的风险

近年来，随着我国居民总体收入及消费水平的不断提高，消费者对快递产品服务质量的重视程度也将逐步提升，对公司进一步提升专业化水平及提供差异化服务等方面提出了更高的要求。若公司未能及时根据客户需求的变化，调整经营策略并不断完善产品类型以提升服务水平，则可能面临无法满足客户需求、导致客户流失的风险。

(4) 燃油价格波动的风险

燃油价格的变动一定程度上影响到快递企业的利润水平。随着国际政治与经济局势越发复杂，未来燃油价格走势仍具有较大的不确定性。若未来燃油价格上涨，将给公司运输成本控制带来较大压力。

2. 政策风险

公司所从事的快递行业主要受《中华人民共和国邮政法》《中华人民共和国反恐怖主义法》《中华人民共和国安全生产法》《危险化学品安全管理条例》《中华人民共和国民用航空法》《快递业务经营许可管理办法》《快递市场管理办法》等法律法规的监管与《快递服务》（GB/T27917）、《快递业务操作指导规范》等行业规范标准的约束。为支持快递行业发展，我国政府各级主管部门陆续出台了多项鼓励政策。尽管目前良好的政策环境保障了快递业持续快速的发展，但若未来国家对快递行业的监管法规或行业标准发生较大变化，而公司不能及时作出相应调整；或者国家对快递行业的政策支持力度减小以及现有支持政策的执行效果未达预期，均可能对公司的经营业绩产生不利影响。

3. 经营风险

(1) 业务结构较为集中的风险

报告期内，公司主营快递业务收入主要来源于电子商务用户，业务结构较为集中。如果未来电子商务行业增速进一步放缓，而公司除电子商务之外的其他业务板块不能实现较快增长从而提高整体业务结构中的占比，则公司经营业绩的持续快速增长可能受到不利影响。

(2) 毛利率出现波动的风险

快递行业目前在揽件、分拣、转运、投递等各个操作环节仍存在较大人工需求。除快递价格下降因素外，随着人工薪酬福利水平的升高，劳动力成本持续上涨，毛利率有所下降。未来，国内宏观经济和政治变化、汽油及航油价格波动、城市劳动力薪酬水平上升等因素，均可能导致快递行业单票收入的下降和经营成本的持续上升，进而使得公司毛利率出现波动。

(3) 服务时效性无法满足客户需求的风险

电子商务的蓬勃发展带动了快递行业的快速发展，但同时也对快递业务的服务质量提出了更高的要求。随着国民网购消费的不断升温，个别网购大规模促销期间单日的快递业务量陡增，易导致相应期间局部地域快递服务质量受到影响。

(4) 信息系统非正常运行的风险

在快件的揽收、中转、派送、客服等业务环节以及财务核算、人力资源等日常管理方面均依赖于快递业务全流程信息管理系统的高效、稳定运行。尽管公司对该等系统进行实时监控并定期维护和升级，但由于该等系统使用频繁且数据处理量巨大，若上述信息系统无法正常运行，则公司日常经营将受到不利影响。

(5) 车辆及航空运营安全事故风险

公司的快递业务运输方式主要包括公路运输、铁路运输与航空运输。尽管公司已为运输工具按照国家规定购买相应的保险，可在一定程度上减少交通事故发生后的赔偿支出，但若保险赔付金额无法完全覆盖事故赔偿支出以及车辆毁损损失时，将导致公司发生额外支出。此外，如果安全事故不能及时解决，还可能对公司局部业务正常开展产生不利影响。

(6) 安全运营风险

快件寄递安全是快递服务质量的核心，受到国家相关法律法规的严格约束和监管。由于个别寄件人法规及安全意识不强、寄递物品安全性不定等不确定因素的存在，给快递企业的安全管理增加了难度。目前，公司已设立了安全委员会，建立了完善的安全管控体系，制定了健全的安全生产标准和应急预案。未来，公司将持续加大安全管理投入，加强收寄验视、快件安检、寄递实名等安全管控措施的推行，保证快件寄递及生产运营的安全与时效。

4. 管理风险

(1) 业务快速发展带来的管理风险

快递行业在揽件、分拣、转运、投递等各个操作环节的从业人员数量众多，加之营业网点覆盖范围广泛，分子公司数量较多，为快递企业在人员管理、分子公司管理等方面增加了一定难度，从而产生一定程度的管理风险。

(2) 复合型人才和高端专业人才流失的风险

我国快递行业尚属于发展的初期阶段，经验丰富的复合型人才和高端专业人才较为缺乏。能否吸引并留住经验丰富的复合型、高端专业人才在一定程度上影响着公司未来的经营业绩和发展前景。如公司未来无法持续提供令员工满意的事业发展平台和富有竞争力的薪酬，则面临着各层级复合型人才和高端专业人才流失的风险。



(3) 品牌管理风险

公司经过 20 余年的发展, 已经实现全国范围内品牌化经营, 行业经验及服务能力均在品牌价值上得到体现。未来若公司由于经营管理不善等原因对品牌产生负面影响, 可能对未来业务发展造成不利影响。

(五) 其他

适用 不适用

七、公司因不适用准则规定或国家秘密、商业秘密等特殊原因，未按准则披露的情况和原因说明

适用 不适用

04

公司治理



一、公司治理相关情况说明

适用 不适用

报告期内，公司严格按照相关法律、法规和规范性文件的要求，结合公司实际情况，从实现公司发展战略目标、维护全体股东利益出发，加强制度建设，强化内部管理，不断完善法人治理结构，规范公司运作。公司股东大会、董事局、监事会和经营管理层之间权责明确，董事、监事工作勤勉尽责，经营管理层忠实履行职责、科学决策、协调运营。公司法人治理结构符合《上市公司治理准则》的要求。



股东和股东大会

公司严格按照《公司章程》和《股东大会议事规则》等相关规定召集、召开年度股东大会和临时股东大会，股东大会审议事项采用现场与网络投票相结合的方式，并聘请律师对股东大会的召集、召开程序进行见证，确保全体股东特别是中小股东享有平等地位，充分保障了股东对公司重大事项的知情权、参与权和表决权。



董事和董事局

公司严格按照《公司章程》和《董事局议事规则》等相关规定召集、召开董事局会议。报告期内，公司所有董事积极履行其应尽的职责，认真参加董事局会议，认真审议各项议案。独立董事独立履行职责，维护公司整体利益，对重要及重大事项发表独立意见，切实维护公司和股东的利益。董事局下设的战略委员会、审计委员会、提名委员会、薪酬与考核委员会四个专门委员会整体运作情况良好有效，为董事局对公司各项重大经营的科学决策提供了充分保障。



监事和监事会

公司严格按照《公司章程》和《监事会议事规则》等相关规定召集、召开监事会会议。报告期内，公司监事始终致力于维护公司及股东的合法权益，认真了解公司经营状况，检查公司财务，对董事和高级管理人员履职情况进行监督，贯彻落实监督职能，充分发挥监督制衡作用。



信息披露管理

报告期内，公司指定上海证券交易所网站（www.sse.com.cn）、《中国证券报》《上海证券报》《证券时报》和《证券日报》作为公司信息披露的载体。公司严格按照《公司法》《证券法》《上市公司信息披露管理办法》《上海证券交易所股票上市规则》等相关法律、法规及《公司章程》《信息披露管理制度》的规定，将可能对公司的生产经营以及对公司股价有重大影响的信息，真实、准确、完整、及时、公平地予以披露，确保所有股东能够公平、及时地获取公司应披露的信息，维护投资者的利益。



投资者关系管理

报告期内，公司不断加强投资者关系管理，通过接待投资者调研、召开业绩说明会、参加券商策略会等形式，实现与投资者多层次、多形式的交流；同时通过面对面会谈、投资者热线电话、邮箱、上证 E 互动平台等多种形式，及时回复投资者问题，以多种方式加强与投资者的互动交流，切实维护投资者的合法利益。



完善制度建设

报告期内，公司根据中国证监会、上海证券交易所等法规和规范性文件的修订情况并结合公司实际，及时完成《公司章程》《股东大会议事规则》《信息披露管理制度》等十余项公司制度的修订完善，强化上市公司规范治理，为维护公司、股东和债权人的合法权益奠定了坚实基础。同时公司切实做好定期报告及相关重大事项的内幕信息知情人登记备案工作，有效维护投资者合法权益。

公司治理与法律、行政法规和中国证监会关于上市公司治理的规定是否存在重大差异；如有重大差异，应当说明原因

适用 不适用

二、公司控股股东、实际控制人在保证公司资产、人员、财务、机构、业务等方面独立性的具体措施，以及影响公司独立性而采取的解决方案、工作进度及后续工作计划

适用 不适用

控股股东、实际控制人及其控制的其他单位从事与公司相同或者相近业务的情况，以及同业竞争或者同业竞争情况发生较大变化对公司的影响、已采取的解决措施、解决进展以及后续解决计划

适用 不适用

三、股东大会情况简介

会议届次	召开日期	决议刊登的指定网站的查询索引	决议刊登的披露日期	会议决议
2022年第一次临时股东大会	2022-03-16	上海证券交易所网站 (www.sse.com.cn)	2022-03-17	详见公司于上海证券交易所网站 (www.sse.com.cn) 及指定的信息披露媒体《中国证券报》《上海证券报》《证券时报》《证券日报》披露的《圆通速递股份有限公司 2022 年第一次临时股东大会决议公告》(公告编号: 临 2022-014)。
2021 年年度股东大会	2022-05-20	上海证券交易所网站 (www.sse.com.cn)	2022-05-21	详见公司于上海证券交易所网站 (www.sse.com.cn) 及指定的信息披露媒体《中国证券报》《上海证券报》《证券时报》《证券日报》披露的《圆通速递股份有限公司 2021 年年度股东大会决议公告》(公告编号: 临 2022-034)。
2022 年第二次临时股东大会	2022-10-14	上海证券交易所网站 (www.sse.com.cn)	2022-10-15	详见公司于上海证券交易所网站 (www.sse.com.cn) 及指定的信息披露媒体《中国证券报》《上海证券报》《证券时报》《证券日报》披露的《圆通速递股份有限公司 2022 年第二次临时股东大会决议公告》(公告编号: 临 2022-070)。

表决权恢复的优先股股东请求召开临时股东大会

适用 不适用

股东大会情况说明

适用 不适用

上述股东大会的议案全部审议通过, 不存在否决议案的情况。

四、董事、监事和高级管理人员的情况

(一) 现任及报告期内离任董事、监事和高级管理人员持股变动及报酬情况

适用 不适用

单位：股

姓名	职务(注)	性别	年龄	任期起始日期	任期终止日期	年初持股数	年末持股数	年度内股份增减变动量	增减变动原因	报告期内从公司获得的税前报酬总额(万元)	是否在公司关联方获取报酬
喻会蛟	董事局主席	男	57	2016-10-17	2025-10-13	100,673,929	100,673,929	0	/	0.00	是
张小娟	董事	女	54	2016-10-17	2025-10-13	74,027,054	74,027,054	0	/	0.00	是
潘水苗	董事	男	56	2019-10-16	2025-10-13	816,000	816,000	0	/	125.40	否
	总裁			2019-04-17	2025-10-13						
	代财务负责人			2021-09-09	2025-10-13						
张益忠	董事	男	50	2016-10-17	2025-10-13	10,000	10,000	0	/	130.53	否
	副总裁			2016-10-17	2025-10-13						
胡晓	董事	女	44	2021-02-25	2025-10-13	0	0	0	/	0.00	是
喻世伦	董事	男	27	2022-10-14	2025-10-13	0	0	0	/	0.00	是
黄亚钧	独立董事	男	70	2019-10-16	2025-10-13	0	0	0	/	15.00	是
董静	独立董事	女	48	2019-10-16	2025-10-13	0	0	0	/	15.00	是
许军利	独立董事	男	63	2022-10-14	2025-10-13	0	0	0	/	3.75	是
王立福	监事会主席	男	54	2022-10-14	2025-10-13	0	0	0	/	32.83	否
赵海燕	监事	女	41	2022-10-14	2025-10-13	0	0	0	/	16.15	否
马黎星	监事	男	36	2022-10-13	2025-10-13	0	0	0	/	12.06	否
相峰	副总裁	男	56	2016-10-17	2025-10-13	0	249,400	249,400	增持股份	128.55	否

姓名	职务(注)	性别	年龄	任期起始日期	任期终止日期	年初持股数	年末持股数	年度内股份增减变动量	增减变动原因	报告期内从公司获得的税前报酬总额(万元)	是否在公司关联方获取报酬
叶锋	副总裁	男	43	2017-08-24	2025-10-13	0	0	0	/	129.35	否
彭科	副总裁	男	43	2022-10-14	2025-10-13	0	0	0	/	34.14	否
葛程捷	副总裁	男	41	2022-10-14	2025-10-13	0	0	0	/	32.66	否
王勇	副总裁	男	43	2022-10-14	2025-10-13	0	0	0	/	25.07	否
张龙武	董事局秘书	男	36	2019-10-16	2025-10-13	249,300	249,300	0	/	113.99	否
黄鑫	董事(离任)	男	48	2019-05-20	2022-10-14	0	0	0	/	0.00	是
贺伟平	独立董事(离任)	男	54	2016-10-17	2022-10-14	0	0	0	/	11.25	是
王炎明	监事会主席(离任)	男	50	2016-10-17	2022-10-14	0	0	0	/	98.67	否
黄敏	监事(离任)	女	39	2019-10-16	2022-10-14	0	5,700	5,700	增持股份	32.88	否
陶立春	监事(离任)	男	42	2016-10-17	2022-10-13	0	0	0	/	59.96	否
喻志贤	副总裁(离任)	男	60	2016-10-17	2022-10-14	0	0	0	/	97.89	否
闻杭平	副总裁(离任)	男	52	2019-04-17	2022-10-14	724,605	724,605	0	/	18.20	否
李显俊	副总裁(离任)	男	52	2019-10-16	2022-10-14	250,000	250,000	0	/	62.54	否
合计	/	/	/	/	/	176,750,888	177,005,988	255,100	/	1,195.87	/

注：基于对公司投资价值的认可和未来发展的信心，公司副总裁相峰先生分别于2022年6月6日、2022年6月22日、2022年6月23日增持公司股份合计249,400股，具体内容详见公司分别于2022年6月7日、2022年6月24日在上海证券交易所网站（www.sse.com.cn）及指定的信息披露媒体《中国证券报》《上海证券报》《证券时报》《证券日报》披露的《圆通速递股份有限公司关于高级管理人员增持公司股份的公告》（公告编号：临2022-038）、《圆通速递股份有限公司关于高级管理人员增持公司股份的公告》（公告编号：临2022-049）。

姓名	主要工作经历
喻会蛟	中共党员，本科学历。2000年4月创办圆通有限，担任圆通有限董事长兼总裁；2016年10月至2019年4月担任公司总裁；2016年10月至今担任公司董事局主席；2017年12月至今担任圆通速递国际董事会主席兼非执行董事。
张小娟	专科学历。2000年12月至2015年4月担任圆通有限监事；2015年4月至2017年6月担任圆通有限董事；2016年10月至今担任公司董事。
潘水苗	中共党员，硕士研究生学历。2006年7月至2012年2月担任浙江万马集团有限公司总裁兼浙江万马电缆股份有限公司董事长职务；2012年3月至2019年3月任职于上海云锋新创股权投资中心（有限合伙），历任董事、执行董事、董事总经理等职务；2016年10月至2019年4月担任公司董事；2019年4月至今担任公司总裁；2019年10月至今担任公司董事；2020年1月至今担任圆通速递国际非执行董事；2021年9月至今代行公司财务负责人职责。
张益忠	本科学历。1999年8月至2007年担任申通快递有限公司宁波分公司总经理；2008年至2017年6月，先后担任圆通有限副总裁、董事；2016年10月至今担任公司董事兼副总裁。
胡晓	工商管理硕士。2002年9月至2003年7月担任毕马威华振会计师事务所会计师；2003年7月至2006年7月担任中国国际金融有限公司股票研究部研究助理；2008年7月至2012年7月任职于Citi group Global Markets Asia Limited，历任经理、副总裁；2012年7月至2017年3月任职于Merrill Lynch(Asia Pacific)Limited，历任副总裁、董事；2017年3月至今任职于阿里巴巴集团控股有限公司，历任战略投资部总监、董事总经理；2018年10月至今兼任华泰证券股份有限公司董事；2021年2月至今担任公司董事。
喻世伦	本科学历。2019年9月至今担任蛟龙集团董事长助理；2022年10月至今担任公司董事。
黄亚钧	博士研究生学历。1992年7月至2000年11月任教于复旦大学经济学院，历任经济学院副院长、院长；2000年12月至2006年7月担任澳门大学副校长；2006年9月至今任教于复旦大学经济学院，担任复旦大学经济学教授、博士生导师、复旦大学世界经济系主任、复旦大学证券研究所所长；2021年9月至今担任上海锦江在线网络服务股份有限公司独立董事；2021年6月至今担任上海立达学院院长；1996年开始享受国务院政府特殊津贴，1997年入选教育部首批跨世纪优秀人才（人文社会科学）；2019年10月至今担任公司独立董事。
董静	中共党员，博士研究生学历，注册会计师。2003年起至今任教于上海财经大学，担任上海财经大学商学院博士生导师、教授、副院长；曾为法国欧洲工商管理学院（INSEAD）访问学者、美国宾夕法尼亚大学沃顿商学院访问教授；2012年入选教育部“新世纪优秀人才支持计划”；2014年7月至今担任浦东新区综合经济学会常务理事；2021年12月至今担任浦东新区财政学会副会长；2017年7月至今担任上海吉祥航空股份有限公司独立董事；2019年10月至今担任公司独立董事。
许军利	硕士研究生学历。历任广西远东商务律师事务所律师，北京市众天律师事务所、北京市众天中瑞律师事务所、北京市中瑞律师事务所合伙人；2020年5月至今担任泰和泰（北京）律师事务所高级合伙人；2021年5月至今担任国投电力控股股份有限公司独立董事；2022年2月至今担任深圳善康医药科技股份有限公司独立董事；2022年10月至今担任公司独立董事。
王立福	中共党员，本科学历。2021年2月至今任职于圆通有限，先后担任纪委部总监、廉正纪察中心负责人，现担任圆通有限副总裁；2022年10月至今担任公司监事会主席。

姓名	主要工作经历
赵海燕	中共党员，本科学历。2007年7月至今任职于圆通有限，曾先后担任采购部副总监、客服与质控负责人等职务，现担任圆通有限财务办公室助理；2022年10月至今担任公司监事。
马黎星	本科学历。2010年10月至2017年9月任职于德邦物流有限公司，历任财务经理、财务高级经理、财务共享中心总监；2017年9月至今任职于圆通速递有限公司，曾先后担任财务网络服务部总监、经营办公室主任等职务，现担任圆通有限财务办公室负责人；2022年10月至今担任公司职工代表监事。
相峰	中共党员，硕士研究生学历。2003年至2012年，历任UPS中国区公共事务总监、亚太区副总裁；2012年8月至2013年6月担任通用汽车（中国）副总裁；2013年6月至2016年10月，先后担任圆通有限总裁、首席执行官；2017年5月至2022年7月兼任物流信息互通共享技术及应用国家工程实验室主任；2016年10月至今担任公司副总裁。
叶锋	中共党员，硕士研究生学历，副高级职称。2006年5月至2017年4月任职于新华社上海分社，先后担任政文部、经济部记者，长三角采访部副主任、主任；2017年4月至2017年7月担任圆通有限副总裁；2017年8月至今担任公司副总裁。
彭科	中共党员，博士研究生学历。2018年10月至2021年5月担任高德软件有限公司公共事务部总经理；2021年5月至2021年6月担任阿里巴巴集团公共事务部总监；2021年7月至2021年11月担任蛟龙集团副总裁，2021年12月至2022年10月担任圆通有限副总裁；2022年10月至今担任公司副总裁。
葛程捷	硕士研究生学历。2007年2月至2010年1月，担任汉力国际微电子（杭州）有限公司系统集成部总监；2010年1月至2015年7月，担任上方能源技术（杭州）有限公司系统集成部总监；2015年7月至今任职于圆通有限，先后担任董事长助理、总裁助理、副总裁、科技生产力中心总经理、营运中心总经理等职务；2022年10月至今担任公司副总裁。
王勇	本科学历。2005年3月至2010年4月，担任顺丰速运有限公司华东分拨区营运高级经理；2012年6月至2016年2月担任杭州百世网络技术有限公司汽运总监；2016年2月至今任职于圆通有限，先后担任运营中心高级总监、营运规划部高级总监、战略规划部高级总监、终端发展部高级总监、营运中心总经理、网络服务管理中心总经理等职务；2022年10月至今担任公司副总裁。
张龙武	中共党员，硕士研究生学历。2012年7月至2015年10月任职于国泰君安证券股份有限公司，职务至投资银行部高级经理；2015年10月至2019年10月担任公司资本运营部总监兼证券事务代表；2019年10月至今担任公司董事局秘书。
黄鑫 (离任)	硕士研究生学历。1997年7月至2005年2月任职于通用电气公司财务部门；2005年2月2006年4月担任聚众传媒控股有限公司副总裁；2006年9月至2009年12月担任上海开拓投资有限公司副总裁；2010年1月至今担任云锋基金合伙人；2019年5月至2022年10月担任公司董事。
贺伟平 (离任)	拥有美国永久居留权，本科学历。1994年7月至1995年4月担任北京市经纬律师事务所律师；1995年5月至2000年1月担任北京市嘉和律师事务所律师；2000年2月至今担任北京市嘉源律师事务所律师、合伙人；2009年3月至2018年10月担任瑞斯康达科技发展股份有限公司独立董事；2016年10月至2022年10月担任公司独立董事。
王炎明 (离任)	专科学历。2006年1月至今，先后担任圆通有限京蒙管理区总经理、网管中心高级总监、网管中心总经理、西南大区总经理；2016年10月至2022年10月担任公司监事会主席。

姓名	主要工作经历
黄敏 (离任)	本科学历。2007年8月至今任职于圆通有限,曾先后担任话务科高级经理、投诉部高级经理、客服中心副总监、客服中心总监等职务,现担任圆通有限网络客服部总监;2019年10月至2022年10月担任公司监事。
陶立春 (离任)	中共党员,本科学历,中级物流师。2003年9月至2008年5月担任顺丰速运有限公司上海分公司客服主管;2008年5月至今任职于圆通速递有限公司,先后担任经营管理办公室主任、湖南省区总经理、华北管理区总经理、客户服务中心总经理、国内事业部经营办公室主任、质量管控中心总经理;2016年10月至2022年10月担任公司职工代表监事。
喻志贤 (离任)	中共党员,专科学历。2006年至2017年6月,先后担任圆通有限副总裁、董事;2016年10月至2019年10月担任公司董事;2016年10月至2022年10月担任公司副总裁;2022年10月至今担任圆通有限副总裁。
闻杭平 (离任)	中共党员,专科学历。2005年3月至2022年10月,先后担任圆通有限华北管理区天津分公司总经理、华中管理区总经理、华南管理区总经理、浙江省区总经理、国内事业部副总裁;2019年4月至2022年10月担任公司副总裁。
李显俊 (离任)	中共党员,本科学历。2002年3月至今,先后担任圆通有限山东管理区总经理、浙江省区总经理、华南管理区总经理、海外事业部副总裁、广西省区总经理;2016年10月至2019年10月担任公司监事;2017年12月至2019年3月担任圆通速递国际总裁;2017年12月至2020年1月担任圆通速递国际执行董事;2020年1月至2022年3月担任圆通速递国际非执行董事;2019年10月至2022年10月担任公司副总裁。

其它情况说明

适用 不适用

(二) 现任及报告期内离任董事、监事和高级管理人员的任职情况

1. 在股东单位任职情况

适用 不适用

任职人员姓名	股东单位名称	在股东单位担任的职务	任期起始日期	任期终止日期
喻会蛟	上海圆通蛟龙投资发展(集团)有限公司	董事长	2016年12月	
		总经理	2020年6月	
张小娟	上海圆通蛟龙投资发展(集团)有限公司	董事	2016年12月	
张益忠	上海圆通蛟龙投资发展(集团)有限公司	董事	2016年12月	
在股东单位任职情况的说明	无			

2. 在其他单位任职情况

适用 不适用

任职人员姓名	其他单位名称	在其他单位担任的职务	任期起始日期	任期终止日期
喻会蛟	YTO Holding Group Company Limited (圆通控股(集团)有限公司)	董事	2015年7月	
喻会蛟	浙江圆康投资管理有限公司	执行董事	2016年3月	
喻会蛟	上海圆赞投资管理有限公司	执行董事	2015年12月	
喻会蛟	蜂网投资有限公司	董事长兼总经理	2013年12月	
喻会蛟	杭州富春山水旅游开发有限公司	董事长兼总经理	2016年12月	2022年12月
张小娟	浙江坤昱企业管理有限公司	监事	2019年8月	
张小娟	浙江安皓生物科技有限公司	监事	2020年11月	
张小娟	上海圆赞投资管理有限公司	总经理	2015年12月	
张小娟	CAPITAL WIN ENTERPRISES LIMITED (佳荣企业有限公司)	董事	2013年10月	
潘水苗	杭州星奥传媒有限公司	执行董事	2016年8月	
张益忠	杭州源赫企业管理有限公司	监事	2022年10月	
张益忠	上海拓渊企业管理有限公司	董事长	2017年11月	
张益忠	上海惠彩市场营销管理有限公司	董事长	2018年12月	2022年8月
张益忠	杭州富春山水旅游开发有限公司	董事	2016年12月	2022年12月
张益忠	上海圆津企业管理合伙企业(有限合伙)	执行事务合伙人委派代表	2019年5月	2022年12月
张益忠	上海圆凯企业管理合伙企业(有限合伙)	执行事务合伙人委派代表	2019年5月	2022年12月
张益忠	上海圆望企业管理合伙企业(有限合伙)	执行事务合伙人委派代表	2019年5月	
张益忠	上海圆瞻企业管理合伙企业(有限合伙)	执行事务合伙人委派代表	2019年5月	
胡晓	华泰证券股份有限公司	董事	2018年10月	
胡晓	红星美凯龙家居集团股份有限公司	董事	2022年3月	
胡晓	Dianwoba Holdings Limited	董事	2020年5月	
胡晓	上海万象文化配送有限公司	董事	2019年5月	2022年11月
胡晓	江苏康众汽配有限公司	董事	2021年9月	
胡晓	BEST Inc.	董事	2022年2月	

任职人员姓名	其他单位名称	在其他单位担任的职务	任期起始日期	任期终止日期
胡晓	Travel Ease International (Hong Kong) Limited	董事	2022 年 3 月	
胡晓	Travel Ease International	董事	2022 年 3 月	
胡晓	浙江豪猪网络技术有限公司	董事	2022 年 7 月	
胡晓	云上会展有限公司	董事	2022 年 3 月	
喻世伦	杭州梁英实业有限公司	董事长、经理	2022 年 8 月	
喻世伦	浙江坤昱企业管理有限公司	执行董事兼总经理	2019 年 8 月	
黄亚钧	大有数据产业投资股份有限公司	监事	2012 年 6 月	
黄亚钧	上海复浩教育投资有限公司	董事兼总经理	2014 年 2 月	
黄亚钧	湖南康附泽生物科技有限公司	董事	2018 年 1 月	
黄亚钧	上海立达学院有限公司	董事、校长	2021 年 6 月	
黄亚钧	上海经邦东学教育科技股份有限公司	董事	2017 年 9 月	
黄亚钧	上海锦江在线网络服务股份有限公司	独立董事	2021 年 9 月	
董静	上海吉祥航空股份有限公司	独立董事	2017 年 7 月	
董静	上海隧道工程股份有限公司	独立董事	2015 年 10 月	2022 年 1 月
董静	浦东新区财政学会	副会长	2021 年 12 月	
董静	上海财经大学	教授、副院长	2003 年	
许军利	泰和泰（北京）律师事务所	高级合伙人	2020 年 5 月	
许军利	国投电力控股股份有限公司	独立董事	2021 年 5 月	
许军利	深圳善康医药科技股份有限公司	独立董事	2022 年 2 月	
马黎星	上海翔运国际货运有限公司	董事	2021 年 12 月	
相峰	北京美华远景咨询有限公司	监事	2012 年 9 月	
相峰	汤阴易创智能科技有限公司	监事	2018 年 1 月	
葛程捷	浙江四港联动发展有限公司	董事	2021 年 9 月	
葛程捷	圆通妈妈商贸有限公司	监事	2017 年 4 月	
王勇	上海希游网络技术有限公司	监事	2018 年 1 月	
王勇	阿凡奇网络科技（北京）有限公司	董事	2018 年 7 月	

任职人员姓名	其他单位名称	在其他单位担任的职务	任期起始日期	任期终止日期
王勇	上海惠彩市场营销管理有限公司	董事	2018年11月	2022年8月
张龙武	邦邦汽车销售服务（北京）有限公司	董事	2020年4月	
黄鑫	上海云锋投资管理有限公司	监事	2010年7月	
黄鑫	上海云锋璟荣大数据科技有限公司	执行董事	2022年2月	
黄鑫	上海众付投资管理有限公司	执行董事	2021年4月	
黄鑫	海南硕瑞企业管理有限公司	监事	2021年6月	
黄鑫	深圳云锋产业发展有限公司	执行董事、总经理	2019年3月	
黄鑫	宝德融资租赁（上海）有限公司	执行董事	2017年12月	
黄鑫	闻康集团股份有限公司	监事	2015年6月	
黄鑫	深圳迅策科技有限公司	董事	2021年3月	
黄鑫	铂生卓越生物科技（北京）有限公司	董事	2021年10月	
黄鑫	深圳市有鱼智能科技有限公司	董事长	2020年8月	
黄鑫	上海曜瀚企业发展有限公司	执行董事	2020年5月	
黄鑫	云锋控股有限责任公司	执行董事	2018年4月	
黄鑫	上海云锋新创投资管理有限公司	监事	2014年5月	
黄鑫	海南云锋企业管理集团有限公司	执行董事兼总经理	2020年9月	
黄鑫	北京伊诺华电动方程式文化发展有限公司	董事	2018年6月	
黄鑫	易诚保险经纪有限公司	董事长	2019年6月	
黄鑫	北京巅峰文旅旅游集团有限公司	董事	2017年9月	
黄鑫	上海基森仓储有限公司	监事	2000年11月	
黄鑫	上海麒麟投资管理有限公司	执行董事	2021年1月	
黄鑫	荣信达（上海）文化发展有限公司	董事	2014年2月	
黄鑫	深圳市鲸仓科技有限公司	董事	2017年9月	
黄鑫	上海基森国际贸易有限公司	监事	2018年12月	
黄鑫	上海云锋新汇股权投资管理有限公司	执行董事	2014年2月	
黄鑫	上海基森供应链管理有限公司	监事	2008年6月	

任职人员姓名	其他单位名称	在其他单位担任的职务	任期起始日期	任期终止日期
黄鑫	上海基森报关有限公司	监事	2009年4月	
黄鑫	北京云锋新创企业管理有限公司	执行董事、经理	2021年7月	
黄鑫	上海云锋企业管理有限公司	执行董事	2021年4月	
黄鑫	上海云锋新创企业管理有限公司	执行董事	2021年4月	
黄鑫	广西文华艺术有限责任公司	董事	2015年4月	
黄鑫	武汉新民投资有限责任公司	董事长兼总经理	2019年11月	
黄鑫	深圳市通万智慧科技有限责任公司	执行董事	2021年12月	2022年7月
黄鑫	三湘印象股份有限公司	董事	2016年6月	2021年7月
黄鑫	北京印象创意文化艺术中心(普通合伙)	执行事务合伙人	2018年11月	
黄鑫	上海云锋新呈投资中心(有限合伙)	执行事务合伙人之委派代表	2016年2月	
黄鑫	上海锋收投资中心(有限合伙)	执行事务合伙人之委派代表	2015年4月	
黄鑫	上海光锐投资中心(有限合伙)	执行事务合伙人之委派代表	2016年3月	
黄鑫	云锋金融集团有限公司	执行董事、代理行政总裁	2015年11月	
黄鑫	Impression Creative Inc.	董事	2010年9月	
黄鑫	上海颐涛投资中心(有限合伙)	执行事务合伙人之委派代表	2016年7月	
黄鑫	海南云锋基金中心(有限合伙)	执行事务合伙人之委派代表	2020年9月	
黄鑫	海南云锋拓海基金中心(有限合伙)	执行事务合伙人之委派代表	2020年12月	2022年12月
黄鑫	海南云锋拓源基金中心(有限合伙)	执行事务合伙人	2020年12月	
黄鑫	厦门云锋鹭翔股权投资合伙企业(有限合伙)	执行事务合伙人之委派代表	2020年12月	
黄鑫	厦门云锋鹭霞股权投资合伙企业(有限合伙)	执行事务合伙人之委派代表	2020年12月	
黄鑫	厦门云锋鹭瑶股权投资合伙企业(有限合伙)	执行事务合伙人之委派代表	2020年12月	
黄鑫	厦门云锋鹭芸股权投资合伙企业(有限合伙)	执行事务合伙人之委派代表	2020年12月	
黄鑫	上海云锋曜持投资中心(有限合伙)	执行事务合伙人之委派代表	2020年12月	
黄鑫	海南云锋企业管理中心(有限合伙)	执行事务合伙人之委派代表	2020年8月	
黄鑫	上海云锋新创股权投资中心(有限合伙)	执行事务合伙人之委派代表	2020年4月	
黄鑫	厦门荟颐股权投资合伙企业(有限合伙)	执行事务合伙人之委派代表	2021年1月	

任职人员姓名	其他单位名称	在其他单位担任的职务	任期起始日期	任期终止日期
黄鑫	厦门荟鸿股权投资合伙企业(有限合伙)	执行事务合伙人之委派代表	2021年1月	
黄鑫	厦门荟呈股权投资合伙企业(有限合伙)	执行事务合伙人之委派代表	2021年1月	
黄鑫	厦门荟付股权投资合伙企业(有限合伙)	执行事务合伙人之委派代表	2021年1月	
黄鑫	厦门荟展股权投资合伙企业(有限合伙)	执行事务合伙人之委派代表	2021年1月	
黄鑫	厦门荟创股权投资合伙企业(有限合伙)	执行事务合伙人之委派代表	2021年1月	
黄鑫	厦门荟资股权投资合伙企业(有限合伙)	执行事务合伙人之委派代表	2021年1月	
黄鑫	上海云锋创业投资中心(有限合伙)	执行事务合伙人之委派代表	2020年12月	
黄鑫	上海众付股权投资管理中心(有限合伙)	执行事务合伙人之委派代表	2014年8月	
黄鑫	上海祺展投资中心(有限合伙)	执行事务合伙人之委派代表	2014年12月	
黄鑫	上海经颐投资中心(有限合伙)	执行事务合伙人之委派代表	2015年3月	
黄鑫	上海云锋麒泰投资中心(有限合伙)	执行事务合伙人之委派代表	2016年9月	
黄鑫	上海云锋锐持投资中心(有限合伙)	执行事务合伙人之委派代表	2016年11月	
黄鑫	上海云锋麒晖投资中心(有限合伙)	执行事务合伙人之委派代表	2016年12月	
黄鑫	上海麒维投资中心(有限合伙)	执行事务合伙人之委派代表	2017年11月	
黄鑫	南京溪软企业管理合伙企业(有限合伙)	执行事务合伙人之委派代表	2018年1月	
黄鑫	上海云锋股权投资管理中心(有限合伙)	执行事务合伙人之委派代表	2021年5月	
黄鑫	上海云锋新创股权投资管理中心(有限合伙)	执行事务合伙人之委派代表	2021年5月	
黄鑫	厦门荟仲股权投资合伙企业(有限合伙)	执行事务合伙人之委派代表	2021年7月	
黄鑫	厦门荟泰股权投资合伙企业(有限合伙)	执行事务合伙人之委派代表	2021年7月	
黄鑫	海南云锋卓越私募股权投资基金中心(有限合伙)	执行事务合伙人之委派代表	2021年8月	
黄鑫	海南云锋鼎荣私募基金中心(有限合伙)	执行事务合伙人之委派代表	2021年6月	
黄鑫	海南云锋鼎泰私募基金中心(有限合伙)	执行事务合伙人之委派代表	2021年6月	
黄鑫	杭州云锋智能股权投资合伙企业(有限合伙)	执行事务合伙人之委派代表	2021年8月	
黄鑫	无锡云锋私募基金中心(有限合伙)	执行事务合伙人之委派代表	2021年8月	
黄鑫	无锡云锋睿翠私募基金中心(有限合伙)	执行事务合伙人之委派代表	2022年6月	
贺伟平	北京市嘉源律师事务所	合伙人	2000年2月	

任职人员姓名	其他单位名称	在其他单位担任的职务	任期起始日期	任期终止日期
王炎明	上海拓渊企业管理有限公司	董事兼总经理	2017年11月	
王炎明	江西旺财贸易有限公司	监事	2016年5月	
喻志贤	上海圆罗企业管理有限公司	董事	2020年11月	
李显俊	浙江之迪控股有限公司	董事	2019年6月	
在其他单位任职情况的说明	无			

(三) 董事、监事、高级管理人员报酬情况

适用 不适用

董事、监事、高级管理人员报酬的决策程序	董事、高级管理人员薪酬计划经薪酬与考核委员会审议后提交董事局审议，监事薪酬计划经监事会审议，涉及股东大会职权的报股东大会批准。
董事、监事、高级管理人员报酬确定依据	(一) 在公司专职工作的董事、监事、高级管理人员按其所任公司岗位职务的薪酬制度领取报酬；(二) 不在公司专职工作的董事（除独立董事）不在公司领取报酬；(三) 公司独立董事按股东大会通过的标准在公司领取固定津贴。
董事、监事和高级管理人员报酬的实际支付情况	详见“现任及报告期内离任董事、监事和高级管理人员持股变动及报酬情况”。
报告期末全体董事、监事和高级管理人员实际获得的报酬合计	1,195.87 万元

(四) 公司董事、监事、高级管理人员变动情况

适用 不适用

姓名	担任的职务	变动情形	变动原因
喻世伦	董事	选举	换届
许军利	独立董事	选举	换届
王立福	监事会主席	选举	换届
赵海燕	监事	选举	换届

姓名	担任的职务	变动情形	变动原因
马黎星	监事	选举	换届
彭科	副总裁	聘任	换届
葛程捷	副总裁	聘任	换届
王勇	副总裁	聘任	换届
黄鑫	董事	离任	换届
贺伟平	独立董事	离任	换届
王炎明	监事会主席	离任	换届
黄敏	监事	离任	换届
陶立春	监事	离任	换届
喻志贤	副总裁	离任	换届
闻杭平	副总裁	离任	换届
李显俊	副总裁	离任	换届

注：

1、2022年10月14日，公司召开2022年第二次临时股东大会对董事局进行换届选举，选举喻会蛟先生、张小娟女士、潘水苗先生、张益忠先生、胡晓女士、喻世伦先生为公司第十一届董事局非独立董事，选举黄亚钧先生、董静女士、许军利先生为公司第十一届董事局独立董事。第十届董事局董事黄鑫先生不再担任公司董事职务，第十届董事局独立董事贺伟平先生不再担任公司独立董事职务。同日，公司召开第十一届董事局第一次会议，选举喻会蛟先生担任第十一届董事局主席，同时聘任潘水苗先生为公司总裁并同意其代行财务负责人职责，聘任张益忠先生、相峰先生、叶锋先生、彭科先生、葛程捷先生、王勇先生为公司副总裁，聘任张龙武先生为董事局秘书。喻志贤先生、闻杭平先生、李显俊先生不再担任公司副总裁职务。具体内容详见公司2022年10月15日于上海证券交易所网站（www.sse.com.cn）及指定的信息披露媒体《中国证券报》《上海证券报》《证券时报》《证券日报》披露的《圆通速递股份有限公司2022年第二次临时股东大会决议公告》（公告编号：临2022-070）、《圆通速递股份有限公司第十一届董事局第一次会议决议公告》（公告编号：临2022-071）。

2、2022年10月14日，公司召开2022年第二次临时股东大会对监事会进行换届选举，选举王立福先生、赵海燕女士为公司第十一届监事会非职工代表监事，与公司职工代表大会选举产生的职工代表监事马黎星先生共同组成公司第十一届监事会。第十届监事会监事王炎明先生、黄敏女士、陶立春先生不再担任公司监事职务。同日，公司召开第十一届监事会第一次会议，选举王立福先生担任监事会主席。具体内容详见公司2022年10月15日于上海证券交易所网站（www.sse.com.cn）及指定的信息披露媒体《中国证券报》《上海证券报》《证券时报》《证券日报》披露的《圆通速递股份有限公司关于选举职工代表监事的公告》（公告编号：临2022-068）、《圆通速递股份有限公司2022年第二次临时股东大会决议公告》（公告编号：临2022-070）、《圆通速递股份有限公司第十一届监事会第一次会议决议公告》（公告编号：临2022-072）。

(五) 近三年受证券监管机构处罚的情况说明

适用 不适用

(六) 其他

适用 不适用

五、报告期内召开的董事会有关情况

会议届次	召开日期	会议决议
第十届董事局第二十一次会议	2022年2月28日	详见公司于上海证券交易所网站（www.sse.com.cn）及指定的信息披露媒体《中国证券报》《上海证券报》《证券时报》《证券日报》披露的《圆通速递股份有限公司第十届董事局第二十一次会议决议公告》（公告编号：临2022-006）。
第十届董事局第二十二次会议	2022年4月26日	详见公司于上海证券交易所网站（www.sse.com.cn）及指定的信息披露媒体《中国证券报》《上海证券报》《证券时报》《证券日报》披露的《圆通速递股份有限公司第十届董事局第二十二次会议决议公告》（公告编号：临2022-019）。
第十届董事局第二十三次会议	2022年6月6日	详见公司于上海证券交易所网站（www.sse.com.cn）及指定的信息披露媒体《中国证券报》《上海证券报》《证券时报》《证券日报》披露的《圆通速递股份有限公司第十届董事局第二十三次会议决议公告》（公告编号：临2022-039）。
第十届董事局第二十四次会议	2022年6月15日	详见公司于上海证券交易所网站（www.sse.com.cn）及指定的信息披露媒体《中国证券报》《上海证券报》《证券时报》《证券日报》披露的《圆通速递股份有限公司第十届董事局第二十四次会议决议公告》（公告编号：临2022-043）。
第十届董事局第二十五次会议	2022年8月25日	详见公司于上海证券交易所网站（www.sse.com.cn）及指定的信息披露媒体《中国证券报》《上海证券报》《证券时报》《证券日报》披露的《圆通速递股份有限公司第十届董事局第二十五次会议决议公告》（公告编号：临2022-059）。
第十届董事局第二十六次会议	2022年9月28日	详见公司于上海证券交易所网站（www.sse.com.cn）及指定的信息披露媒体《中国证券报》《上海证券报》《证券时报》《证券日报》披露的《圆通速递股份有限公司第十届董事局第二十六次会议决议公告》（公告编号：临2022-063）。
第十一届董事局第一次会议	2022年10月14日	详见公司于上海证券交易所网站（www.sse.com.cn）及指定的信息披露媒体《中国证券报》《上海证券报》《证券时报》《证券日报》披露的《圆通速递股份有限公司第十一届董事局第一次会议决议公告》（公告编号：临2022-071）。

六、董事履行职责情况

(一) 董事参加董事会和股东大会的情况

董事姓名	是否独立董事	参加董事会情况						参加股东大会情况
		本年应参加董事会次数	亲自出席次数	以通讯方式参加次数	委托出席次数	缺席次数	是否连续两次未亲自参加会议	出席股东大会的次数
喻会蛟	否	7	7	7	0	0	否	0
张小娟	否	7	7	5	0	0	否	1
潘水苗	否	7	7	4	0	0	否	3
张益忠	否	7	7	4	0	0	否	2
胡晓	否	7	7	7	0	0	否	0
喻世伦	否	1	1	0	0	0	否	0
黄亚钧	是	7	7	6	0	0	否	2
董静	是	7	7	6	0	0	否	2
许军利	是	1	1	0	0	0	否	0
黄鑫	否	6	6	6	0	0	否	0
贺伟平	是	6	6	6	0	0	否	0

连续两次未亲自出席董事会会议的说明

适用 不适用



(二) 董事对公司有关事项提出异议的情况

适用 不适用

(三) 其他

适用 不适用

七、董事会下设专门委员会情况

√适用 □不适用

(1) 董事会下设专门委员会成员情况

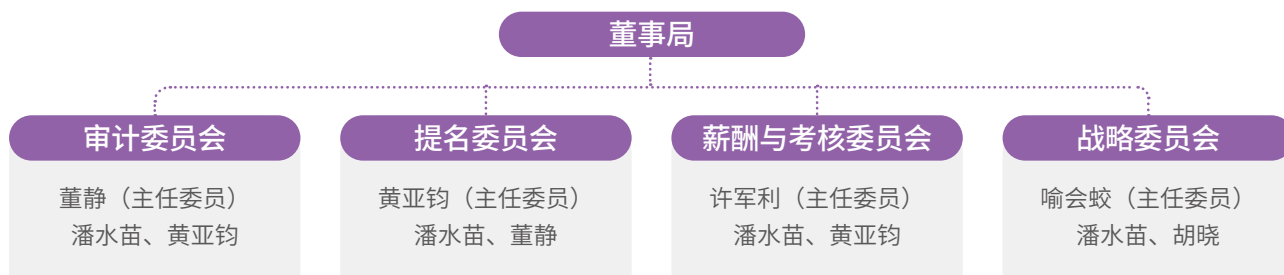

(2) 报告期内审计委员会召开 4 次会议

召开日期	会议内容	重要意见和建议	其他履行职责情况
2022 年 2 月 28 日	审议《关于公司 2022 年度日常关联交易预计的议案》	审议通过并同意提交公司董事局审议。	
2022 年 4 月 22 日	审议《关于公司 2021 年年度报告全文及摘要的议案》《关于公司 2021 年度董事局审计委员会履职情况报告的议案》《关于公司 2021 年度内部控制评价报告的议案》等 7 项议案	审议通过并同意提交公司董事局审议。	
2022 年 8 月 25 日	审议《关于公司 2022 年半年度报告全文及摘要的议案》	审议通过并同意提交公司董事局审议。	
2022 年 10 月 14 日	审议《关于公司 2022 年第三季度报告的议案》	审议通过并同意提交公司董事局审议。	

(3) 报告期内提名委员会召开 3 次会议

召开日期	会议内容	重要意见和建议	其他履行职责情况
2022 年 4 月 22 日	审议《关于公司 2021 年度董事局提名委员会履职情况报告的议案》	审议通过所有议案。	
2022 年 9 月 23 日	审议《关于董事局换届选举非独立董事的议案》《关于董事局换届选举独立董事的议案》	审议通过并同意提交公司董事局审议。	
2022 年 10 月 14 日	审议《关于聘任总裁的议案》《关于聘任副总裁的议案》《关于董事兼总裁潘水苗先生代行财务负责人职责的议案》《关于聘任董事局秘书的议案》	审议通过并同意提交公司董事局审议。	

(4) 报告期内薪酬与考核委员会召开 4 次会议

召开日期	会议内容	重要意见和建议	其他履行职责情况
2022 年 4 月 22 日	审议《关于公司 2021 年度董事局薪酬与考核委员会履职情况报告的议案》《关于〈圆通速递股份有限公司第二期股票期权激励计划（草案）〉及其摘要的议案》《关于〈圆通速递股份有限公司第二期股票期权激励计划实施考核管理办法〉的议案》	审议通过并同意提交公司董事局审议。	
2022 年 6 月 15 日	审议《关于调整第一期和第二期股票期权激励计划行权价格的议案》《关于注销第一期股票期权激励计划部分股票期权的议案》《关于第一期股票期权激励计划第二个行权期行权条件成就的议案》	审议通过并同意提交公司董事局审议。	
2022 年 9 月 23 日	审议《关于董事薪酬计划的议案》	审议通过并同意提交公司董事局审议。	
2022 年 10 月 14 日	审议《关于高级管理人员薪酬计划的议案》《关于注销第二期股票期权激励计划部分股票期权的议案》	审议通过并同意提交公司董事局审议。	

(5) 报告期内战略委员会召开 1 次会议

召开日期	会议内容	重要意见和建议	其他履行职责情况
2022 年 2 月 28 日	审议《关于可转换公司债券部分募投项目结项并将节余募集资金永久补充流动资金的议案》	审议通过并同意提交公司董事局审议。	

(6) 存在异议事项的具体情况

适用 不适用

八、监事会发现公司存在风险的说明

适用 不适用

监事会对报告期内的监督事项无异议。

九、报告期末母公司和主要子公司的员工情况

(一) 员工情况



在职员工的数量合计

17,240 人

主要子公司在职员工的数量

17,222 人

+

母公司在职员工的数量

18 人



母公司及主要子公司需承担费用的离退休职工人数 211 人

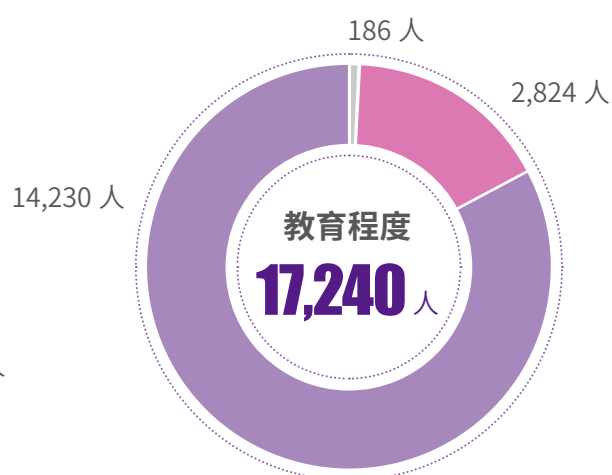
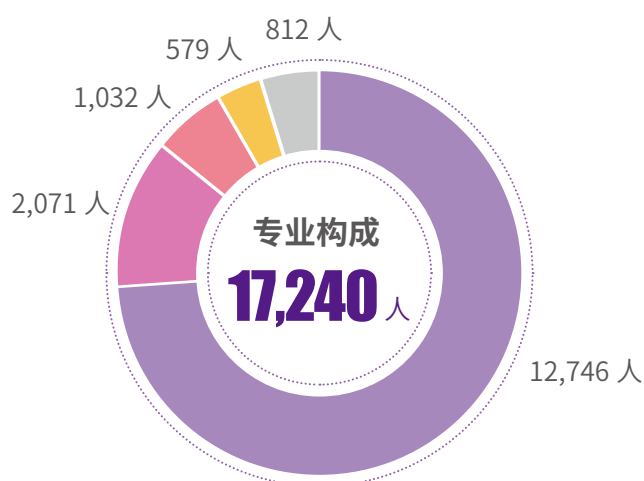

■ 运营操作人员 ■ 销售及客服人员 ■ 硕士及以上 ■ 本科 ■ 专科及以下
■ 信息技术人员 ■ 财务人员 ■ 行政管理人员

(二) 薪酬政策

适用 不适用

公司根据国家法律法规相关规定，结合行业特点和公司实际情况，在全年薪酬预算总额管理下建立以绩效为导向的工资分配制度，按照职位层级、岗位评估等序列制定出相应宽带薪酬。公司按照国家要求，为员工提供各项社会基本福利和住房公积金保障，同时建立了员工年终绩效奖金、项目激励奖金、股权激励等长效激励机制，以保留公司内部的核心人才。

(三) 培训计划

适用 不适用

2022 年公司强化“人才为基”的理念，不断完善培训新体系、创新培训新形式、充实讲师新梯队、丰富课程新资源，并通过线上学习、理论培训、业务实践和行动学习等多种形式，培养年轻化、专业化、数字化、国际化的人才，打造有创新、有担当、有格局、有信念的人才团队，用管理驱动发展，用培训助力经营，实现人才与公司的共同成长。

2022 年培训工作紧跟公司战略发展及业务需求，聚焦提升一线管理人员和业务骨干的专业度和管理能力。公司全年共组织线上、线下培训 4,000 余场，累计参训人数约 13 万余人次，平均满意度 9.78 分。圆课堂平台现有自有产权课程 566 门，自主开发的各类课件、视频 210 个。2022 年全网共有兼职讲师 495 人，其中总部讲师 175 人，省区讲师 320 人。

2023 年公司培训工作将继续秉承“百年企业、人才为基”的发展理念，紧紧围绕战略目标，坚持“强培训、严考核”，服务网络，面向未来，培养拥有多板块工作经验的复合型管理人才，为公司长远发展提供人才保障。



新芽计划——新员工入职培训



青云计划——储备经理培训



树苗计划——储备主管培训



圆 young 计划——管培生星训营

(四) 劳务外包情况

适用 不适用

劳务外包的工时总数	116,382,787.50 小时
劳务外包支付的报酬总额	244,427.89 万元

十、利润分配或资本公积金转增预案

(一) 现金分红政策的制定、执行或调整情况

适用 不适用

1. 现金分红政策

公司高度重视投资者回报，为切实维护广大投资者利益，稳定投资者预期，引导投资者树立长期、理性的投资理念，公司根据中国证监会《关于进一步落实上市公司现金分红有关事项的通知》《上市公司监管指引第3号—上市公司现金分红》等文件要求，并综合分析公司整体战略发展规划、未来盈利规模、社会资金成本、外部融资环境等因素，公司董事局制定了《圆通速递股份有限公司未来三年（2020年-2022年）股东回报规划》，结合《公司章程》第一百五十五条公司利润分配政策的相关条款，明确了公司应重视对股东的合理投资回报并兼顾公司实际经营情况和可持续发展，在充分考虑股东利益的基础上处理公司的短期利益及长远发展的关系，确定合理的利润分配方案，并据此制定一定期间执行利润分配政策的规划，以保持公司利润分配政策的连续性和稳定性，现金分红政策的具体内容详见《公司章程》。

2. 现金分红政策的执行情况

经公司 2022 年 5 月 20 日召开的 2021 年年度股东大会批准，公司以 2021 年年度利润分配方案实施前总股本 3,436,146,954 股为基数，向全体股东按每 10 股派发现金红利 1.5 元（含税），本年度不进行公积金转增股本，不送红股。

经立信会计师事务所（特殊普通合伙）审计确认，2022 年度公司实现合并归母净利润 3,919,673,606.25 元，母公司实现净利润 1,176,439,471.99 元，加年初未分配利润 551,348,641.10 元，扣除 2021 年度分配现金股利 515,422,043.10 元，提取盈余公积金 117,643,947.20 元，截至 2022 年 12 月 31 日，母公司可供分配利润为 1,094,722,122.79 元。

为回报股东，与全体股东共同分享公司经营成果，综合考虑股东利益和公司发展因素，公司拟定 2022 年度利润分配预案如下：

公司拟以利润分配实施公告指定的股权登记日的总股本为基数，向全体股东按每 10 股派发现金红利 2.5 元（含税），本年度不进行公积金转增股本，不送红股。

(二) 现金分红政策的专项说明

适用 不适用

是否符合公司章程的规定或股东大会决议的要求	<input checked="" type="checkbox"/> 是 <input type="checkbox"/> 否
分红标准和比例是否明确和清晰	<input checked="" type="checkbox"/> 是 <input type="checkbox"/> 否
相关的决策程序和机制是否完备	<input checked="" type="checkbox"/> 是 <input type="checkbox"/> 否
独立董事是否履职尽责并发挥了应有的作用	<input checked="" type="checkbox"/> 是 <input type="checkbox"/> 否
中小股东是否有充分表达意见和诉求的机会，其合法权益是否得到了充分保护	<input checked="" type="checkbox"/> 是 <input type="checkbox"/> 否

(三) 报告期内盈利且母公司可供股东分配利润为正，但未提出现金利润分配方案预案的，公司应当详细披露原因以及未分配利润的用途和使用计划

适用 不适用

(四) 本报告期利润分配及资本公积金转增股本情况

适用 不适用

单位：元 币种：人民币

每 10 股送红股数（股）	0
每 10 股派息数（元）（含税）	1.50
每 10 股转增数（股）	0
现金分红金额（含税）	515,422,043.10
分红年度合并报表中归属于上市公司普通股股东的净利润	2,103,408,505.21
占合并报表中归属于上市公司普通股股东的净利润的比率（%）	24.50
以现金方式回购股份计入现金分红的金额	0
合计分红金额（含税）	515,422,043.10
合计分红金额占合并报表中归属于上市公司普通股股东的净利润的比率（%）	24.50

十一、公司股权激励计划、员工持股计划或其他员工激励措施的情况及其影响

(一) 相关激励事项已在临时公告披露且后续实施无进展或变化的

适用 不适用

(二) 临时公告未披露或有后续进展的激励情况

股权激励情况

适用 不适用

其他说明

适用 不适用

事项概述	查询索引
2022年1月1日至2022年3月31日，公司第一期股票期权激励计划部分激励对象自主行权，并在中国证券登记结算有限责任公司上海分公司完成过户登记共589,945股股份。	详见公司于上海证券交易所网站（www.sse.com.cn）及指定的信息披露媒体《中国证券报》《上海证券报》《证券时报》《证券日报》披露的《圆通速递股份有限公司关于第一期股票期权激励计划2022年第一季度自主行权结果暨股份变动的公告》（公告编号：临2022-017）。
2022年4月26日，公司召开第十届董事局第二十二次会议和第十届监事会第二十次会议，分别审议通过了《关于〈圆通速递股份有限公司第二期股票期权激励计划（草案）〉及其摘要的议案》及相关事项的议案，公司独立董事对此发表了事先认可意见和同意的独立意见。	详见公司于上海证券交易所网站（www.sse.com.cn）及指定的信息披露媒体《中国证券报》《上海证券报》《证券时报》《证券日报》披露的《圆通速递股份有限公司第十届董事局第二十二次会议决议公告》（公告编号：临2022-019）、《圆通速递股份有限公司第十届监事会第二十次会议决议公告》（公告编号：临2022-020）及《圆通速递股份有限公司第二期股票期权激励计划（草案）》。

事项概述	查询索引
<p>2022年4月29日至2022年5月8日，公司通过内部网站公示了第二期股票期权激励计划激励对象姓名和职务。在公示期间内，未收到任何组织或个人正式提出的异议。</p>	<p>详见公司于上海证券交易所网站（www.sse.com.cn）及指定的信息披露媒体《中国证券报》《上海证券报》《证券时报》《证券日报》披露的《圆通速递股份有限公司监事会关于公司第二期股票期权激励计划激励对象名单审核及公示情况的说明》（公告编号：临 2022-031）。</p>
<p>2022年5月20日，公司召开2021年年度股东大会，审议通过了《关于〈圆通速递股份有限公司第二期股票期权激励计划（草案）〉及其摘要的议案》及相关事项的议案。</p>	<p>详见公司于上海证券交易所网站（www.sse.com.cn）及指定的信息披露媒体《中国证券报》《上海证券报》《证券时报》《证券日报》披露的《圆通速递股份有限公司2021年年度股东大会决议公告》（公告编号：临 2022-034）。</p>
<p>公司对第二期股票期权激励计划相关内幕信息知情人和激励对象在本次激励计划草案公告前六个月（即2021年10月27日至2022年4月26日）内买卖公司股票的情况进行自查，未发现相关内幕信息知情人存在利用与本次激励计划相关的内幕信息进行股票买卖的行为。</p>	<p>详见公司于上海证券交易所网站（www.sse.com.cn）及指定的信息披露媒体《中国证券报》《上海证券报》《证券时报》《证券日报》披露的《圆通速递股份有限公司关于第二期股票期权激励计划内幕信息知情人及激励对象买卖公司股票情况的自查报告》（公告编号：临 2022-035）。</p>
<p>2022年6月6日，公司召开第十届董事局第二十三次会议和第十届监事会第二十一次会议，分别审议通过了《关于向激励对象授予股票期权的议案》。同意确定以2022年6月6日为授予日，向符合授予条件的277名激励对象授予1,228.50万份股票期权。</p>	<p>详见公司于上海证券交易所网站（www.sse.com.cn）及指定的信息披露媒体《中国证券报》《上海证券报》《证券时报》《证券日报》披露的《圆通速递股份有限公司关于向激励对象授予股票期权的公告》（公告编号：临 2022-041）。</p>
<p>2022年6月15日，公司召开第十届董事局第二十四次会议和第十届监事会第二十二次会议，分别审议通过了《关于调整第一期和第二期股票期权激励计划行权价格的议案》《关于注销第一期股票期权激励计划部分股票期权的议案》《关于第一期股票期权激励计划第二个行权期行权条件成就的议案》。</p>	<p>详见公司于上海证券交易所网站（www.sse.com.cn）及指定的信息披露媒体《中国证券报》《上海证券报》《证券时报》《证券日报》披露的《圆通速递股份有限公司关于调整第一期和第二期股票期权激励计划行权价格的公告》（公告编号：临 2022-045）、《圆通速递股份有限公司关于注销第一期股票期权激励计划部分股票期权的公告》（公告编号：临 2022-046）、《圆通速递股份有限公司关于第一期股票期权激励计划第二个行权期行权条件成就的公告》（公告编号：临 2022-047）。</p>

事项概述	查询索引
<p>2022 年 4 月 1 日至 2022 年 6 月 30 日，公司第一期股票期权激励计划部分激励对象自主行权，并在中国证券登记结算有限责任公司上海分公司完成过户登记共 529,500 股股份。</p>	<p>详见公司于上海证券交易所网站（www.sse.com.cn）及指定的信息披露媒体《中国证券报》《上海证券报》《证券时报》《证券日报》披露的《圆通速递股份有限公司关于第一期股票期权激励计划 2022 年第二季度自主行权结果暨股份变动的公告》（公告编号：临 2022-051）。</p>
<p>2022 年 7 月 8 日，公司第一期股票期权激励计划授予的股票期权进入第二个行权期，行权截止日期为 2023 年 6 月 23 日。</p>	<p>详见公司于上海证券交易所网站（www.sse.com.cn）及指定的信息披露媒体《中国证券报》《上海证券报》《证券时报》《证券日报》披露的《圆通速递股份有限公司关于第一期股票期权激励计划第二个行权期行权条件成就开始行权的提示性公告》（公告编号：临 2022-052）。</p>
<p>2022 年 7 月 13 日，公司第二期股票期权激励计划在中国证券登记结算有限责任公司上海分公司完成授予登记手续。本次激励计划授予登记工作已完成。</p>	<p>详见公司于上海证券交易所网站（www.sse.com.cn）及指定的信息披露媒体《中国证券报》《上海证券报》《证券时报》《证券日报》披露的《圆通速递股份有限公司关于第二期股票期权激励计划授予结果的公告》（公告编号：临 2022-054）。</p>
<p>2022 年 7 月 8 日至 2022 年 9 月 30 日，公司第一期股票期权激励计划部分激励对象自主行权，并在中国证券登记结算有限责任公司上海分公司完成过户登记共 4,505,219 股股份。</p>	<p>详见公司于上海证券交易所网站（www.sse.com.cn）及指定的信息披露媒体《中国证券报》《上海证券报》《证券时报》《证券日报》披露的《圆通速递股份有限公司关于第一期股票期权激励计划 2022 年第三季度自主行权结果暨股份变动的公告》（公告编号：临 2022-067）。</p>
<p>2022 年 10 月 14 日，公司召开第十一届董事局第一次会议和第十一届监事会第一次会议，分别审议通过了《关于注销第二期股票期权激励计划部分股票期权的议案》。</p>	<p>详见公司于上海证券交易所网站（www.sse.com.cn）及指定的信息披露媒体《中国证券报》《上海证券报》《证券时报》《证券日报》披露的《圆通速递股份有限公司关于注销第二期股票期权激励计划部分股票期权的公告》（公告编号：临 2022-073）。</p>
<p>2022 年 10 月 1 日至 2022 年 12 月 31 日，公司第一期股票期权激励计划部分激励对象自主行权，并在中国证券登记结算有限责任公司上海分公司完成过户登记共 670,822 股股份。</p>	<p>详见公司于上海证券交易所网站（www.sse.com.cn）及指定的信息披露媒体《中国证券报》《上海证券报》《证券时报》《证券日报》披露的《圆通速递股份有限公司关于第一期股票期权激励计划 2022 年第四季度自主行权结果暨股份变动的公告》（公告编号：临 2023-001）。</p>

员工持股计划情况

适用 不适用

其他激励措施

适用 不适用

(三) 董事、高级管理人员报告期内被授予的股权激励情况

适用 不适用

(四) 报告期内对高级管理人员的考评机制，以及激励机制的建立、实施情况

适用 不适用

报告期内，公司高级管理人员的年度报酬均依据董事局审议批准的高级管理人员薪酬计划，按其所任公司岗位职务的薪酬制度领取报酬。董事局薪酬与考核委员会对高级管理人员以公司年度经营计划和个人工作目标的完成情况为考核维度，依照客观、真实原则评定其绩效表现，对照公司绩效考核方案，并与公司日常的奖惩规章制度合并执行。

十二、报告期内的内部控制制度建设及实施情况

适用 不适用

根据《企业内部控制基本规范》及其配套指引的规定和其他内部控制监管要求，结合本公司内部控制制度和评价办法，在内部控制日常监督和专项监督的基础上，董事局对公司 2022 年度的内部控制有效性进行了评价，具体内容详见公司于 2023 年 4 月 26 日在上海证券交易所网站（www.sse.com.cn）披露的《圆通速递股份有限公司 2022 年度内部控制评价报告》。

报告期内内部控制存在重大缺陷情况的说明

适用 不适用

十三、报告期内对子公司的管理控制情况

适用 不适用

报告期内，公司坚持以风险防范为导向，持续优化子公司管理流程，增强内控制度执行力和内控管理有效性，形成事前风险防控、事中监控预警、事后评价优化的管理模式。结合行业特点及业务发展需要，公司制定了一系列内控管理制度，通过战略制定、全面预算、网络管理、安全生产、人力资源、采购、廉正督察等管理维度，依托数字化、信息化系统，确保总部与各层级子公司内部信息的沟通顺畅，强化对子公司的日常管控。

十四、内部控制审计报告的相关情况说明

适用 不适用

公司聘请立信会计师事务所（特殊普通合伙）对公司财务报告内部控制的有效性发表了审计意见，根据立信会计师事务所（特殊普通合伙）出具的《公司内部控制审计报告》（信会师报字[2023]第ZA11673号）：公司于2022年12月31日按照《企业内部控制基本规范》和相关规定在所有重大方面保持了有效的财务报告内部控制，具体内容详见公司于2023年4月26日在上海证券交易所网站（www.sse.com.cn）披露的《圆通速递股份有限公司2022年度内部控制审计报告》。

是否披露内部控制审计报告：是

内部控制审计报告意见类型：标准的无保留意见

十五、上市公司治理专项行动自查问题整改情况

无。

十六、其他

适用 不适用

05

环境与社会责任



一、环境信息情况

是否建立环境保护相关机制	是
报告期内投入环保资金（单位：万元）	13,676.72

（一）属于环境保护部门公布的重点排污单位的公司及其主要子公司的环保情况说明

适用 不适用

（二）重点排污单位之外的公司环保情况说明

适用 不适用

1. 因环境问题受到行政处罚的情况

适用 不适用

2022年3月17日，公司全资下属公司圆通速递（北京）有限公司收到北京市顺义区生态环境局出具的《行政处罚决定书》，因有五台射线装置贮存、使用期间未取得辐射安全许可证，违反了《放射性同位素与射线装置安全和防护条例》第十五条第二款的规定，处以叁万元整罚款的行政处罚。

针对上述行政处罚，公司已及时缴纳罚款，并已按照要求完成了整改，不会对公司的生产经营产生影响。

2. 参照重点排污单位披露其他环境信息

适用 不适用

3. 未披露其他环境信息的原因

适用 不适用

公司及子公司不属于环境保护部门公布的重点排污单位。

(三) 有利于保护生态、防治污染、履行环境责任的相关信息

适用 不适用

公司从战略上高度重视生态环保及绿色发展工作，于 2021 年成立了绿色工作委员会，深入贯彻落实习近平生态文明思想和党中央关于快递包装绿色治理重要指示精神，遵循政府及国家邮政局关于绿色发展要求，积极贯彻落实国家邮政局绿色发展“9917”工程，从责任、研究、办公等多方面践行绿色发展理念，着力打造“绿色圆通”。



完善标准践行绿色责任

(1) 结合公司实际情况修订《快递包装操作规范》并完成备案

按照国家邮政局《邮件快件包装操作规范备案管理规定（试行）》要求，公司积极落实企业主体责任，以“注意节约环保、杜绝过度包装，避免浪费和污染环境”为指导原则，结合业务实际修订了公司《快件包装操作规范》并按要求完成备案，在保证邮件快件包装质量的同时节约资源、保护环境。

(2) 新增绿色包装条款，切实履行对协议客户的书面告知义务

根据《邮件快件包装管理办法》第二十一条等相关规定，针对合作客户，公司及时修订调整了《国内快递服务协议》及《圆通收派服务合同》等协议文本，新增绿色包装条款，切实履行对协议客户自备包装物的书面告知义务，并倡导电商客户原装直发，减少快递“二次包装”。



优势平台开展绿色研究

报告期内，由公司牵头承建的国家工程实验室联合上海长三角商业创新研究院、长三角流通经济创新研究中心开展快递循环包装应用发展研究，并形成《快递循环包装应用发展研究报告》，报告已于 2022 年 12 月中旬顺利通过评审。同时，公司还积极参与起草国家标准计划《邮件快件包装回收与循环指南》，致力于为快递行业绿色发展建言献策。



节能减排，绿色办公

公司持续推行绿色办公，采取多种形式将绿色低碳、节约能源的理念贯穿到日常工作和生活中：充分利用 OA、钉钉等办公系统进行日常业务管理工作，推进办公自动化、网络化，减少日常办公中的纸张消耗；每日安排专人巡检办公区域，关注办公场所的电器使用情况，及时对无人区域的电器、灯源和设备进行断电处理。同时，公司按照照明灯具维修及更换标准及时维修、更换节能灯具，施行限制空调温度和使用现代化饮水设备等一系列措施，在保障员工健康舒适的同时减少了大量能源消耗；在办公园区内安装充电桩，满足员工低碳出行需求，多形式、多渠道实现节能减排。

(四) 在报告期内为减少其碳排放所采取的措施及效果

是否采取减碳措施	是
减少排放二氧化碳当量 (单位: 吨)	85,070
减碳措施类型 (如使用清洁能源发电、在生产过程中使用减碳技术、研发生产助于减碳的新产品等)	使用清洁能源发电、使用助于减碳的新产品等

具体说明

适用 不适用

报告期内,除采取上述绿色责任、绿色研究、绿色办公等生态环保措施外,公司还采取了如下措施,着力打造低碳环保的绿色物流体系:

1. 绿色管理

公司积极响应国家“碳达峰、碳中和”战略目标,自行研发了“碳足迹”数字化管理系统并于2022年12月上线运行。通过该系统,公司可精确查看单件包裹碳排放数据,实现对全网包裹的碳排放情况全流程、数字化、清晰化管理。

2. 绿色运输

公司在经营过程中不断加强现场装载管理,2022年单车装载票数提升至1.24万票,同比去年提升近12%,并通过车型和中转路由优化,推行省内和区域内甩挂,减少车头使用数和总车辆使用数,从而提升车辆利用率,实现提效减排。2022年9月,公司北京省区直采200辆新能源车,用于转运中心和加盟商、末端网点之间的快件短驳运输;同时,通过公司的积极倡导,各加盟公司也陆续采购新能源车辆和电动三轮车,实现快件绿色运输、绿色派送,助力末端派送环节的绿色发展。

3. 绿色园区

2022年11月,在公司亚运物流中心2.3万平方米的馆区屋顶上,首批光伏发电项目验收通过并成功发电。该工程建设规模为1.19兆瓦,1,845块高效单晶硅组件采用自发自用、余电上网的并网运行方式,接入亚运物流中心的低压配电系统,预计年发电量达132万千瓦时。所发电量除优先供应亚运物流中心使用外,余电可并网销售,将有效降低用电成本。经测算,该发电项目每年可节约标准煤376吨,减少二氧化碳排放1,032吨,将有效降低烟尘及废水排放,助力打造低碳环保的绿色物流。未来,公司还将在广东、山东等省份的转运中心安装光伏发电设备,积极打造低碳环保的绿色园区。

4. 绿色快递

报告期内,公司深化推进快递包裹绿色运转。截至2022年底,公司全网采购使用符合标准的包装材料达93%,规范包装操作比例达92%,采购使用可循环快递箱累计数万个,全网回收复用瓦楞纸箱2,208万个。同时,公司电子面单一联单使用率达92%,全网电商件不再包装比例达92%,可循环中转袋总投入量1,837万个,转运中心使用率超96%。

二、社会责任工作情况

(一) 是否单独披露社会责任报告、可持续发展报告或 ESG 报告

适用 不适用

报告期内，公司积极履行社会责任，具体内容详见公司于 2023 年 4 月 26 日上海证券交易所网站（www.sse.com.cn）单独披露的《圆通速递股份有限公司 2022 年度社会责任报告》。



(二) 社会责任工作具体情况

适用 不适用

对外捐赠、公益项目	数量 / 内容	情况说明
总投入 (万元)	1,421.57	
其中：资金 (万元)	1,321.20	
物资折款 (万元)	100.37	
惠及人数 (人)	211,967	

具体说明

适用 不适用

公司自成立以来，义利兼顾、致富思源，深入贯彻习近平总书记关于企业家精神的讲话要求，以“德善圆通”建设为牵引，主动作为、回报社会，彰显大企业社会责任感。同时，公司长期通过资金及物资捐赠、组织员工参与公益慈善活动等形式，在教育助学、关爱残障弱势群体等方面践行企业公民使命，为社会创造更大价值。

1. 圆梦行动，打造“快递+”助残新模式

“圆梦行动”是2021年公司与中国残联达成战略合作后共同推进扶残助残、共同富裕的重大项目，项目依托“圆梦家园”终端和“云客服”两大平台，为残疾人及其家庭提供2万个就业创业岗位，打造互联网经济新业态下残疾人就业创业、共富新模式。圆梦家园是以公司遍布全国的妈妈驿站为依托，建设由残疾人经营或服务的终端快递驿站；云客服是打造一支就业便捷、工作灵活、收入稳定的残疾人客服新团队，为残疾人朋友提供足不出户依然能拥抱社会的就业机会。

截至2022年12月，“圆梦行动”已取得了阶段性进展，公司全网吸纳残疾人9,000多人，与23个省份签订圆梦助残行动战略合作协议，建设圆梦家园门店近5,000家，并组建了北京、杭州两个残疾人共享客服中心。

2. 参与公益捐助，积极回馈社会

在相继捐资成立上海市圆通公益基金会和上海市长三角商创科技基金会后，公司持续深耕慈善公益事业，在2022年分别再次捐赠300万元和210万元，积极履行企业社会责任。同时，公司亦向浙江省残疾人福利基金会捐款500万元，为残疾人就业、创业、培训等提供全方位资金支持。

2022年8月，公司向湖北、贵州、青海等地区40余所农村中小学校捐赠了1,924套餐桌椅，并发挥快递企业的优势，将全部套餐椅送达至各个学校，改善了孩子们的学习环境。



三、巩固拓展脱贫攻坚成果、乡村振兴等工作具体情况

适用 不适用

扶贫及乡村振兴项目	数量 / 内容	情况说明
总投入 (万元)	56.47	
其中：资金 (万元)	42.38	
物资折款 (万元)	14.10	
惠及人数 (人)	100	
帮扶形式 (如产业扶贫、就业扶贫、教育扶贫等)	产业扶贫、教育扶贫、就业扶贫	

具体说明

适用 不适用

1. 完善“快递+电商”产业拓展，助力乡村振兴

2022年，公司持续完善“快递+电商”产业链拓展，加速推进“快递进村”工程，着力解决特色农产品滞销及渠道问题，通过线上线下双重渠道助力河北、四川、河南等地销售雪花梨、芒果、香瓜、小麦等特色农产品，为当地农民增加销售收入。

2. 产业、教育带动，多维度巩固脱贫攻坚成果

公司积极响应国家精准扶贫各项政策，以产业发展、教育资助等多维度巩固脱贫攻坚成果，助力全面推进乡村振兴。报告期内，公司通过基金会等形式为桐庐县凤联村老人缴纳社保约 34.10 万；为支持平泉市党坝镇乡村面貌改造工作，公司开展党坝镇永安社区住房安全帮扶工程，从 28 户陈旧住房中挑选 10 户并对房屋门窗、厨房、墙面等进行修缮，项目总投资达 30 万元。农村基础设施逐步完善后，部分村民逐步回乡创业，发展本地旅游经济、民宿经济和相关生态产业，充分助力释放“政府搭平台、协会作引导、企业做贡献”的机制活力，进一步动员民营企业、社会组织参与定点帮扶和乡村振兴工作，形成大帮扶工作新格局。

同时，公司多年来一直用实际行动对云南德宏州进行帮扶。2022年，公司免费承接社会各界运输衣物、文具、桌椅、防疫等爱心物资需求 15 次，承运物资 1,500 余件；助力销售当地木耳、竹笋、香菇、蜂蜜等农产品超 10 万元，从产业、教育等多方面助力德宏州新发展。

06

重要事项



一、承诺事项履行情况

(一) 公司实际控制人、股东、关联方、收购人以及公司等承诺相关方在报告期内或持续到报告期内的承诺事项

适用 不适用

承诺背景	承诺类型	承诺方	承诺内容	承诺时间及期限	是否有履行期限	是否及时严格履行
与重大资产重组相关的承诺	解决同业竞争	蛟龙集团 喻会蛟 张小娟	注 1	长期	否	是
与重大资产重组相关的承诺	解决关联交易	蛟龙集团 喻会蛟 张小娟	注 2	长期	否	是
其他对公司中小股东所作承诺	其他	蛟龙集团 喻会蛟 张小娟	注 3	长期	否	是
其他承诺	股份限售	潘水苗	注 4	自第二次增持完成之日起 2 年内	是	是

注 1: 1. 不会以任何形式直接或间接地从事与上市公司及其下属子公司相竞争的业务。2. 在上市司审议是否与其控制的其他企业存在同业竞争的董事局会议或股东大会上, 将按规定进行回避不参与表决。3. 如其控制的其他企业与上市公司及其下属子公司经营的业务产生竞争, 则其直接或间接控制的企业将采取停止经营相关竞争业务的方式, 或者采取将竞争的业务纳入上市公司的方式, 或者采取将相关竞争业务转让给无关联关系第三方等合法方式, 使其控制的其他企业不再从事与上市公司及其下属子公司主营业务相同或类似的业务, 以避免同业竞争。4. 上市公司如因其违反相关承诺的任何条款而遭受或产生的损失, 其将予以全额赔偿。其将严格遵守中国证监会、上交所有关规定及上市公司《公司章程》等有关规定, 不利用其作为上市公司实际控制人 / 控股股东的地位谋取不当利益, 不损害上市公司和其他股东的合法权益。

注 2: 1. 充分尊重上市公司的独立法人地位, 保障上市公司独立经营、自主决策。2. 今后原则上不与上市公司发生关联交易。3. 如果发生不可避免的关联交易, 促使此等交易严格按照国家有关法律法规、上市公司章程和中国证监会的有关规定履行有关程序, 与上市公司及其下属企业依法签订协议, 及时依法进行信息披露; 保证按照正常的商业条件进行, 且将不会要求或接受上市公司及其下属企业给予比在任何一项市场公平交易中第三者更优惠的条件, 保证不通过关联交易损害上市公司及其他股东的合法权益。4. 将严格和善意地履行其与上市公司及其下属企业签订的各项关联协议; 将不会向上市公司及其下属企业谋求任何超出该等协议规定以外的利益或者收益。5. 将不以任何方式违法违规占用上市公司及其下属企业的资金、资产, 亦不要求上市公司及其下属企业为其关联企业进行违规担保。6. 如违反上述承诺给上市公司造成损失, 其将向上市公司作出充分的赔偿或补偿。

注 3: 保证上市公司独立性: 保证人员、资产、机构、业务、财务方面的独立性。

注 4: 潘水苗先生分别于 2020 年 12 月 21 日、2021 年 11 月 10 日增持公司股份 416,000 股、400,000 股, 合计 816,000 股。潘水苗先生自愿承诺自第二次增持完成之日起两年内不减持其上述两次增持的公司股份。

(二) 公司资产或项目存在盈利预测，且报告期仍处在盈利预测期间，公司就资产或项目是否达到原盈利预测及其原因作出说明

已达到 未达到 不适用

(三) 业绩承诺的完成情况及其对商誉减值测试的影响

适用 不适用

二、报告期内控股股东及其他关联方非经营性占用资金情况

适用 不适用

三、违规担保情况

适用 不适用

四、公司董事局对会计师事务所“非标准意见审计报告”的说明

适用 不适用

五、公司对会计政策、会计估计变更或重大会计差错更正原因和影响的分析说明

(一) 公司对会计政策、会计估计变更原因及影响的分析说明

适用 不适用

(二) 公司对重大会计差错更正原因及影响的分析说明

适用 不适用

(三) 与前任会计师事务所进行的沟通情况

适用 不适用

(四) 其他说明

适用 不适用

六、聘任、解聘会计师事务所情况

单位：万元 币种：人民币

	现聘任
境内会计师事务所名称	立信会计师事务所（特殊普通合伙）
境内会计师事务所报酬	330.00
境内会计师事务所审计年限	7年
境内会计师事务所注册会计师姓名	张朱华、黄晨曦
境内会计师事务所注册会计师审计服务的连续年限	1年

	名称	报酬
内部控制审计会计师事务所	立信会计师事务所（特殊普通合伙）	120.00

聘任、解聘会计师事务所的情况说明

适用 不适用

公司于2022年4月26日、2022年5月20日分别召开第十届董事局第二十二次会议、2021年年度股东大会审议通过了《关于聘请公司2022年度审计机构的议案》，同意公司聘请立信会计师事务所（特殊普通合伙）为公司2022年度财务审计机构及内部控制审计机构，并提请股东大会授权公司管理层确定其酬金，聘期为1年，具体内容详见公司于上海证券交易所网站（www.sse.com.cn）及指定的信息披露媒体《中国证券报》《上海证券报》《证券时报》《证券日报》披露的《圆通速递股份有限公司关于聘请2022年度审计机构的公告》（公告编号：临2022-026）、《圆通速递股份有限公司2021年年度股东大会决议公告》（公告编号：临2022-034）。

审计期间改聘会计师事务所的情况说明

适用 不适用

七、面临退市风险的情况

(一) 导致退市风险警示的原因

适用 不适用

(二) 公司拟采取的应对措施

适用 不适用

(三) 面临终止上市的情况和原因

适用 不适用

八、破产重整相关事项

适用 不适用

九、重大诉讼、仲裁事项

本年度公司有重大诉讼、仲裁事项 本年度公司无重大诉讼、仲裁事项

十、上市公司及其董事、监事、高级管理人员、控股股东、实际控制人涉嫌违法违规、受到处罚及整改情况

适用 不适用

十一、报告期内公司及其控股股东、实际控制人诚信状况的说明

适用 不适用

报告期内，公司及控股股东、实际控制人诚信状况良好，不存在未履行法院生效判决、所负数额较大的债务到期未清偿等情况。

十二、重大关联交易

(一) 与日常经营相关的关联交易

1. 已在临时公告披露且后续实施无进展或变化的事项

适用 不适用

2. 已在临时公告披露，但有后续实施的进展或变化的事项

适用 不适用

事项概述	查询索引
2022年2月28日，公司召开第十届董事局第二十一次会议和第十届监事会第十九次会议，分别审议通过了《关于公司2022年度日常关联交易预计的议案》	详见公司于上海证券交易所网站(www.sse.com.cn)及指定的信息披露媒体《中国证券报》《上海证券报》《证券时报》《证券日报》披露的《圆通速递股份有限公司十届董事局第二十一次会议决议公告》(公告编号：临2022-006)、《圆通速递股份有限公司第十届监事会第十九次会议决议公告》(公告编号：临2022-007)、《圆通速递股份有限公司关于公司2022年度日常关联交易预计的公告》(公告编号：临2022-008)
2022年3月16日，公司召开2022年第一次临时股东大会，审议通过了《关于公司2022年度日常关联交易预计的议案》	详见公司于上海证券交易所网站(www.sse.com.cn)及指定的信息披露媒体《中国证券报》《上海证券报》《证券时报》《证券日报》披露的《圆通速递股份有限公司2022年第一次临时股东大会决议公告》(公告编号：临2022-014)
2022年4月26日，公司召开第十届董事局第二十二次会议和第十届监事会第二十次会议，分别审议通过了《关于确认公司2021年度日常关联交易执行情况的议案》	详见公司于上海证券交易所网站(www.sse.com.cn)及指定的信息披露媒体《中国证券报》《上海证券报》《证券时报》《证券日报》披露的《圆通速递股份有限公司十届董事局第二十二次会议决议公告》(公告编号：临2022-019)、《圆通速递股份有限公司第十届监事会第二十次会议决议公告》(公告编号：临2022-020)、《圆通速递股份有限公司关于确认公司2021年度日常关联交易执行情况的公告》(公告编号：临2022-023)
2022年5月20日，公司召开2021年年度股东大会，审议通过了《关于确认公司2021年度日常关联交易执行情况的议案》	详见公司于上海证券交易所网站(www.sse.com.cn)及指定的信息披露媒体《中国证券报》《上海证券报》《证券时报》《证券日报》披露的《圆通速递股份有限公司2021年年度股东大会决议公告》(公告编号：临2022-034)

具体进展详见本报告第十节财务报告“十二、关联方及关联交易”。

3. 临时公告未披露的事项

适用 不适用

(二) 资产或股权收购、出售发生的关联交易

1. 已在临时公告披露且后续实施无进展或变化的事项

适用 不适用

2. 已在临时公告披露，但有后续实施的进展或变化的事项

适用 不适用

3. 临时公告未披露的事项

适用 不适用

单位：万元 币种：人民币

关联方	关联关系	关联交易类型	关联交易内容	关联交易定价原则	转让资产的账面价值	转让资产的评估价值	转让价格	关联交易结算方式	转让资产获得的收益	交易对公司经营成果和财务状况的影响情况	交易价格与账面价值或评估价值、市场公允价值差异较大的原因
上海圆鼎企业管理合伙企业(有限合伙)	其他关联人	收购股权	上海圆鼎向公司转让其持有的宁波圆泽股权投资合伙企业财产份额	公允价值	4,999.48	6,558.55	6,500.00	现金			

资产收购、出售发生的关联交易说明

无

4. 涉及业绩约定的，应当披露报告期内的业绩实现情况

适用 不适用

(三) 共同对外投资的重大关联交易

1. 已在临时公告披露且后续实施无进展或变化的事项

适用 不适用

2. 已在临时公告披露，但有后续实施的进展或变化的事项

适用 不适用

3. 临时公告未披露的事项

适用 不适用

(四) 关联债权债务往来

1. 已在临时公告披露且后续实施无进展或变化的事项

适用 不适用

2. 已在临时公告披露，但有后续实施的进展或变化的事项

适用 不适用

3. 临时公告未披露的事项

适用 不适用

(五) 公司与存在关联关系的财务公司、公司控股财务公司与关联方之间的金融业务

适用 不适用

(六) 其他

适用 不适用

十三、重大合同及其履行情况

(一) 托管、承包、租赁事项

1. 托管情况

适用 不适用

2. 承包情况

适用 不适用

3. 租赁情况

适用 不适用

(二) 担保情况

适用 不适用

单位：亿元 币种：人民币

公司对外担保情况（不包括对子公司的担保）														
担保方	担保方与上市公司的关系	被担保方	担保金额	担保发生日期（协议签署日）	担保起始日	担保到期日	担保类型	担保物（如有）	担保是否已经履行完毕	担保是否逾期	担保逾期金额	反担保情况	是否为关联方担保	关联关系
圆通有限	全资子公司	阿里巴巴集团	14.73	2019年5月17日	2019年5月17日				否	否	0	否	是	其他关联人
报告期内担保发生额合计（不包括对子公司的担保）						0								
报告期末担保余额合计（A）（不包括对子公司的担保）						14.73								
公司及其子公司对子公司的担保情况														
报告期内对子公司担保发生额合计						1.90								
报告期末对子公司担保余额合计（B）						14.88								
公司担保总额情况（包括对子公司的担保）														
担保总额（A+B）						29.61								
担保总额占公司净资产的比例（%）						11.10								
其中：														
为股东、实际控制人及其关联方提供担保的金额（C）						0								
直接或间接为资产负债率超过70%的被担保对象提供的债务担保金额（D）						1.90								
担保总额超过净资产50%部分的金额（E）						0								
上述三项担保金额合计（C+D+E）						1.90								
未到期担保可能承担连带清偿责任说明						无								
担保情况说明						无								

(三) 委托他人进行现金资产管理的情况

1. 委托理财情况

(1) 委托理财总体情况

适用 不适用

单位：万元 币种：人民币

类型	资金来源	发生额	未到期余额	逾期未收回金额
银行理财	自有资金	273,200.00	223,200.00	0
券商产品	自有资金	138,700.00	138,700.00	0

其他情况

适用 不适用

(2) 单项委托理财情况

适用 不适用

其他情况

适用 不适用

(3) 委托理财减值准备

适用 不适用

2. 委托贷款情况

(1) 委托贷款总体情况

适用 不适用

其他情况

适用 不适用

(2) 单项委托贷款情况

适用 不适用

其他情况

适用 不适用

(3) 委托贷款减值准备

适用 不适用

3. 其他情况

适用 不适用

(四) 其他重大合同

适用 不适用

十四、其他对投资者作出价值判断和投资决策有重大影响的重大事项的说明

适用 不适用

07

股份变动及股东情况



一、股本变动情况

(一) 股份变动情况表

1. 股份变动情况表

单位：股

	本次变动前		本次变动增减（+，-）					本次变动后	
	数量	比例（%）	发行新股	送股	公积金转股	其他	小计	数量	比例（%）
一、有限售条件股份	269,943,019	7.86				-269,943,019	-269,943,019		
1、国家持股									
2、国有法人持股									
3、其他内资持股	233,497,151	6.80				-233,497,151	-233,497,151		
其中：境内非国有法人持股	222,813,391	6.49				-222,813,391	-222,813,391		
境内自然人持股	10,683,760	0.31				-10,683,760	-10,683,760		
4、外资持股	36,445,868	1.06				-36,445,868	-36,445,868		
其中：境外法人持股	36,445,868	1.06				-36,445,868	-36,445,868		
境外自然人持股									
二、无限售条件流通股份	3,165,084,490	92.14				276,238,505	276,238,505	3,441,322,995	100.00
1、人民币普通股	3,165,084,490	92.14				276,238,505	276,238,505	3,441,322,995	100.00
2、境内上市的外资股									
3、境外上市的外资股									
4、其他									
三、股份总数	3,435,027,509	100.00				6,295,486	6,295,486	3,441,322,995	100.00

2. 股份变动情况说明

适用 不适用

(1) 2021年6月4日，公司召开第十届董事局第十五次会议，审议通过了《关于第一期股票期权激励计划第一个行权期行权条件成就的议案》，根据《圆通速递股份有限公司第一期股票期权激励计划（草案）》的有关规定及2019年年度股东大会的授权，公司董事局同意为符合条件的154名激励对象办理股票期权行权，本次符合条件的股票期权可行权数量6,624,500份，行权期为2021年7月5日至2022年6月23日，行权方式为自主行权。报告期内，公司部分激励对象累计自主行权且完成股份过户登记共1,119,445股。

(2) 2022年6月15日，公司召开第十届董事局第二十四次会议，审议通过了《关于第一期股票期权激励计划第二个行权期行权条件成就的议案》，根据《圆通速递股份有限公司第一期股票期权激励计划（草案）》的有关规定及2019年年度股东大会的授权，公司董事局同意为符合条件的145名激励对象办理股票期权行权，本次符合条件的股票期权可行权数量6,078,500份，行权期为2022年7月8日至2023年6月23日，行权方式为自主行权。截至2022年12月31日，公司部分激励对象累计自主行权且完成股份过户登记共5,176,041股。

(3) 根据中国证监会出具的《关于核准圆通速递股份有限公司非公开发行股票的批复》（证监许可[2020]3347号），公司向16名发行对象非公开发行269,943,019股，并于2021年12月2日完成新增股份登记，上述新增股份限售期为自新增股份上市之日起6个月。2022年6月2日，上述非公开发行股份限售期满解禁上市流通。

综上，截至报告期末，公司总股本由3,435,027,509股变更为3,441,322,995股。

3. 股份变动对最近一年和最近一期每股收益、每股净资产等财务指标的影响（如有）

适用 不适用

公司报告期内的上述股本变动对最近一年和最近一期每股收益、每股净资产等财务指标的影响具体详见本报告“第二节 公司简介和主要财务指标”中“七、近三年主要会计指标和财务指标”之“（二）主要财务指标”。

4. 公司认为必要或证券监管机构要求披露的其他内容

适用 不适用

(二) 限售股份变动情况

适用 不适用

单位：股

股东名称	年初限售股数	本年解除限售股数	本年增加限售股数	年末限售股数	限售原因	解除限售日期
非公开发行认购股东（合计 16 名）	269,943,019	269,943,019	0	0	非公开发行新增股份	2022 年 6 月 2 日
合计	269,943,019	269,943,019	0	0	/	/

二、证券发行与上市情况

(一) 截至报告期内证券发行情况

适用 不适用

单位：股 币种：人民币

股票及其衍生证券的种类	发行日期	发行价格（或利率）	发行数量	上市日期	获准上市交易数量	交易终止日期
债券（包括企业债券、公司债券以及非金融企业债务融资工具）						
2022 年度第一期超短期融资券（22 圆通速递 SCP001）	2022 年 3 月 7 日	2.84%	3 亿元	2022 年 3 月 9 日		2022 年 12 月 2 日

截至报告期内证券发行情况的说明（存续期内利率不同的债券，请分别说明）：

适用 不适用

(二) 公司股份总数及股东结构变动及公司资产和负债结构的变动情况

适用 不适用

报告期内，公司股份总数发生了变化，股份总数变化情况见本节“一、普通股股本变动情况”。

报告期内，公司总资产增加，总负债有所提升，主要系公司业务稳定增长，资产负债规模扩大所致，公司整体资产负债率有所降低。根据立信会计师事务所（特殊普通合伙）出具的《圆通速递股份有限公司 2022 年度审计报告》（信会师报字 [2023] 第 ZA11672 号），公司资产和负债结构变动如下表：

单位：元 币种：人民币

项目	2022年12月31日	2021年12月31日
总资产	39,257,319,802.83	34,222,305,365.45
总负债	12,063,573,705.06	11,163,843,942.99

(三) 现存的内部职工股情况

 适用 不适用

三、股东和实际控制人情况

(一) 股东总数

截至报告期末普通股股东总数 (户)	31,640
年度报告披露日前上一月末的普通股股东总数 (户)	46,615
截至报告期末表决权恢复的优先股股东总数 (户)	0
年度报告披露日前上一月末表决权恢复的优先股股东总数 (户)	0

(二) 截至报告期末前十名股东、前十名流通股东 (或无限售条件股东) 持股情况表

单位：股

前十名股东持股情况							
股东名称 (全称)	报告期内增减	期末持股数量	比例 (%)	持有有限 售条件股 份数量	质押、标记或冻结情况		股东性质
					股份状态	数量	
上海圆通蛟龙投资 发展 (集团) 有限 公司	0	1,043,118,613	30.31	0	质押	63,400,000	境内非国有法人
阿里巴巴 (中国) 网络技术有限公司	0	379,179,681	11.02	0	无	0	境内非国有法人

杭州阿里创业投资有限公司	0	312,996,335	9.10	0	无	0	境内非国有法人
香港中央结算有限公司	162,834,423	251,489,422	7.31	0	无	0	未知
大杨集团有限责任公司	10,809,600	125,369,600	3.64	0	质押	14,300,000	境内非国有法人
喻会蛟	0	100,673,929	2.93	0	无	0	境内自然人
张小娟	0	74,027,054	2.15	0	无	0	境内自然人
上海高毅资产管理合伙企业（有限合伙）—高毅晓峰2号致信基金	799,952	44,778,585	1.30	0	无	0	其他
全国社保基金六零一组合	14,077,647	30,349,954	0.88	0	无	0	其他
上海圆越投资管理合伙企业（有限合伙）	-5,058,374	29,629,248	0.86	0	无	0	其他

前十名无限售条件股东持股情况

股东名称	持有无限售条件流通股的数量	股份种类及数量	
		种类	数量
上海圆通蛟龙投资发展（集团）有限公司	1,043,118,613	人民币普通股	1,043,118,613
阿里巴巴（中国）网络技术有限公司	379,179,681	人民币普通股	379,179,681
杭州阿里创业投资有限公司	312,996,335	人民币普通股	312,996,335
香港中央结算有限公司	251,489,422	人民币普通股	251,489,422
大杨集团有限责任公司	125,369,600	人民币普通股	125,369,600
喻会蛟	100,673,929	人民币普通股	100,673,929

张小娟	74,027,054	人民币普通股	74,027,054
上海高毅资产管理合伙企业（有限合伙）—高毅晓峰 2 号致信基金	44,778,585	人民币普通股	44,778,585
全国社保基金六零一组合	30,349,954	人民币普通股	30,349,954
上海圆越投资管理合伙企业（有限合伙）	29,629,248	人民币普通股	29,629,248
前十名股东中回购专户情况说明	无		
上述股东委托表决权、受托表决权、放弃表决权的说明	<p>公司控股股东蛟龙集团分别于 2021 年 6 月 17 日与迎水金牛 19 号私募证券投资基金（以下简称“金牛 19 号”）、迎水金牛 20 号私募证券投资基金（以下简称“金牛 20 号”）签署《一致行动协议》，向该等产品内部转让合计 39,594,000 股股份；于 2021 年 9 月 29 日与迎水高升 21 号私募证券投资基金（以下简称“高升 21 号”）签署《一致行动协议》，蛟龙集团的一致行动人上海圆鼎企业管理合伙企业（有限合伙）向该产品内部转让 8,093,600 股股份。该等一致行动协议约定，在保持一致行动期间，金牛 19 号、金牛 20 号及高升 21 号持有的合计 47,687,600 股股份对应的股东表决权归属于蛟龙集团，具体内容详见公司分别于 2021 年 6 月 18 日、2021 年 9 月 30 日在上海证券交易所网站（www.sse.com.cn）及指定的信息披露媒体《中国证券报》《上海证券报》《证券时报》《证券日报》披露的《圆通速递股份有限公司关于控股股东、实际控制人增加一致行动人及在一致行动人之间内部转让股份的公告》（公告编号：临 2021-037）、《圆通速递股份有限公司关于控股股东、实际控制人增加一致行动人及在一致行动人之间内部转让股份的公告》（公告编号：临 2021-065）。</p>		
上述股东关联关系或一致行动的说明	<p>前十名股东及前十名无限售条件股东中，蛟龙集团为公司控股股东，属于公司的关联法人，与其他股东中的喻会蛟、张小娟之间存在一致行动关系。阿里网络与阿里创投分别持有公司 5% 以上的股份，属于公司的关联法人，两者存在一致行动关系。</p>		
表决权恢复的优先股股东及持股数量的说明	无		

前十名有限售条件股东持股数量及限售条件

适用 不适用

(三) 战略投资者或一般法人因配售新股成为前 10 名股东

适用 不适用

四、控股股东及实际控制人情况

(一) 控股股东情况

1. 法人

适用 不适用

名称	上海圆通蛟龙投资发展（集团）有限公司
单位负责人或法定代表人	喻会蛟
成立日期	2005 年 4 月 19 日
主要经营业务	许可项目：道路货物运输；货物进出口；技术进出口；食品经营。（依法须经批准的项目，经相关部门批准后方可开展经营活动，具体经营项目以相关部门批准文件或许可证件为准）一般项目：实业投资；社会经济咨询服务；国内货物运输代理；技术服务、技术开发、技术咨询、技术交流、技术转让、技术推广；法律咨询（不包括律师事务所业务）；财务咨询。（除依法须经批准的项目外，凭营业执照依法自主开展经营活动）
报告期内控股和参股的其他境内外上市公司的股权情况	无
其他情况说明	无

2. 自然人

适用 不适用

3. 公司不存在控股股东情况的特别说明

适用 不适用

4. 报告期内控股股东变更情况的说明

适用 不适用

5. 公司与控股股东之间的产权及控制关系的方框图

适用 不适用

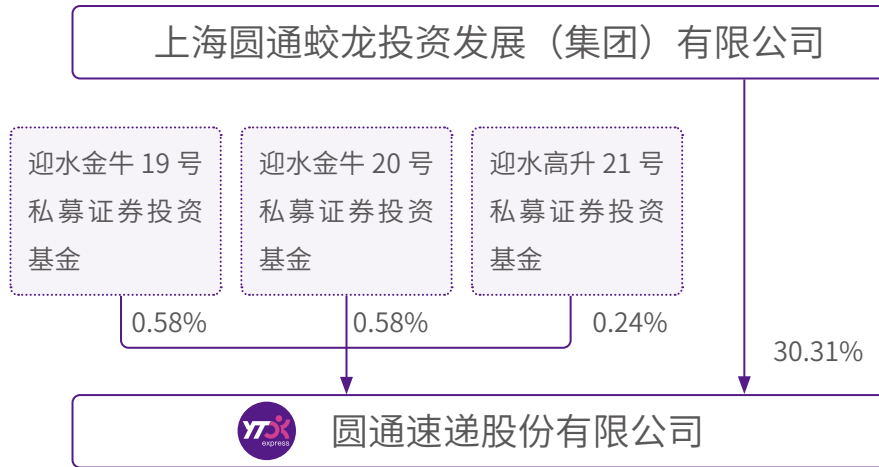

注：公司控股股东上海圆通蛟龙投资发展（集团）有限公司分别与迎水金牛 19 号私募证券投资基金、迎水金牛 20 号私募证券投资基金、迎水高升 21 号私募证券投资基金签署《一致行动协议》，与该等基金之间存在一致行动关系。

(二) 实际控制人情况

1. 法人

适用 不适用

2. 自然人

适用 不适用

姓名	喻会蛟
国籍	中国
是否取得其他国家或地区居留权	否
主要职业及职务	上海圆通蛟龙投资发展（集团）有限公司董事长兼总经理
过去 10 年曾控股的境内外上市公司情况	无
姓名	张小娟
国籍	中国
是否取得其他国家或地区居留权	否
主要职业及职务	上海圆通蛟龙投资发展（集团）有限公司董事
过去 10 年曾控股的境内外上市公司情况	无

3. 公司不存在实际控制人情况的特别说明

适用 不适用

4. 报告期内公司控制权发生变更的情况说明

适用 不适用

5. 公司与实际控制人之间的产权及控制关系的方框图

适用 不适用

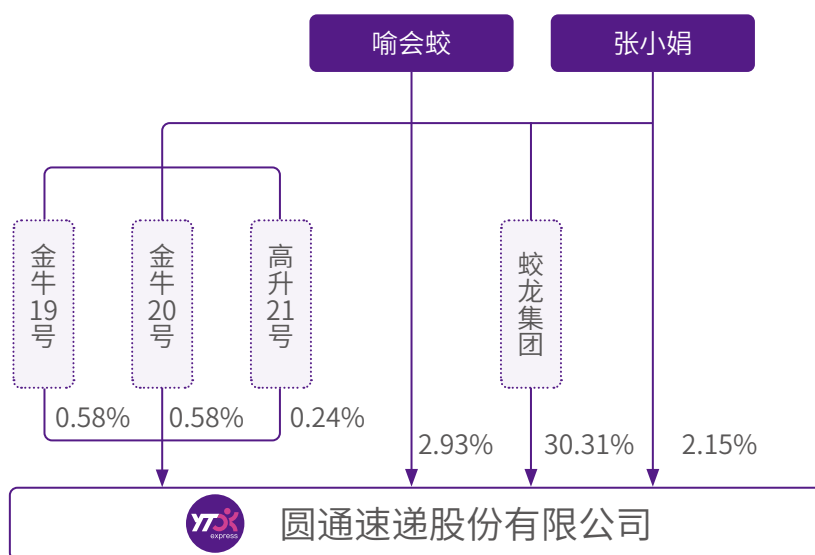

6. 实际控制人通过信托或其他资产管理方式控制公司

适用 不适用

(三) 控股股东及实际控制人其他情况介绍

适用 不适用

五、公司控股股东或第一大股东及其一致行动人累计质押股份数量占其所持公司股份数量比例达到 80% 以上

适用 不适用

六、其他持股在百分之十以上的法人股东

适用 不适用

单位：万元 币种：美元

法人股东名称	单位负责人或法定代表人	成立日期	组织机构代码	注册资本	主要经营业务或管理活动等情况
阿里巴巴（中国）网络技术有限公司	汪海	1999年9月9日	91330100716105852F	1,072,664	一般项目：软件开发；软件销售；技术服务、技术开发、技术咨询、技术交流、技术转让、技术推广；网络设备销售；计算机软硬件及辅助设备零售；计算机软硬件及辅助设备批发；非居住房地产租赁；停车场服务；翻译服务；物业管理；业务培训（不含教育培训、职业技能培训等需取得许可的培训）（除依法须经批准的项目外，凭营业执照依法自主开展经营活动）。
情况说明	无				

七、股份限制减持情况说明

适用 不适用

八、股份回购在报告期的具体实施情况

适用 不适用

08

优先股相关情况

适用

不适用



09

债券相关情况



一、企业债券、公司债券和非金融企业债务融资工具

适用 不适用

(一) 企业债券

适用 不适用

(二) 公司债券

适用 不适用

(三) 银行间债券市场非金融企业债务融资工具

适用 不适用

1. 非金融企业债务融资工具基本情况

单位：亿元 币种：人民币

债券名称	简称	代码	发行日	起息日	到期日	债券余额	利率 (%)	还本付息方式	交易场所	投资者适当性安排 (如有)	交易机制	是否存在终止上市交易的风险
圆通速递股份有限公司 2021 年度第一期中期票据	21 圆通速递 MTN001	102101797.IB	2021 年 9 月 2 日	2021 年 9 月 6 日	2023 年 9 月 6 日	5.00	3.38	每年付息一次，到期一次还本，最后一期利息随本金的兑付一起支付	全国银行间债券市场	无	按照全国银行间同业拆借中心颁布的相关规定进行交易	否

公司对债券终止上市交易风险的应对措施

适用 不适用

逾期未偿还债券

适用 不适用

报告期内债券付息兑付情况

适用 不适用

债券名称	付息兑付情况的说明
圆通速递股份有限公司 2021 年度第一期中期票据	2022 年 9 月 6 日，公司偿付利息 16,900,000.00 元人民币，详见公司于上海清算所网站（www.shclearing.com.cn）披露的《圆通速递股份有限公司 2021 年度第一期中期票据 2022 年度付息公告》。
圆通速递股份有限公司 2022 年度第一期超短期融资券	2022 年 12 月 2 日，公司偿付本息合计人民币 306,255,780.82 元，详见公司于上海清算所网站（www.shclearing.com.cn）披露的《圆通速递股份有限公司 2022 年度第一期超短期融资券兑付公告》。

2. 发行人或投资者选择权条款、投资者保护条款的触发和执行情况

适用 不适用

3. 为债券发行及存续期业务提供服务的中介机构

中介机构名称	办公地址	联系人	联系电话
招商银行股份有限公司（牵头主承销商及簿记管理人）	深圳市深南大道 2016 号	张元宵、罗曼	021-20776135 0755-88026234
上海浦东发展银行股份有限公司（联席主承销商）	上海市北京东路 689 号东银大厦 17 楼	邹学诚、秦沼杨	021-61614470 021-61616251
北京市金杜律师事务所	北京市朝阳区东三环中路 1 号环球金融中心办公楼东楼 18 层	陈伟	010-58785588
立信会计师事务所（特殊普通合伙）	上海市南京东路 61 号 4 楼	黄晨曦	021-63392558
中诚信国际信用评级有限责任公司	北京市东城区南竹杆胡同 2 号 1 幢 060101	陈小鹏	027-87339288

上述中介机构发生变更的情况

适用 不适用

4. 报告期末募集资金使用情况

适用 不适用

单位：亿元 币种：人民币

债券名称	募集资金 总金额	已使用金额	未使用金额	募集资金专 项账户运作 情况（如有）	募集资金违规使 用的整改情况 （如有）	是否与募集说明书承 诺的用途、使用计划 及其他约定一致
圆通速递股份有限公司 2021 年度第一期中期票据	5.00	5.00	0.00	无	无	是
圆通速递股份有限公司 2022 年度第一期超短期融 资券	3.00	3.00	0.00	无	无	是

募集资金用于建设项目的进展情况及运营效益

适用 不适用

报告期内变更上述债券募集资金用途的说明

适用 不适用

其他说明

适用 不适用

5. 信用评级结果调整情况

适用 不适用

其他说明

适用 不适用

6. 担保情况、偿债计划及其他偿债保障措施在报告期内的执行和变化情况及影响

适用 不适用

7. 非金融企业债务融资工具其他情况的说明

适用 不适用

(四) 公司报告期内合并报表范围亏损超过上年末净资产 10%

适用 不适用

(五) 报告期末除债券外的有息债务逾期情况

适用 不适用

(六) 报告期内违反法律法规、公司章程、信息披露事务管理制度规定的情况以及债券募集说明书约定或承诺的情况对债券投资者权益的影响

适用 不适用

(七) 截至报告期末公司近 2 年的会计数据和财务指标

适用 不适用

单位：元 币种：人民币

主要指标	2022 年	2021 年	本期比上年同期增 减 (%)	变动原因
归属于上市公司股东的扣除非经常性损益的净利润	3,779,892,697.37	2,066,308,479.88	82.93	
流动比率	1.25	1.25	0.64	
速动比率	1.25	1.24	0.64	
资产负债率 (%)	30.73%	32.62%	减少 1.89 个百分点	
EBITDA 全部债务比	1.96	1.45	35.03	
利息保障倍数	43.66	28.01	55.87	
现金利息保障倍数	73.01	44.42	64.34	
EBITDA 利息保障倍数	61.17	46.27	32.19	
贷款偿还率 (%)	100.00%	100.00%	0.00%	
利息偿付率 (%)	100.00%	100.00%	0.00%	

二、可转换公司债券情况

适用 不适用

10

财务报告

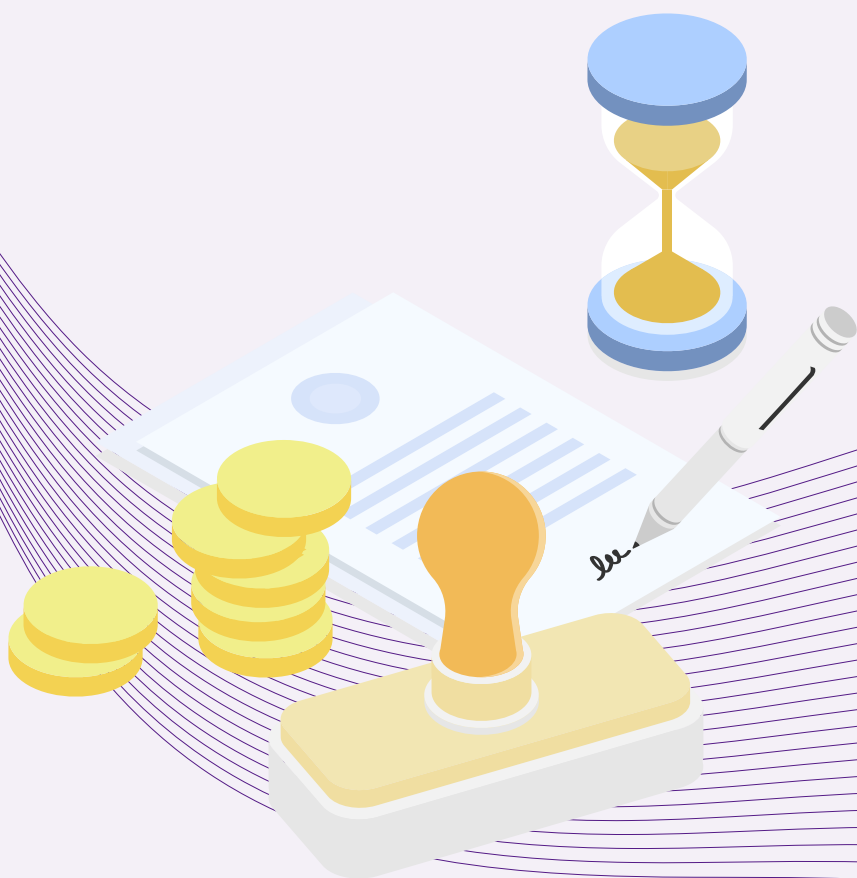



一、审计报告

适用

不适用

审计报告

信会师报字 [2023] 第 ZA11672 号

圆通速递股份有限公司全体股东：

一、审计意见

我们审计了圆通速递股份有限公司（以下简称“圆通速递”）财务报表，包括 2022 年 12 月 31 日的合并及母公司资产负债表，2022 年度的合并及母公司利润表、合并及母公司现金流量表、合并及母公司所有者权益变动表以及相关财务报表附注。

我们认为，后附的财务报表在所有重大方面按照企业会计准则的规定编制，公允反映了圆通速递 2022 年 12 月 31 日的合并及母公司财务状况以及 2022 年度的合并及母公司经营成果和现金流量。

二、形成审计意见的基础

我们按照中国注册会计师审计准则的规定执行了审计工作。审计报告的“注册会计师对财务报表审计的责任”部分进一步阐述了我们在这些准则下的责任。按照中国注册会计师职业道德守则，我们独立于圆通速递，并履行了职业道德方面的其他责任。我们相信，我们获取的审计证据是充分、适当的，为发表审计意见提供了基础。

三、关键审计事项

关键审计事项是我们根据职业判断，认为对本期财务报表审计最为重要的事项。这些事项的应对以对财务报表整体进行审计并形成审计意见为背景，我们不对这些事项单独发表意见。

我们在审计中识别出的关键审计事项汇总如下：

关键审计事项	该事项在审计中是如何应对的
(一) 快递服务收入确认【附注三（二十六）、附注五（四十八）】	
<p>事项描述</p> <p>圆通速递的营业收入主要来源于为加盟商提供的快递服务。2022 年度，快递服务的营业收入为人民币 46,144,612,041.94 元，占圆通速递合并报表收入 86.19%。由于快递服务收入占比重大，是圆通速递的主要收入来源，影响关键业绩指标，并且该类交易发生频繁，涉及众多加盟商，产生错报的固有风险较高，因此我们将快递服务收入确认作为关键审计事项。</p> <p>根据财务报表附注三（二十六），圆通速递根据与特许加盟商签订的特许经营合同为特许加盟商揽收的快递提供分拣及转运服务。快递业务模式分为揽收、分拣、转运、派送四个环节，与快递服务相关的报酬以及相伴随的主要风险在派送完成时点得到转移，根据收入确认的一般原则，本公司收入确认按照快递业务服务完成的时点进行确认。</p>	<p>审计应对</p> <p>我们实施的审计程序主要包括：</p> <ol style="list-style-type: none"> 1、我们通过审阅特许经营合同及与管理层的访谈，了解和评估了圆通的收入确认政策。 2、我们测试了圆通速递销售与收款循环、结算环节的内部控制以及业务信息系统和财务信息系统的一般控制和应用控制。 3、我们对应收账款、预收款项、营业收入明细数据执行实质性分析性程序，检查是否存在异常、重大波动。 4、我们挑选样本对圆通速递加盟商营业收入、应收账款、预收账款执行了函证程序。 5、我们挑选样本，对加盟商执行了访谈程序，询问加盟商款项结算、业务量和收入是否存在重大差异。 6、我们选取已签收的面单单号，复核其生命流程的完整性，从运盟系统查验运输路径，核对该快递单经过的始发网点、途径的转运中心和目的地网点，确认快递服务收入的真实性。 7、我们针对资产负债表日前后确认的销售收入执行抽样测试，核对至运单，以评估销售收入是否在恰当的期间确认。
(二) 商誉减值【附注三（二十）、附注五（二十一）】	
<p>事项描述</p> <p>圆通速递合并财务报表中商誉的账面价值 338,297,556.30 元，其中：商誉账面原值 684,668,884.79 元，商誉减值准备为 346,371,328.49 元。</p> <p>上述商誉主要是 2017 年度收购圆通国际快递供应链科技有限公司形成的（以下简称“圆通国际快递”）。</p> <p>管理层在每年年度终了对商誉进行减值测试，并依据减值测试的结果调整商誉的账面价值。管理层委聘了外部估值专家对基于管理层编制的现金流量预测采用预计未来现金流量折现的模型计算圆通国际快递的预计未来现金流量现值，以评估商誉的可收回金额。</p> <p>管理层确定资产组的使用价值时作出了重大判断。使用价值计算中采用的关键假设包括：</p> <ol style="list-style-type: none"> ①详细预测期复合增长率及稳定期收入增长率 ②毛利率 ③折现率 <p>由于商誉金额重大，且管理层需要作出重大判断，我们将商誉的减值确定为关键审计事项。</p>	<p>审计应对</p> <p>我们实施的审计程序主要包括：</p> <ol style="list-style-type: none"> 1、了解商誉减值测试流程及其内部控制制度，识别关键的内部控制环节，评价执行商誉减值测试的人员是否具备相关经验和专业胜任能力。 2、评价管理层委聘的外部估值专家的胜任能力、专业素质和客观性，并独立聘请具有专业胜任能力的外部估值专家对管理层委聘的外部估值专家工作进行有效复核。 3、我们将相关资产组本年度的实际结果与以前年度相应的预测数据进行了比较，以评价管理层对现金流量的预测是否可靠。 4、我们通过参考行业惯例，评估了管理层进行现金流量预测时使用的估值方法的适当性。 5、我们将现金流量预测所使用的数据与历史数据、经审批的预测及圆通的经营计划进行了比较。同时，我们通过实施下列程序对管理层的关键假设进行了评估： <ol style="list-style-type: none"> ①将详细预测期复合增长率与公司的历史收入增长率以及行业历史数据进行比较； ②将稳定期增长率与经济数据作出的独立预期值进行比较； ③将预测的毛利率与以往业绩进行比较，并考虑市场趋势； ④结合地域因素，如基期中国市场无风险利率及资产负债率，通过考虑并重新计算各资产组以及行业可比公司的加权平均资本成本，评估了管理层采用的折现率。 6、我们测试了未来现金流量净现值的计算是否正确。



四、其他信息

圆通速递管理层（以下简称管理层）对其他信息负责。其他信息包括圆通速递 2022 年年度报告中涵盖的信息，但不包括财务报表和我们的审计报告。

我们对财务报表发表的审计意见不涵盖其他信息，我们也不对其他信息发表任何形式的鉴证结论。

结合我们对财务报表的审计，我们的责任是阅读其他信息，在此过程中，考虑其他信息是否与财务报表或我们在审计过程中了解到的情况存在重大不一致或者似乎存在重大错报。

基于我们已执行的工作，如果我们确定其他信息存在重大错报，我们应当报告该事实。在这方面，我们无任何事项需要报告。

五、管理层和治理层对财务报表的责任

管理层负责按照企业会计准则的规定编制财务报表，使其实现公允反映，并设计、执行和维护必要的内部控制，以使财务报表不存在由于舞弊或错误导致的重大错报。

在编制财务报表时，管理层负责评估圆通速递的持续经营能力，披露与持续经营相关的事项（如适用），并运用持续经营假设，除非计划进行清算、终止运营或别无其他现实的选择。

治理层负责监督圆通速递的财务报告过程。

六、注册会计师对财务报表审计的责任

我们的目标是对财务报表整体是否不存在由于舞弊或错误导致的重大错报获取合理保证，并出具包含审计意见的审计报告。合理保证是高水平的保证，但并不能保证按照审计准则执行的审计在某一重大错报存在时总能发现。错报可能由于舞弊或错误导致，如果合理预期错报单独或汇总起来可能影响财务报表使用者依据财务报表作出的经济决策，则通常认为错报是重大的。

在按照审计准则执行审计工作的过程中，我们运用职业判断，并保持职业怀疑。同时，我们也执行以下工作：

（一）识别和评估由于舞弊或错误导致的财务报表重大错报风险，设计和实施审计程序以应对这些风险，并获取充分、适当的审计证据，作为发表审计意见的基础。由于舞弊可能涉及串通、伪造、故意遗漏、虚假陈述或凌驾于内部控制之上，未能发现由于舞弊导致的重大错报的风险高于未能发现由于错误导致的重大错报的风险。

（二）了解与审计相关的内部控制，以设计恰当的审计程序。

(三) 评价管理层选用会计政策的恰当性和作出会计估计及相关披露的合理性。

(四) 对管理层使用持续经营假设的恰当性得出结论。同时，根据获取的审计证据，就可能导致对圆通速递持续经营能力产生重大疑虑的事项或情况是否存在重大不确定性得出结论。如果我们得出结论认为存在重大不确定性，审计准则要求我们在审计报告中提请报表使用者注意财务报表中的相关披露；如果披露不充分，我们应当发表非无保留意见。我们的结论基于截至审计报告日可获得的信息。然而，未来的事项或情况可能导致圆通速递不能持续经营。

(五) 评价财务报表的总体列报（包括披露）、结构和内容，并评价财务报表是否公允反映相关交易和事项。

(六) 就圆通速递中实体或业务活动的财务信息获取充分、适当的审计证据，以对合并财务报表发表审计意见。我们负责指导、监督和执行集团审计，并对审计意见承担全部责任。

我们与治理层就计划的审计范围、时间安排和重大审计发现等事项进行沟通，包括沟通我们在审计中识别出的值得关注的内部控制缺陷。

我们还就已遵守与独立性相关的职业道德要求向治理层提供声明，并与治理层沟通可能被合理认为影响我们独立性的所有关系和其他事项，以及相关的防范措施（如适用）。

从与治理层沟通过的事项中，我们确定哪些事项对本期财务报表审计最为重要，因而构成关键审计事项。我们在审计报告中描述这些事项，除非法律法规禁止公开披露这些事项，或在极少数情形下，如果合理预期在审计报告中沟通某事项造成的负面后果超过在公众利益方面产生的益处，我们确定不应在审计报告中沟通该事项。

立信会计师事务所

(特殊普通合伙)

中国·上海

中国注册会计师：张朱华

(项目合伙人)

中国注册会计师：黄晨曦

2023 年 4 月 25 日

二、财务报表

合并资产负债表

2022年12月31日

编制单位：圆通速递股份有限公司

单位：元 币种：人民币

项目	附注	2022年12月31日	2021年12月31日
流动资产：			
货币资金	七、1	7,389,544,500.55	6,127,965,964.86
结算备付金			
拆出资金			
交易性金融资产	七、2	3,712,846,631.53	2,751,137,882.46
衍生金融资产			
应收票据			
应收账款	七、5	963,478,142.08	1,627,020,624.49
应收款项融资			
预付款项	七、7	255,278,153.38	197,638,418.89
应收保费			
应收分保账款			
应收分保合同准备金			
其他应收款	七、8	229,577,378.23	221,844,582.11
其中：应收利息			
应收股利			
买入返售金融资产			
存货	七、9	81,871,849.07	73,177,887.93
合同资产	七、10	25,730,054.58	95,734,480.52
持有待售资产			
一年内到期的非流动资产	七、12	7,339,388.49	212.31

项目	附注	2022 年 12 月 31 日	2021 年 12 月 31 日
其他流动资产	七、13	1,470,365,773.12	1,542,406,500.24
流动资产合计		14,136,031,871.03	12,636,926,553.81
非流动资产：			
发放贷款和垫款			
债权投资	七、14		67,485.32
其他债权投资			
长期应收款	七、16	29,841,422.78	42,025,818.04
长期股权投资	七、17	387,752,959.81	253,553,437.13
其他权益工具投资	七、18	1,138,500,000.00	450,000,000.00
其他非流动金融资产	七、19	106,165,808.59	39,054,000.00
投资性房地产	七、20	609,298,847.72	617,751,450.37
固定资产	七、21	15,102,548,983.27	12,575,227,451.15
在建工程	七、22	1,402,008,048.07	1,715,341,369.11
生产性生物资产			
油气资产			
使用权资产	七、25	280,034,807.50	466,705,090.37
无形资产	七、26	4,441,284,258.07	4,125,529,882.46
开发支出	七、27	52,263,265.29	46,550,895.12
商誉	七、28	338,297,556.30	351,080,867.40
长期待摊费用	七、29	513,817,167.81	444,715,277.75
递延所得税资产	七、30	156,366,662.19	115,362,086.91
其他非流动资产	七、31	563,108,144.40	342,413,700.51
非流动资产合计		25,121,287,931.80	21,585,378,811.64
资产总计		39,257,319,802.83	34,222,305,365.45
流动负债：			
短期借款	七、32	2,925,341,111.10	2,768,426,505.92
向中央银行借款			

项目	附注	2022年12月31日	2021年12月31日
拆入资金			
交易性金融负债			
衍生金融负债			
应付票据			
应付账款	七、36	4,218,027,644.16	4,365,355,924.21
预收款项	七、37	659,391,803.11	466,949,794.98
合同负债	七、38	1,431,578,375.92	989,840,120.69
卖出回购金融资产款			
吸收存款及同业存放			
代理买卖证券款			
代理承销证券款			
应付职工薪酬	七、39	257,781,284.14	231,628,572.27
应交税费	七、40	405,355,730.52	437,596,872.61
其他应付款	七、41	628,299,340.23	623,672,200.42
其中：应付利息			
应付股利		5,370.07	2,895.94
应付手续费及佣金			
应付分保账款			
持有待售负债			
一年内到期的非流动负债	七、43	657,691,168.22	201,023,095.09
其他流动负债	七、44	84,794,062.45	52,916,183.00
流动负债合计		11,268,260,519.85	10,137,409,269.19
非流动负债：			
保险合同准备金			
长期借款	七、45	275,160,416.67	
应付债券	七、46		498,822,595.21
其中：优先股			

项目	附注	2022 年 12 月 31 日	2021 年 12 月 31 日
永续债			
租赁负债	七、47	93,400,638.80	264,115,940.56
长期应付款	七、48		8,450,586.48
长期应付职工薪酬	七、49	1,998,432.58	2,105,230.88
预计负债	七、50	4,206,860.27	2,607,459.63
递延收益	七、51	230,824,150.73	226,543,186.41
递延所得税负债	七、30	177,555,896.16	14,719,674.63
其他非流动负债	七、52	12,166,790.00	9,070,000.00
非流动负债合计		795,313,185.21	1,026,434,673.80
负债合计		12,063,573,705.06	11,163,843,942.99
所有者权益（或股东权益）：			
实收资本（或股本）	七、53	992,760,885.00	986,465,399.00
其他权益工具			
其中：优先股			
永续债			
资本公积	七、55	13,056,076,920.19	12,963,310,514.00
减：库存股	七、56		
其他综合收益	七、57	510,620,839.00	-55,111,910.95
专项储备	七、58	97,803.61	
盈余公积	七、59	436,321,293.61	291,319,034.34
一般风险准备			
未分配利润	七、60	11,676,813,684.50	8,417,564,380.62
归属于母公司所有者权益（或股东权益）合计		26,672,691,425.91	22,603,547,417.01
少数股东权益		521,054,671.86	454,914,005.45
所有者权益（或股东权益）合计		27,193,746,097.77	23,058,461,422.46
负债和所有者权益（或股东权益）总计		39,257,319,802.83	34,222,305,365.45

公司负责人：喻会蛟

主管会计工作负责人：潘水苗

会计机构负责人：文国祥

母公司资产负债表

2022年12月31日

编制单位：圆通速递股份有限公司

单位：元 币种：人民币

项目	附注	2022年12月31日	2021年12月31日
流动资产：			
货币资金		70,716,981.02	21,720,315.70
交易性金融资产		198,864,682.41	352,984,573.29
衍生金融资产			
应收票据			
应收账款			
应收款项融资			
预付款项		151,627.28	147,678.23
其他应收款	十七、2	3,664,813,275.68	2,853,773,633.47
其中：应收利息			
应收股利		1,200,000,000.00	600,000,000.00
存货			
合同资产			
持有待售资产			
一年内到期的非流动资产			
其他流动资产		3,490,988.47	5,727,909.55
流动资产合计		3,938,037,554.86	3,234,354,110.24
非流动资产：			
债权投资			
其他债权投资			
长期应收款			
长期股权投资	十七、3	25,504,685,958.94	25,520,484,548.05
其他权益工具投资		1,138,500,000.00	450,000,000.00
其他非流动金融资产		106,165,808.59	39,054,000.00
投资性房地产			
固定资产		258.62	395.11

项目	附注	2022 年 12 月 31 日	2021 年 12 月 31 日
在建工程			
生产性生物资产			
油气资产			
使用权资产		116,076.20	54,091.83
无形资产			
开发支出			
商誉			
长期待摊费用			
递延所得税资产			24,139.74
其他非流动资产			
非流动资产合计		26,749,468,102.35	26,009,617,174.73
资产总计		30,687,505,657.21	29,243,971,284.97
流动负债：			
短期借款			
交易性金融负债			
衍生金融负债			
应付票据			
应付账款		141,896.26	47,556.64
预收款项			
合同负债			
应付职工薪酬		1,428,038.83	2,456,309.65
应交税费		1,684,291.79	1,293,571.72
其他应付款		7,105,718.56	5,778,079.49
其中：应付利息			
应付股利			
持有待售负债			
一年内到期的非流动负债		504,962,388.96	5,417,260.29
其他流动负债			
流动负债合计		515,322,334.40	14,992,777.79
非流动负债：			



项目	附注	2022年12月31日	2021年12月31日
长期借款			
应付债券			498,822,595.21
其中：优先股			
永续债			
租赁负债		31,060.58	
长期应付款			
长期应付职工薪酬			
预计负债			
递延收益			
递延所得税负债		172,324,123.69	746,143.32
其他非流动负债			
非流动负债合计		172,355,184.27	499,568,738.53
负债合计		687,677,518.67	514,561,516.32
所有者权益（或股东权益）：			
实收资本（或股本）		3,441,322,995.00	3,435,027,509.00
其他权益工具			
其中：优先股			
永续债			
资本公积		24,511,793,076.30	24,425,062,621.30
减：库存股			
其他综合收益		516,375,000.00	
专项储备			
盈余公积		435,614,944.45	317,970,997.25
未分配利润		1,094,722,122.79	551,348,641.10
所有者权益（或股东权益）合计		29,999,828,138.54	28,729,409,768.65
负债和所有者权益（或股东权益）总计		30,687,505,657.21	29,243,971,284.97

公司负责人：喻会蛟

主管会计工作负责人：潘水苗

会计机构负责人：文国祥

合并利润表

2022 年 1—12 月

单位：元 币种：人民币

项目	附注	2022 年度	2021 年度
一、营业总收入		53,539,313,975.17	45,154,953,607.39
其中：营业收入	七、61	53,539,313,975.17	45,154,953,607.39
利息收入			
已赚保费			
手续费及佣金收入			
二、营业总成本		49,014,835,872.62	42,826,702,337.50
其中：营业成本	七、61	47,489,510,375.85	41,440,181,342.37
利息支出			
手续费及佣金支出			
退保金			
赔付支出净额			
提取保险责任准备金净额			
保单红利支出			
分保费用			
税金及附加	七、62	162,303,839.17	132,129,356.36
销售费用	七、63	227,707,191.55	140,556,210.50
管理费用	七、64	1,071,412,040.41	1,051,420,973.16
研发费用	七、65	49,674,108.78	32,385,238.18
财务费用	七、66	14,228,316.86	30,029,216.93
其中：利息费用		131,956,089.45	131,458,699.52
利息收入		85,314,844.56	129,217,160.43
加：其他收益	七、67	520,544,429.54	557,651,177.05
投资收益（损失以“-”号填列）	七、68	-40,991,091.52	-28,629,390.18

项目	附注	2022 年度	2021 年度
其中：对联营企业和合营企业的投资收益		-29,648,995.40	-24,367,712.32
以摊余成本计量的金融资产终止确认收益			
汇兑收益（损失以“-”号填列）			
净敞口套期收益（损失以“-”号填列）			
公允价值变动收益（损失以“-”号填列）	七、70	107,655,381.64	36,387,068.38
信用减值损失（损失以“-”号填列）	七、71	-17,636,543.67	-976,106.23
资产减值损失（损失以“-”号填列）	七、72	-32,121,107.30	-42,592,060.03
资产处置收益（损失以“-”号填列）	七、73	40,393,317.44	1,293,320.41
三、营业利润（亏损以“-”号填列）		5,102,322,488.68	2,851,385,279.29
加：营业外收入	七、74	59,323,923.55	24,410,591.32
减：营业外支出	七、75	108,665,044.01	108,863,366.02
四、利润总额（亏损总额以“-”号填列）		5,052,981,368.22	2,766,932,504.59
减：所得税费用	七、76	1,088,853,741.54	579,436,493.89
五、净利润（净亏损以“-”号填列）		3,964,127,626.68	2,187,496,010.70
（一）按经营持续性分类			
1. 持续经营净利润（净亏损以“-”号填列）		3,964,127,626.68	2,187,496,010.70
2. 终止经营净利润（净亏损以“-”号填列）			
（二）按所有权归属分类			
1. 归属于母公司股东的净利润（净亏损以“-”号填列）		3,919,673,606.25	2,103,408,505.21
2. 少数股东损益（净亏损以“-”号填列）		44,454,020.43	84,087,505.49
六、其他综合收益的税后净额		590,872,209.91	-43,456,843.14
（一）归属母公司所有者的其他综合收益的税后净额			
1. 不能重分类进损益的其他综合收益		516,375,000.00	
（1）重新计量设定受益计划变动额			
（2）权益法下不能转损益的其他综合收益			
（3）其他权益工具投资公允价值变动			
（4）企业自身信用风险公允价值变动			

项目	附注	2022 年度	2021 年度
2. 将重分类进损益的其他综合收益		49,357,749.95	-28,998,361.19
(1) 权益法下可转损益的其他综合收益			
(2) 其他债权投资公允价值变动			
(3) 金融资产重分类计入其他综合收益的金额			
(4) 其他债权投资信用减值准备			
(5) 现金流量套期储备			
(6) 外币财务报表折算差额		49,357,749.95	-28,998,361.19
(7) 其他			
(二) 归属于少数股东的其他综合收益的税后净额		25,139,459.96	-14,458,481.95
七、综合收益总额		4,554,999,836.59	2,144,039,167.56
(一) 归属于母公司所有者的综合收益总额		4,485,406,356.20	2,074,410,144.02
(二) 归属于少数股东的综合收益总额		69,593,480.39	69,629,023.54
八、每股收益：			
(一) 基本每股收益 (元 / 股)		1.1402	0.6656
(二) 稀释每股收益 (元 / 股)		1.1396	0.6654

本期发生同一控制下企业合并的，被合并方在合并前实现的净利润为：0.00 元，上期被合并方实现的净利润为：0.00 元。

公司负责人：喻会蛟

主管会计工作负责人：潘水苗

会计机构负责人：文国祥

母公司利润表

2022年1—12月

单位：元 币种：人民币

项目	附注	2022年度	2021年度
一、营业收入	十七、4	51,123,974.41	22,002,678.45
减：营业成本			
税金及附加		70,732.40	71,977.04
销售费用			134,550.00
管理费用		20,588,164.89	19,421,034.59
研发费用			
财务费用		24,059,571.01	3,851,051.96
其中：利息费用		24,157,759.28	5,634,399.15
利息收入		116,082.22	1,884,483.84
加：其他收益		266,781.85	477,979.74
投资收益（损失以“-”号填列）	十七、5	1,201,326,614.21	601,249,363.58
其中：对联营企业和合营企业的投资收益			
以摊余成本计量的金融资产终止确认收益			
净敞口套期收益（损失以“-”号填列）			
公允价值变动收益（损失以“-”号填列）		4,937,285.13	7,121,108.94
信用减值损失（损失以“-”号填列）			
资产减值损失（损失以“-”号填列）		-33,773,195.26	-39,789,853.95
资产处置收益（损失以“-”号填列）			
二、营业利润（亏损以“-”号填列）		1,179,162,992.04	567,582,663.17
加：营业外收入		6,800.01	
减：营业外支出		178.35	2,714,690.57
三、利润总额（亏损总额以“-”号填列）		1,179,169,613.70	564,867,972.60
减：所得税费用		2,730,141.71	1,715,657.40

项目	附注	2022 年度	2021 年度
四、净利润（净亏损以“-”号填列）		1,176,439,471.99	563,152,315.20
（一）持续经营净利润（净亏损以“-”号填列）		1,176,439,471.99	563,152,315.20
（二）终止经营净利润（净亏损以“-”号填列）			
五、其他综合收益的税后净额		516,375,000.00	
（一）不能重分类进损益的其他综合收益		516,375,000.00	
1. 重新计量设定受益计划变动额			
2. 权益法下不能转损益的其他综合收益			
3. 其他权益工具投资公允价值变动		516,375,000.00	
4. 企业自身信用风险公允价值变动			
（二）将重分类进损益的其他综合收益			
1. 权益法下可转损益的其他综合收益			
2. 其他债权投资公允价值变动			
3. 金融资产重分类计入其他综合收益的金额			
4. 其他债权投资信用减值准备			
5. 现金流量套期储备			
6. 外币财务报表折算差额			
7. 其他			
六、综合收益总额		1,692,814,471.99	563,152,315.20
七、每股收益：			
（一）基本每股收益（元/股）			
（二）稀释每股收益（元/股）			

公司负责人：喻会蛟

主管会计工作负责人：潘水苗

会计机构负责人：文国祥

合并现金流量表

2022年1—12月

单位：元 币种：人民币

项目	附注	2022年度	2021年度
一、经营活动产生的现金流量：			
销售商品、提供劳务收到的现金		56,031,723,615.39	45,952,895,406.93
客户存款和同业存放款项净增加额			
向中央银行借款净增加额			
向其他金融机构拆入资金净增加额			
收到原保险合同保费取得的现金			
收到再保业务现金净额			
保户储金及投资款净增加额			
收取利息、手续费及佣金的现金			
拆入资金净增加额			
回购业务资金净增加额			
代理买卖证券收到的现金净额			
收到的税费返还		1,048,546,732.72	167,766,934.79
收到其他与经营活动有关的现金	七、78	2,075,476,155.45	1,570,420,843.21
经营活动现金流入小计		59,155,746,503.56	47,691,083,184.93
购买商品、接受劳务支付的现金		46,086,446,453.73	40,159,920,198.84
客户贷款及垫款净增加额			
存放中央银行和同业款项净增加额			
支付原保险合同赔付款项的现金			
拆出资金净增加额			
支付利息、手续费及佣金的现金			
支付保单红利的现金			
支付给职工及为职工支付的现金		2,374,887,585.90	2,018,926,471.44
支付的各项税费		1,505,785,428.42	620,817,557.08

项目	附注	2022 年度	2021 年度
支付其他与经营活动有关的现金	七、78	1,798,107,041.42	823,290,807.07
经营活动现金流出小计		51,765,226,509.47	43,622,955,034.43
经营活动产生的现金流量净额		7,390,519,994.09	4,068,128,150.50
二、投资活动产生的现金流量：			
收回投资收到的现金		3,762,549,993.49	2,824,392,269.84
取得投资收益收到的现金		69,701,470.54	43,673,409.29
处置固定资产、无形资产和其他长期资产收回的现金净额		86,093,623.89	153,663,704.37
处置子公司及其他营业单位收到的现金净额			
收到其他与投资活动有关的现金	七、78	182,150.82	3,224,096.22
投资活动现金流入小计		3,918,527,238.74	3,024,953,479.72
购建固定资产、无形资产和其他长期资产支付的现金		4,736,174,868.53	5,559,291,213.78
投资支付的现金		4,894,920,469.35	4,592,383,223.32
质押贷款净增加额			
取得子公司及其他营业单位支付的现金净额			
支付其他与投资活动有关的现金	七、78	34,871,073.86	
投资活动现金流出小计		9,665,966,411.74	10,151,674,437.10
投资活动产生的现金流量净额		-5,747,439,173.00	-7,126,720,957.38
三、筹资活动产生的现金流量：			
吸收投资收到的现金		76,798,950.15	3,841,222,910.91
其中：子公司吸收少数股东投资收到的现金			
取得借款收到的现金		4,205,000,000.00	4,532,002,159.47
收到其他与筹资活动有关的现金	七、78		2,857,395.80
筹资活动现金流入小计		4,281,798,950.15	8,376,082,466.18
偿还债务支付的现金		3,771,499,343.25	3,016,899,702.16
分配股利、利润或偿付利息支付的现金		660,635,470.26	582,303,406.31
其中：子公司支付给少数股东的股利、利润		10,061,805.97	7,475,481.90

项目	附注	2022 年度	2021 年度
支付其他与筹资活动有关的现金	七、78	292,164,389.92	272,506,051.65
筹资活动现金流出小计		4,724,299,203.43	3,871,709,160.12
筹资活动产生的现金流量净额		-442,500,253.28	4,504,373,306.06
四、汇率变动对现金及现金等价物的影响		40,388,565.93	-24,335,891.49
五、现金及现金等价物净增加额		1,240,969,133.74	1,421,444,607.69
加：期初现金及现金等价物余额		6,073,421,152.16	4,651,976,544.47
六、期末现金及现金等价物余额		7,314,390,285.90	6,073,421,152.16

公司负责人：喻会蛟

主管会计工作负责人：潘水苗

会计机构负责人：文国祥

母公司现金流量表

2022 年 1—12 月

单位：元 币种：人民币

项目	附注	2022 年度	2021 年度
一、经营活动产生的现金流量：			
销售商品、提供劳务收到的现金		54,200,974.91	23,186,997.51
收到的税费返还			
收到其他与经营活动有关的现金		2,896,433,416.61	1,721,347,677.99
经营活动现金流入小计		2,950,634,391.52	1,744,534,675.50
购买商品、接受劳务支付的现金			
支付给职工及为职工支付的现金		13,643,457.61	11,910,197.35
支付的各项税费		3,375,173.49	3,802,886.00
支付其他与经营活动有关的现金		3,115,772,278.43	2,400,164,207.72
经营活动现金流出小计		3,132,790,909.53	2,415,877,291.07
经营活动产生的现金流量净额		-182,156,518.01	-671,342,615.57
二、投资活动产生的现金流量：			
收回投资收到的现金		701,000,000.00	930,000,000.00
取得投资收益收到的现金		608,271,981.63	411,187,885.53

项目	附注	2022 年度	2021 年度
处置固定资产、无形资产和其他长期资产收回的现金净额			
处置子公司及其他营业单位收到的现金净额			
收到其他与投资活动有关的现金			
投资活动现金流入小计		1,309,271,981.63	1,341,187,885.53
购建固定资产、无形资产和其他长期资产支付的现金			
投资支付的现金		616,000,000.00	4,747,708,821.17
取得子公司及其他营业单位支付的现金净额			
支付其他与投资活动有关的现金			
投资活动现金流出小计		616,000,000.00	4,747,708,821.17
投资活动产生的现金流量净额		693,271,981.63	-3,406,520,935.64
三、筹资活动产生的现金流量：			
吸收投资收到的现金		76,798,950.15	3,840,022,910.91
取得借款收到的现金		300,000,000.00	500,000,000.00
收到其他与筹资活动有关的现金			
筹资活动现金流入小计		376,798,950.15	4,340,022,910.91
偿还债务支付的现金		300,000,000.00	
分配股利、利润或偿付利息支付的现金		538,885,748.45	474,227,171.10
支付其他与筹资活动有关的现金		32,000.00	4,942,699.83
筹资活动现金流出小计		838,917,748.45	479,169,870.93
筹资活动产生的现金流量净额		-462,118,798.30	3,860,853,039.98
四、汇率变动对现金及现金等价物的影响			
五、现金及现金等价物净增加额			
加：期初现金及现金等价物余额		12,720,315.70	229,730,826.93
六、期末现金及现金等价物余额			
		61,716,981.02	12,720,315.70

公司负责人：喻会蛟

主管会计工作负责人：潘水苗

会计机构负责人：文国祥

合并所有者权益变动表

2022 年 1—12 月

单位：元 币种：人民币

项目	2022 年度														
	归属于母公司所有者权益												少数股东权益	所有者权益合计	
	实收资本 (或股本)	其他权益工具			资本公积	减：库 存股	其他 综合收益	专项储备	盈余公积	一般风险准 备	未分配利润	其他			小计
	优先股	永续债	其他												
一、上年年末余额	986,465,399.00				12,963,310,514.00		-55,111,910.95		291,319,034.34		8,417,564,380.62		22,603,547,417.01	454,914,005.45	23,058,461,422.46
加：会计政策变更															
前期差错更正															
同一控制下企业合并															
其他															
二、本年期初余额	986,465,399.00				12,963,310,514.00		-55,111,910.95		291,319,034.34		8,417,564,380.62		22,603,547,417.01	454,914,005.45	23,058,461,422.46
三、本期增减变动金额(减少以“—”号填列)	6,295,486.00				92,766,406.19		565,732,749.95	97,803.61	145,002,259.27		3,259,249,303.88		4,069,144,008.90	66,140,666.41	4,135,284,675.31
(一) 综合收益总额							565,732,749.95				3,919,673,606.25		4,485,406,356.20	69,593,480.39	4,554,999,836.59
(二) 所有者投入和减少资本	6,295,486.00				93,630,914.22								99,926,400.22	5,744,483.96	105,670,884.18
1. 所有者投入的普通股															
2. 其他权益工具持有者投入资本															
3. 股份支付计入所有者权益的金额	6,295,486.00				93,630,914.22								99,926,400.22		99,926,400.22
4. 其他														5,744,483.96	5,744,483.96
(三) 利润分配									145,002,259.27		-660,424,302.37		-515,422,043.10	-10,061,805.97	-525,483,849.07
1. 提取盈余公积									145,002,259.27		-145,002,259.27				
2. 提取一般风险准备															
3. 对所有者(或股东)的分配											-515,422,043.10		-515,422,043.10	-10,061,805.97	-525,483,849.07
4. 其他															
(四) 所有者权益内部结转															
1. 资本公积转增资本(或股本)															
2. 盈余公积转增资本(或股本)															
3. 盈余公积弥补亏损															
4. 设定受益计划变动额结转留存收益															
5. 其他综合收益结转留存收益															
6. 其他															
(五) 专项储备								97,803.61					97,803.61		97,803.61
1. 本期提取								687,174.55					687,174.55		687,174.55
2. 本期使用								589,370.94					589,370.94		589,370.94
(六) 其他					-864,508.03								-864,508.03	864,508.03	
四、本期期末余额	992,760,885.00				13,056,076,920.19		510,620,839.00	97,803.61	436,321,293.61		11,676,813,684.50		26,672,691,425.91	521,054,671.86	27,193,746,097.77

项目	2021 年度														
	归属于母公司所有者权益													少数股东权益	所有者权益合计
	实收资本 (或股本)	其他权益工具			资本公积	减：库存股	其他综合收益	专项储备	盈余公积	一般风险 准备	未分配利润	其他	小计		
	优先股	永续债	其他												
一、上年年末余额	711,268,565.00				9,379,372,402.43	14,430,786.76	-26,113,549.76		228,607,684.10		6,850,789,663.05		17,129,493,978.06	386,176,699.57	17,515,670,677.63
加：会计政策变更															
前期差错更正															
同一控制下企业合并															
其他															
二、本年期初余额	711,268,565.00				9,379,372,402.43	14,430,786.76	-26,113,549.76		228,607,684.10		6,850,789,663.05		17,129,493,978.06	386,176,699.57	17,515,670,677.63
三、本期增减变动金额(减少以“-”号填列)	275,196,834.00				3,583,938,111.57	-14,430,786.76	-28,998,361.19		62,711,350.24		1,566,774,717.57		5,474,053,438.95	68,737,305.88	5,542,790,744.83
(一) 综合收益总额							-28,998,361.19				2,103,408,505.21		2,074,410,144.02	69,629,023.54	2,144,039,167.56
(二) 所有者投入和减少资本	275,196,834.00				3,583,938,111.57	-14,430,786.76							3,873,565,732.33	8,040,140.28	3,881,605,872.61
1. 所有者投入的普通股	275,196,834.00				3,495,263,332.18								3,770,460,166.18	7,395,230.34	3,777,855,396.52
2. 其他权益工具持有者投入资本															
3. 股份支付计入所有者权益的金额					88,674,779.39	-14,430,786.76							103,105,566.15		103,105,566.15
4. 其他														644,909.94	644,909.94
(三) 利润分配									62,711,350.24		-536,633,787.64		-473,922,437.40	-8,931,857.94	-482,854,295.34
1. 提取盈余公积									62,711,350.24		-62,711,350.24				
2. 提取一般风险准备															
3. 对所有者(或股东)的分配											-473,922,437.40		-473,922,437.40	-8,931,857.94	-482,854,295.34
4. 其他															
(四) 所有者权益内部结转															
1. 资本公积转增资本(或股本)															
2. 盈余公积转增资本(或股本)															
3. 盈余公积弥补亏损															
4. 设定受益计划变动额结转留存收益															
5. 其他综合收益结转留存收益															
6. 其他															
(五) 专项储备															
1. 本期提取															
2. 本期使用															
(六) 其他															
四、本期期末余额	986,465,399.00				12,963,310,514.00		-55,111,910.95		291,319,034.34		8,417,564,380.62		22,603,547,417.01	454,914,005.45	23,058,461,422.46

公司负责人：喻会蛟

主管会计工作负责人：潘水苗

会计机构负责人：文国祥

母公司所有者权益变动表

2022 年 1—12 月

单位：元 币种：人民币

项目	2022 年度										
	实收资本 (或股本)	其他权益工具			资本公积	减：库存股	其他综合收益	专项储备	盈余公积	未分配利润	所有者权益合计
		优先股	永续债	其他							
一、上年年末余额	3,435,027,509.00				24,425,062,621.30				317,970,997.25	551,348,641.10	28,729,409,768.65
加：会计政策变更											
前期差错更正											
其他											
二、本年期初余额	3,435,027,509.00				24,425,062,621.30				317,970,997.25	551,348,641.10	28,729,409,768.65
三、本期增减变动金额（减少以“-”号填列）	6,295,486.00				86,730,455.00		516,375,000.00		117,643,947.20	543,373,481.69	1,270,418,369.89
（一）综合收益总额							516,375,000.00			1,176,439,471.99	1,692,814,471.99
（二）所有者投入和减少资本	6,295,486.00				86,730,455.00						93,025,941.00
1. 所有者投入的普通股											
2. 其他权益工具持有者投入资本											
3. 股份支付计入所有者权益的金额	6,295,486.00				86,730,455.00						93,025,941.00
4. 其他											
（三）利润分配									117,643,947.20	-633,065,990.30	-515,422,043.10
1. 提取盈余公积									117,643,947.20	-117,643,947.20	
2. 对所有者（或股东）的分配										-515,422,043.10	-515,422,043.10
3. 其他											
（四）所有者权益内部结转											
1. 资本公积转增资本（或股本）											
2. 盈余公积转增资本（或股本）											
3. 盈余公积弥补亏损											
4. 设定受益计划变动额结转留存收益											
5. 其他综合收益结转留存收益											
6. 其他											
（五）专项储备											
1. 本期提取											
2. 本期使用											
（六）其他											
四、本期期末余额	3,441,322,995.00				24,511,793,076.30		516,375,000.00		435,614,944.45	1,094,722,122.79	29,999,828,138.54

项目	2021 年度										
	实收资本 (或股本)	其他权益工具			资本公积	减：库存股	其他综合收益	专项储备	盈余公积	未分配利润	所有者权益合计
		优先股	永续债	其他							
一、上年年末余额	3,159,830,675.00				20,846,371,316.28	14,430,786.76			261,655,765.73	518,433,994.82	24,771,860,965.07
加：会计政策变更											
前期差错更正											
其他											
二、本年期初余额	3,159,830,675.00				20,846,371,316.28	14,430,786.76			261,655,765.73	518,433,994.82	24,771,860,965.07
三、本期增减变动金额（减少以“-”号填列）	275,196,834.00				3,578,691,305.02	-14,430,786.76			56,315,231.52	32,914,646.28	3,957,548,803.58
（一）综合收益总额										563,152,315.20	563,152,315.20
（二）所有者投入和减少资本	275,196,834.00				3,578,691,305.02	-14,430,786.76					3,868,318,925.78
1. 所有者投入的普通股	275,196,834.00				3,497,765,802.17						3,772,962,636.17
2. 其他权益工具持有者投入资本											
3. 股份支付计入所有者权益的金额					80,925,502.85	-14,430,786.76					95,356,289.61
4. 其他											
（三）利润分配									56,315,231.52	-530,237,668.92	-473,922,437.40
1. 提取盈余公积									56,315,231.52	-56,315,231.52	
2. 对所有者（或股东）的分配										-473,922,437.40	-473,922,437.40
3. 其他											
（四）所有者权益内部结转											
1. 资本公积转增资本（或股本）											
2. 盈余公积转增资本（或股本）											
3. 盈余公积弥补亏损											
4. 设定受益计划变动额结转留存收益											
5. 其他综合收益结转留存收益											
6. 其他											
（五）专项储备											
1. 本期提取											
2. 本期使用											
（六）其他											
四、本期期末余额	3,435,027,509.00				24,425,062,621.30				317,970,997.25	551,348,641.10	28,729,409,768.65

公司负责人：喻会蛟

主管会计工作负责人：潘水苗

会计机构负责人：文国祥

三、公司基本情况

1. 公司概况

适用 不适用

公司原名大连大杨创世股份有限公司（以下简称“大杨创世”），大杨创世前身系大杨企业集团股份有限公司，是经大连市股份制改革试点领导小组办公室《关于成立大连大杨服装（集团公司）股份有限公司的批复》（大股办发[1992]5号）批准，由大连大杨服装集团公司（后更名为大杨企业集团公司、大杨集团有限责任公司）发起并采用定向募集方式，于1992年12月22日设立的股份有限公司，设立时的注册资本为4,300万元。

1993年，经大连市经济体制改革委员会大体改委函字[1993]30号文批准，大杨企业集团股份有限公司增资扩股，扩股后股本总额为15,000万股，其中：发起人法人股12,000万股，内部职工股3,000万股。

1997年8月，经大连市人民政府大政[1997]90号文批准，大杨企业集团股份有限公司将非服装主营业务及非经营性资产分离出去，派生成立大连华普有限公司。保留服装主营业务的原股份公司更名为大连大杨股份有限公司。大连大杨股份有限公司的总股本为7,500万股，其中法人股6,000万股，由大杨集团有限责任公司（以下简称“大杨集团”）持有；内部职工股1,500万股。

1998年，大连大杨股份有限公司更名为大连大杨创世股份有限公司。

2000年4月，经中国证监会证监发行字[2000]44号文批准，公司在上海证券交易所公开发行3,500万股社会公众股。发行后的总股本为11,000万股，其中法人股6,000万股，由大杨集团持有；内部职工股1,500万股；社会公众股3,500万股。同年6月社会公众股上市交易。

2002年5月，根据公司第十一次股东大会决议，公司以2001年年末总股本11,000万股为基数，实施资本公积金转增股本，比例为每10股转增5股，转增后公司股本总额变更为16,500万股，其中非流通股股份11,250万股（其中法人股9,000万股，由大杨集团持有；内部职工股2,250万股）；社会公众股5,250万股。

2003年4月，公司内部职工股2,250万股上市流通。内部职工股上市流通后公司总股本为16,500万股，其股权结构为未上市流通股份9,000万股，已上市流通股份7,500万股。

2005年5月，根据大杨创世第五届第一次董事会决议，并经上证所核准，本公司股票简称自2005年6月3日起由“大连创世”更改为“大杨创世”。

2005年11月，公司召开股权分置改革相关股东会议，审议通过了《大连大杨创世股份有限公司股权分置改革方案》，公司的唯一非流通股股东大杨集团为其持有的非流通股获得流通权向流通股股东安排对价，流通股股东每10股获付3.2股，非流通股股东共支付2,400万股。本次股权分置改革方案实施后，公司的股份总数维持不变仍为16,500万股，其中大杨集团持有有限售条件流通股6,600万股，其他社会公众股东持有无

限售条件的流通股 9,900 万股。

根据大杨集团在公司股权分置改革方案中所作关于稳定股价的承诺：在公司股权分置改革方案实施后 2 个月内，若出现大杨创世二级市场股票价格连续三个交易日的收盘价低于 2.81 元（若此间有派息、送股、资本公积金转增股份等除权事项，应对该价格进行除权处理），将自其下一个交易日开始通过交易所以集中竞价的方式，在 2.81 元 / 股以下的价格（含 2.81 元）购买大杨创世股票，直至大杨创世股票二级市场价格不低于 2.81 元或者累计买足 1,000 万股为止。在增持计划实施期间，大杨集团共增持公司股份 531,000 股。

根据大杨集团在公司股权分置改革方案中所作关于对股份获得流通权后分步上市流通的承诺，限售流通股大杨集团持有的 531,000 股有限售条件的流通股于 2010 年 10 月 13 日上市流通；限售流通股大杨集团持有的 8,250,000 股有限售条件的流通股于 2010 年 11 月 15 日上市流通；限售流通股大杨集团持有的 8,250,000 股有限售条件的流通股于 2011 年 11 月 15 日上市流通；限售流通股大杨集团持有的 49,500,000 股有限售条件的流通股于 2012 年 11 月 15 日上市流通。至此，大杨集团持有的公司有限售条件的流通股全部上市流通。

2016 年 4 月，公司召开 2015 年年度股东大会，审议通过了《公司 2015 年度利润分配及资本公积金转增股本预案》，以 2015 年 12 月 31 日公司总股本 16,500 万股为基数，实施资本公积金转增股本，比例为每 10 股转增 10 股。本次转增后公司总股本变更为 33,000 万股，其中大杨集团持有 13,200 万股，其他股东持有 19,800 万股。

公司于 2015 年年度股东大会同时审议通过了《关于本次重大资产出售及发行股份购买资产并募集配套资金方案的议案》等相关议案，同意公司将其全部资产与负债出售给上海圆通蛟龙投资发展（集团）有限公司（以下简称“蛟龙集团”）、上海云锋新创股权投资中心（有限合伙）（以下简称“云锋新创”），并以非公开发行股票的方式向蛟龙集团、杭州阿里创业投资有限公司（以下简称“阿里创投”）、云锋新创、喻会蛟、张小娟、上海圆翔投资管理合伙企业（有限合伙）（以下简称“圆翔投资”）、上海圆欣投资管理合伙企业（有限合伙）（以下简称“圆欣投资”）、上海圆科投资管理合伙企业（有限合伙）（以下简称“圆科投资”）、上海圆越投资管理合伙企业（有限合伙）（以下简称“圆越投资”）共计 9 名股东（以下并称“重组方”）购买其持有的圆通速递股份有限公司 100% 股权，同时公司向 7 名特定对象非公开发行股票募集配套资金。

2016 年 9 月，中国证监会出具《关于核准大连大杨创世股份有限公司重大资产重组及向上海圆通蛟龙投资发展（集团）有限公司等发行股份购买资产并募集配套资金的批复》（证监许可 [2016]2093 号），核准公司上述重大资产重组事项。同月，公司完成该等重大资产重组事项，向蛟龙集团、阿里创投、云锋新创、喻会蛟、张小娟、圆翔投资、圆欣投资、圆科投资、圆越投资合计发行 2,266,839,378 股股份购买圆通速递股份有限公司 100% 股权，向喻会蛟、张小娟、阿里创投、上海光锐投资中心（有限合伙）、平潭圆鼎一期投资合伙企业（有限合伙）、平潭沣恒投资管理合伙企业（有限合伙）、祺骠（上海）投资中心（有限合伙）非公开发行股票募集配套资金，合计发行 224,390,243 股，募集资金总额为人民币 2,299,999,990.75 元，扣除本次交易相关费用人民币 2,000,000.00 元后，实际募集资金净额为人民币 2,297,999,990.75 元。

2016 年 9 月，公司办理完毕本次发行股份购买资产并募集配套资金的新增股份登记，公司总股本变更为

2,821,229,621 股。

2016 年 10 月，公司召开 2016 年第一次临时股东大会，审议通过了关于变更公司名称、公司证券简称、公司注册资本、公司经营范围等议案。10 月 17 日，公司经核准完成公司名称、注册资本及经营范围等事项的工商变更登记手续，并领取了新的营业执照，公司名称变更为：圆通速递股份有限公司。经申请，并经上交所核准，公司证券简称自 2016 年 10 月 20 日起由“大杨创世”变更为“圆通速递”。

截至 2022 年 12 月 31 日，本公司累计发行股本总数 3,441,322,995 股；本公司统一社会信用代码：912102002412697996；法定代表人：喻会蛟；注册地：辽宁省大连市杨树房经济开发小区；经营范围为：国内、国际快递；从事道路、航空、水路国际货物运输代理业务；普通货物仓储；国内航空运输代理；汽车租赁服务；供应链管理服务。（依法须经批准的项目，经相关部门批准后方可开展经营活动。）

本公司母公司为上海圆通蛟龙投资发展（集团）有限公司，本公司的实际控制人为喻会蛟、张小娟夫妇。

本财务报表业经公司董事局于 2023 年 4 月 25 日批准报出。

2. 合并财务报表范围

适用 不适用

截至 2022 年 12 月 31 日止，本公司合并财务报表范围内子公司如下：

纳入合并范围的子公司	
一级子公司：	
圆通速递有限公司	上海圆悦物业管理有限公司
上海圆钧国际贸易有限公司	嘉兴圆通科创投资有限公司
二级子公司：	
浙江圆通速递有限公司	云南圆通速递有限公司
圆通速递（北京）有限公司	新乡圆汇物流有限公司
湖北圆通速递有限公司	上海圆通国际货物运输代理有限公司
淮安融盛圆通速递有限公司	天津杰伦圆通速递有限公司
无锡圆通速递有限公司	杭州杰伦货运有限公司
陕西圆通速递有限公司	杭州圆通货运航空有限公司
山东圆通速递有限公司	临海市圆通速递有限公司

纳入合并范围的子公司

嘉兴圆通速递有限公司	贵州圆通速递有限公司
江苏省圆通速递有限公司	温州圆通速递有限公司
广东圆通速递有限公司	澳圆通速递一人有限公司
安徽省圆通速递有限公司	YTO EXPRESS INTERNATIONAL CO.,LTD.
桐庐圆通印务有限公司	绍兴圆汇物流有限公司
四川圆通速递有限公司	揭阳圆通速递有限公司
黑龙江圆通速递有限公司	盘锦市圆通速递有限公司
福建圆通速递有限公司	浙江港宇实业有限公司
上海杰伦圆通快递有限公司	辽宁圆盛通物流有限公司
河北圆通速递有限公司	广西金富弘投资有限公司
湖南省圆通速递有限公司	江西赣东北圆通速递有限公司
广西圆通速递有限公司	金华圆通速递有限公司
江西省圆通速递有限公司	宁波市圆通速递有限公司
山西圆通速递有限公司	杭州锦圆货运有限公司
辽宁圆通速递有限公司	重庆圆通快递有限公司
吉林省圆通速递有限公司	三沙圆通速递有限公司
河南省圆通速递有限公司	泰州圆通速递有限公司
海南圆通速递有限公司	南通捷硕电子商务有限公司
东莞市圆盛通物流设备有限公司	芜湖市圆通速递有限公司
济南圆尔通物流有限公司	漯河圆通速递有限公司
烟台圆通快递有限公司	南通鼎旭物流有限公司
内蒙古圆通速递有限公司	南宁市红林食品有限公司
贵州全新圆通速递有限公司	佛山圆汇物流有限公司
赣州圆通速递有限公司	安徽圆通皖北速递有限公司
北京圆汇物流有限公司	圆通信息科技（西安）有限公司
无锡圆盛通自动化科技有限公司	徐州市圆和通物流有限公司
南京圆盛物流有限公司	广州市圆粤物流有限公司

纳入合并范围的子公司

上海圆通空港企业发展有限公司	湖南圆汇物流有限公司
贵阳圆汇物流有限公司	浙江圆通物流有限公司
深圳市圆汇物流有限公司	大理圆汇物流有限公司
YTO GLOBAL HOLDINGS LIMITED	淮安圆盛通快运有限公司
天津圆和通物流有限公司	廊坊圆盛通物流有限公司
上海圆擎信息科技有限公司	揭阳圆汇物流有限公司
河北圆盛通物流有限公司	上海扬帆捷凯纺织企业有限公司
福州市圆和通物流有限公司	圆通云仓科技有限公司
桐庐安胜运输有限公司	圆宇信息科技（上海）有限公司
潍坊圆汇物流有限公司	柳州市圆和物流有限公司
无锡圆智自动化科技有限公司	衡阳市圆和物流有限公司
南充圆盛通物流有限公司	厦门亚南电机有限公司
上海浦西圆至快递有限公司	甘肃圆盛通速递有限公司
沧州市圆汇物流有限公司	上海运盟创业孵化器有限公司
佛山市顺德区莱雅智能仓储有限公司	宁夏圆通速递有限公司
哈尔滨圆汇物流有限公司	上饶圆宝坊物流有限公司
太原圆汇物流有限公司	河北圆通北方科技智创有限公司
淮安圆盛通电子商务有限公司	临海圆汇物流有限公司
呼和浩特市圆汇物流有限公司	丽水圆汇物流有限公司
福建海通星升实业有限公司	丽水圆捷通电子商务有限公司
嘉兴圆鼎货物运输代理有限公司	盘锦圆汇运输有限公司
上海圆诺信息科技有限公司	重庆家慈驿商务信息咨询有限公司
临沂圆汇物流有限公司	大理圆捷通商贸有限公司
新疆圆通速递有限公司	杭州圆汇物流有限公司
新乡市圆通速递有限公司	河南圆宁科技信息有限公司
荆州圆捷通物流有限公司	柳州市圆通速递有限公司
新疆圆汇运输有限公司	桐庐圆越运输有限公司

纳入合并范围的子公司	
义乌市圆汇物流有限公司	桐庐圆顺运输有限公司
赣州圆集物流有限公司	广州市圆鼎物流有限公司
江苏圆准物流有限公司	桐庐圆均运输有限公司
山东圆洵物流有限公司	桐庐圆航运输有限公司
安徽圆隼物流有限公司	成都圆汇物流有限公司
安庆圆汇物流有限公司	陕西圆首信息科技有限公司
湖北圆洵物流有限公司	上海圆岑运输有限公司
青海圆和通速递有限公司	福建圆快运输有限公司
河北圆洵供应链管理有限公司	圆通信息科技（山西）有限公司
东莞圆汇物流有限公司	上海圆捷通物流装备有限公司
济宁圆汇物流有限公司	江西圆盛通物流有限公司
兰州圆智通物流有限公司	浙江圆嘉商贸有限公司
柳州市圆汇物流有限公司	嘉兴圆航运输有限公司
石狮圆汇物流有限公司	湖北圆通供应链管理有限公司
湖北圆通妈妈商贸有限公司	嘉兴圆恒物流有限公司
菏泽圆捷通物流有限公司	贵州圆腾物流有限公司
邢台圆汇物流有限公司	
三级子公司：	
东莞圆盛仓储有限公司	YTO EXPRESS (AUSTRALIA) PTY LTD.
重庆圆汇货运代理有限公司	America YTO Express Co.,Ltd.
한국원통물류 (주)	YTO EXPRESS (CANADA) CO.,LTD.
Y Connection Ltd.	YTO Express Co.,Limited
YTO Express Group Co.,Ltd.	圓通エクスプレス株式会社
Skylark Global Holdings Limited	YTO Express (Germany) GmbH
香港翠柏有限公司	圆通国际快递供应链科技有限公司
赣州圆宁物流有限公司	香港圆捷有限公司
天津统驿科技有限公司	圆翔四号（天津）飞机租赁有限公司

纳入合并范围的子公司

圆翔一号（天津）飞机租赁有限公司	圆翔五号（天津）飞机租赁有限公司
圆翔二号（天津）飞机租赁有限公司	义乌圆通国际货物运输代理有限公司
圆翔三号（天津）飞机租赁有限公司	广东圆岑供应链管理有限公司
嘉兴圆茂电子商务有限公司	北京圆盛通供应链管理有限公司
河北圆翔货物运输代理有限公司	宁夏圆驿科技有限公司
北京统驿科技有限公司	山东圆驿信息科技有限公司
福建亿驿科技有限公司	湖南圆驿科技有限公司
黑龙江圆驿科技有限公司	广西圆驿科技有限公司
四川圆驿达科技有限公司	广东圆驿科技有限公司
江苏圆驿电子信息科技有限公司	安徽省圆驿科技有限公司
武汉圆驿科技有限公司	上海圆驿信息科技有限公司
云南圆凯科技有限公司	太原圆宁物流有限公司
河北圆驿科技有限公司	吉林省圆驿信息技术有限公司
湖北圆宁物流有限公司	海南圆驿科技有限公司
江西驿谋网络服务有限公司	贵州圆驿科技有限公司
内蒙古圆驿科技有限公司	圆翔六号（天津）飞机租赁有限公司
陕西圆准驿科技有限公司	圆翔七号（天津）飞机租赁有限公司
浙江圆驿科技有限公司	新疆圆驿科技有限公司
嘉兴圆隼信息科技有限公司	
四级子公司：	
YTO EXPRESS (THAILAND) CO.,LTD.	圓通ロジスティクス株式会社
On Time Worldwide Logistics Limited(OT BVI)	YTO Express Worldwide Limited
佛山圆粤物流有限公司	上海圆驿达科技有限公司
山西准圆驿科技有限公司	
五级子公司：	
On Time Express Limited	On Union Management Limited
On Time Worldwide Logistics Pte. Ltd.	On Time Worldwide Logistics Limited
On Time Worldwide Logistics Cambodia Co., Ltd.	On Time Shipping Line Limited
On Time International Logistics Private Limited	YTO International eTotal Solution Limited

纳入合并范围的子公司	
On Line Service Limited	Total Chain Limited
On Time Worldwide Logistics Sdn. Bhd.	Best Loader Logistics Company Limited
Jumbo Channel Limited	On-Time Worldwide Logistics Limited
Harbour Zone Limited	On Time Worldwide Limited
On Time Aviation Services Limited	OTX Logistics, Inc.
On Time Worldwide Logistics Ltd.	On Time Worldwide Logistics DWC - LLC
Gold Forum International Limited	Citynet Logistics Worldwide Limited
YTO Express International (Singapore) Pte. Ltd.	YTO Express International (Vietnam) Limited
YTO Express Worldwide (Hong Kong) Limited	Yuan Jun International Trading (Hong Kong) Limited
YTO COURIER (HONG KONG) CO.,LTD.	On Time Worldwide Logistics Ltd. (OT Korea)
YTO Global Pty. Ltd.	
六级子公司:	
先达国际货运（上海）有限公司	On Time Worldwide Logistics (Vietnam) Co., Ltd.
OTX Logistics Korlátolt Felelősségű Társaság	City Net Global Cargo Sdn. Bhd.
深圳前海易达跨境电子商务有限公司	威超国际货运代理（上海）有限公司
On Time International Logistics Sdn. Bhd.	PT. On Time Express
圆通（嘉兴）供应链有限公司	全球包裹联盟管理有限公司
YTO Express International Korea Co., Ltd.	YTO Express International (Japan) Co. Ltd.
七级子公司:	
上海圆传信息科技有限公司	云南圆昆国际供应链有限公司
上海圆屹供应链有限公司	河北圆清国际供应链有限公司
上海圆通供应链有限公司	
八级子公司:	
云南圆川物流有限责任公司	

本公司子公司的相关信息详见本附注“九、在其他主体中的权益”。本报告期合并范围变化情况详见本附注“八、合并范围的变更”。

四、财务报表的编制基础

1. 编制基础

本财务报表按照财政部颁布的《企业会计准则——基本准则》和各项具体会计准则、企业会计准则应用指南、企业会计准则解释及其他相关规定（以下合称“企业会计准则”），以及中国证券监督管理委员会《公开发行证券的公司信息披露编报规则第15号——财务报告的一般规定》的相关规定编制。

2. 持续经营

适用 不适用

本财务报表以持续经营为基础编制。本公司自报告期末起12个月不存在对本公司持续经营能力产生重大疑虑的事项或情况。

五、重要会计政策及会计估计

具体会计政策和会计估计提示：

适用 不适用

以下披露内容已涵盖了本公司根据实际生产经营特点制定的具体会计政策和会计估计。详见本附注“五、10 金融工具”、“五、23 固定资产”、“五、29 无形资产”、“五、31 长期待摊费用”、“五、38 收入”、“五、40 政府补助”。

1. 遵循企业会计准则的声明

本财务报表符合财政部颁布的企业会计准则的要求，真实、完整地反映了本公司2022年12月31日的合并及母公司财务状况以及2022年度的合并及母公司经营成果和现金流量。

2. 会计期间

自公历1月1日起至12月31日止为一个会计年度。

3. 营业周期

适用 不适用

本公司营业周期为12个月。

4. 记账本位币

本公司采用人民币为记账本位币。本公司下属子公司根据其经营所处的主要经济环境确定其记账本位币。本财务报表以人民币列示。

5. 同一控制下和非同一控制下企业合并的会计处理方法

适用 不适用

同一控制下企业合并：合并方在企业合并中取得的资产和负债（包括最终控制方收购被合并方而形成的商誉），按照合并日被合并方资产、负债在最终控制方合并财务报表中的账面价值为基础计量。在合并中取得的净资产账面价值与支付的合并对价账面价值（或发行股份面值总额）的差额，调整资本公积中的股本溢价，资本公积中的股本溢价不足冲减的，调整留存收益。

非同一控制下企业合并：合并成本为购买方在购买日为取得被购买方的控制权而付出的资产、发生或承担的负债以及发行的权益性证券的公允价值。合并成本大于合并中取得的被购买方可辨认净资产公允价值份额的差额，确认为商誉；合并成本小于合并中取得的被购买方可辨认净资产公允价值份额的差额，计入当期损益。在合并中取得的被购买方符合确认条件的各项可辨认资产、负债及或有负债在购买日按公允价值计量。

为企业合并发生的直接相关费用于发生时计入当期损益；为企业合并而发行权益性证券或债务性证券的交易费用，计入权益性证券或债务性证券的初始确认金额。

6. 合并财务报表的编制方法

适用 不适用

(1). 合并范围

合并财务报表的合并范围以控制为基础确定，合并范围包括本公司及全部子公司。控制，是指公司拥有对被投资方的权力，通过参与被投资方的相关活动而享有可变回报，并且有能力运用对被投资方的权力影响其回报金额。

(2). 合并程序

本公司将整个企业集团视为一个会计主体，按照统一的会计政策编制合并财务报表，反映本企业集团整体财务状况、经营成果和现金流量。本公司与子公司、子公司相互之间发生的内部交易的影响予以抵销。内部交易表明相关资产发生减值损失的，全额确认该部分损失。如子公司采用的会计政策、会计期间与本公司不一致的，在编制合并财务报表时，按本公司的会计政策、会计期间进行必要的调整。

子公司所有者权益、当期净损益和当期综合收益中属于少数股东的份额分别在合并资产负债表中所有者

权益项目下、合并利润表中净利润项目下和综合收益总额项目下单独列示。子公司少数股东分担的当期亏损超过了少数股东在该子公司期初所有者权益中所享有份额而形成的余额，冲减少数股东权益。

1). 增加子公司或业务

在报告期内，因同一控制下企业合并增加子公司或业务的，将子公司或业务合并当期期初至报告期末的经营成果和现金流量纳入合并财务报表，同时对合并财务报表的期初数和比较报表的相关项目进行调整，视同合并后的报告主体自最终控制方开始控制时点起一直存在。

因追加投资等原因能够对同一控制下的被投资方实施控制的，在取得被合并方控制权之前持有的股权投资，在取得原股权之日与合并方和被合并方同处于同一控制之日孰晚日起至合并日之间已确认有关损益、其他综合收益以及其他净资产变动，分别冲减比较报表期间的期初留存收益或当期损益。

在报告期内，因非同一控制下企业合并增加子公司或业务的，以购买日确定的各项可辨认资产、负债及或有负债的公允价值为基础自购买日起纳入合并财务报表。

因追加投资等原因能够对非同一控制下的被投资方实施控制的，对于购买日之前持有的被购买方的股权，按照该股权在购买日的公允价值进行重新计量，公允价值与其账面价值的差额计入当期投资收益。购买日之前持有的被购买方的股权涉及的以后可重分类进损益的其他综合收益、权益法核算下的其他所有者权益变动转为购买日所属当期投资收益。

2). 处置子公司

①. 一般处理方法

因处置部分股权投资或其他原因丧失了对被投资方控制权时，对于处置后的剩余股权投资，按照其在丧失控制权日的公允价值进行重新计量。处置股权取得的对价与剩余股权公允价值之和，减去按原持股比例计算应享有原有子公司自购买日或合并日开始持续计算的净资产的份额与商誉之和的差额，计入丧失控制权当期的投资收益。与原有子公司股权投资相关的以后可重分类进损益的其他综合收益、权益法核算下的其他所有者权益变动，在丧失控制权时转为当期投资收益。

②. 分步处置子公司

通过多次交易分步处置对子公司股权投资直至丧失控制权的，处置对子公司股权投资的各项交易的条款、条件以及经济影响符合以下一种或多种情况，通常表明该多次交易事项为一揽子交易：

- i . 这些交易是同时或者在考虑了彼此影响的情况下订立的；
- ii . 这些交易整体才能达成一项完整的商业结果；

iii. 一项交易的发生取决于其他至少一项交易的发生；

iv. 一项交易单独看是不经济的，但是和其他交易一并考虑时是经济的。

各项交易属于一揽子交易的，将各项交易作为一项处置子公司并丧失控制权的交易进行会计处理；在丧失控制权之前每一次处置价款与处置投资对应的享有该子公司净资产份额的差额，在合并财务报表中确认为其他综合收益，在丧失控制权时一并转入丧失控制权当期的损益。

各项交易不属于一揽子交易的，在丧失控制权之前，按不丧失控制权的情况下部分处置对子公司的股权投资进行会计处理；在丧失控制权时，按处置子公司一般处理方法进行会计处理。

3). 购买子公司少数股权

因购买少数股权新取得的长期股权投资与按照新增持股比例计算应享有子公司自购买日或合并日开始持续计算的净资产份额之间的差额，调整合并资产负债表中的资本公积中的股本溢价，资本公积中的股本溢价不足冲减的，调整留存收益。

4). 不丧失控制权的情况下部分处置对子公司的股权投资

处置价款与处置长期股权投资相对应享有子公司自购买日或合并日开始持续计算的净资产份额之间的差额，调整合并资产负债表中的资本公积中的股本溢价，资本公积中的股本溢价不足冲减的，调整留存收益。

7. 合营安排分类及共同经营会计处理方法

适用 不适用

合营安排分为共同经营和合营企业。

共同经营，是指合营方享有该安排相关资产且承担该安排相关负债的合营安排。

本公司确认与共同经营中利益份额相关的下列项目：

- (1). 确认本公司单独所持有的资产，以及按本公司份额确认共同持有的资产；
- (2). 确认本公司单独所承担的负债，以及按本公司份额确认共同承担的负债；
- (3). 确认出售本公司享有的共同经营产出份额所产生的收入；
- (4). 按本公司份额确认共同经营因出售产出所产生的收入；
- (5). 确认单独所发生的费用，以及按本公司份额确认共同经营发生的费用。

本公司对合营企业的投资采用权益法核算，详见本附注“五、21 长期股权投资”。

8. 现金及现金等价物的确定标准

现金，是指本公司的库存现金以及可以随时用于支付的存款。现金等价物，是指本公司持有的期限短、流动性强、易于转换为已知金额的现金、价值变动风险很小的投资。

9. 外币业务和外币报表折算

适用 不适用

(1) 外币业务

外币业务采用交易发生日的即期汇率作为折算汇率将外币金额折合成人民币记账。

资产负债表日外币货币性项目余额按资产负债表日即期汇率折算，由此产生的汇兑差额，除属于与购建符合资本化条件的资产相关的外币专门借款产生的汇兑差额按照借款费用资本化的原则处理外，均计入当期损益。

(2) 外币财务报表的折算

资产负债表中的资产和负债项目，采用资产负债表日的即期汇率折算；所有者权益项目除“未分配利润”项目外，其他项目采用发生时的即期汇率折算。利润表中的收入和费用项目，采用交易发生日的即期汇率折算。

处置境外经营时，将与该境外经营相关的外币财务报表折算差额，自所有者权益项目转入处置当期损益。

10. 金融工具

适用 不适用

本公司在成为金融工具合同的一方时，确认一项金融资产、金融负债或权益工具。

(1) 金融工具的分类

根据本公司管理金融资产的业务模式和金融资产的合同现金流量特征，金融资产于初始确认时分类为：以摊余成本计量的金融资产、以公允价值计量且其变动计入其他综合收益的金融资产和以公允价值计量且其变动计入当期损益的金融资产。

本公司将同时符合下列条件且未被指定为以公允价值计量且其变动计入当期损益的金融资产，分类为以摊余成本计量的金融资产：

- 业务模式是以收取合同现金流量为目标；
- 合同现金流量仅为对本金和以未偿付本金金额为基础的利息的支付。

本公司将同时符合下列条件且未被指定为以公允价值计量且其变动计入当期损益的金融资产，分类为以

公允价值计量且其变动计入其他综合收益的金融资产（债务工具）：

- 业务模式既以收取合同现金流量又以出售该金融资产为目标；
- 合同现金流量仅为对本金和以未偿付本金金额为基础的利息的支付。

对于非交易性权益工具投资，本公司可以在初始确认时将其不可撤销地指定为以公允价值计量且其变动计入其他综合收益的金融资产（权益工具）。该指定在单项投资的基础上作出，且相关投资从发行者的角度符合权益工具的定义。

除上述以摊余成本计量和以公允价值计量且其变动计入其他综合收益的金融资产外，本公司将其余所有的金融资产分类为以公允价值计量且其变动计入当期损益的金融资产。在初始确认时，如果能够消除或显著减少会计错配，本公司可以将本应分类为以摊余成本计量或以公允价值计量且其变动计入其他综合收益的金融资产不可撤销地指定为以公允价值计量且其变动计入当期损益的金融资产。

金融负债于初始确认时分类为：以公允价值计量且其变动计入当期损益的金融负债和以摊余成本计量的金融负债。

符合以下条件之一的金融负债可在初始计量时指定为以公允价值计量且其变动计入当期损益的金融负债：

- 1) 该项指定能够消除或显著减少会计错配。
- 2) 根据正式书面文件载明的企业风险管理或投资策略，以公允价值为基础对金融负债组合或金融资产和金融负债组合进行管理和业绩评价，并在企业内部以此为基础向关键管理人员报告。
- 3) 该金融负债包含需单独分拆的嵌入衍生工具。

(2) 金融工具的确认依据和计量方法

1) 以摊余成本计量的金融资产

以摊余成本计量的金融资产包括应收票据、应收账款、其他应收款、长期应收款、债权投资等，按公允价值进行初始计量，相关交易费用计入初始确认金额；不包含重大融资成分的应收账款以及本公司决定不考虑不超过一年的融资成分的应收账款，以合同交易价格进行初始计量。

持有期间采用实际利率法计算的利息计入当期损益。

收回或处置时，将取得的价款与该金融资产账面价值之间的差额计入当期损益。

2) 以公允价值计量且其变动计入其他综合收益的金融资产（债务工具）

以公允价值计量且其变动计入其他综合收益的金融资产（债务工具）包括应收款项融资、其他债权投资等，按公允价值进行初始计量，相关交易费用计入初始确认金额。该金融资产按公允价值进行后续计量，公允价值变动除采用实际利率法计算的利息、减值损失或利得和汇兑损益之外，均计入其他综合收益。

终止确认时，之前计入其他综合收益的累计利得或损失从其他综合收益中转出，计入当期损益。

3) 以公允价值计量且其变动计入其他综合收益的金融资产（权益工具）

以公允价值计量且其变动计入其他综合收益的金融资产（权益工具）包括其他权益工具投资等，按公允价值进行初始计量，相关交易费用计入初始确认金额。该金融资产按公允价值进行后续计量，公允价值变动计入其他综合收益。取得的股利计入当期损益。

终止确认时，之前计入其他综合收益的累计利得或损失从其他综合收益中转出，计入留存收益。

4) 以公允价值计量且其变动计入当期损益的金融资产

以公允价值计量且其变动计入当期损益的金融资产包括交易性金融资产、衍生金融资产、其他非流动金融资产等，按公允价值进行初始计量，相关交易费用计入当期损益。该金融资产按公允价值进行后续计量，公允价值变动计入当期损益。

5) 以公允价值计量且其变动计入当期损益的金融负债

以公允价值计量且其变动计入当期损益的金融负债包括交易性金融负债、衍生金融负债等，按公允价值进行初始计量，相关交易费用计入当期损益。该金融负债按公允价值进行后续计量，公允价值变动计入当期损益。

终止确认时，其账面价值与支付的对价之间的差额计入当期损益。

6) 以摊余成本计量的金融负债

以摊余成本计量的金融负债包括短期借款、应付票据、应付账款、其他应付款、长期借款、应付债券、长期应付款，按公允价值进行初始计量，相关交易费用计入初始确认金额。

持有期间采用实际利率法计算的利息计入当期损益。

终止确认时，将支付的对价与该金融负债账面价值之间的差额计入当期损益。

(3) 金融资产终止确认和金融资产转移

满足下列条件之一时，本公司终止确认金融资产：

- 收取金融资产现金流量的合同权利终止；
- 金融资产已转移，且已将金融资产所有权上几乎所有的风险和报酬转移给转入方；
- 金融资产已转移，虽然本公司既没有转移也没有保留金融资产所有权上几乎所有的风险和报酬，但是未保留对金融资产的控制。

发生金融资产转移时，如保留了金融资产所有权上几乎所有的风险和报酬的，则不终止确认该金融资产。

在判断金融资产转移是否满足上述金融资产终止确认条件时，采用实质重于形式的原则。

公司将金融资产转移区分为金融资产整体转移和部分转移。金融资产整体转移满足终止确认条件的，将下列两项金额的差额计入当期损益：

1) 所转移金融资产的账面价值；

2) 因转移而收到的对价，与原直接计入所有者权益的公允价值变动累计额（涉及转移的金融资产为以公允价值计量且其变动计入其他综合收益的金融资产（债务工具）的情形）之和。

金融资产部分转移满足终止确认条件的，将所转移金融资产整体的账面价值，在终止确认部分和未终止确认部分之间，按照各自的相对公允价值进行分摊，并将下列两项金额的差额计入当期损益：

1) 终止确认部分的账面价值；

2) 终止确认部分的对价，与原直接计入所有者权益的公允价值变动累计额中对应终止确认部分的金额（涉及转移的金融资产为以公允价值计量且其变动计入其他综合收益的金融资产（债务工具）的情形）之和。

金融资产转移不满足终止确认条件的，继续确认该金融资产，所收到的对价确认为一项金融负债。

(4) 金融负债终止确认

金融负债的现时义务全部或部分已经解除的，则终止确认该金融负债或其一部分；本公司若与债权人签定协议，以承担新金融负债方式替换现存金融负债，且新金融负债与现存金融负债的合同条款实质上不同的，则终止确认现存金融负债，并同时确认新金融负债。

对现存金融负债全部或部分合同条款作出实质性修改的，则终止确认现存金融负债或其一部分，同时将修改条款后的金融负债确认为一项新金融负债。

金融负债全部或部分终止确认时，终止确认的金融负债账面价值与支付对价（包括转出的非现金资产或承担的新金融负债）之间的差额，计入当期损益。

本公司若回购部分金融负债的，在回购日按照继续确认部分与终止确认部分的相对公允价值，将该金融负债整体的账面价值进行分配。分配给终止确认部分的账面价值与支付的对价（包括转出的非现金资产或承担的新金融负债）之间的差额，计入当期损益。

(5) 金融资产和金融负债的公允价值的确定方法

存在活跃市场的金融工具，以活跃市场中的报价确定其公允价值。不存在活跃市场的金融工具，采用估值技术确定其公允价值。在估值时，本公司采用在当前情况下适用并且有足够可利用数据和其他信息支持的估值技术，选择与市场参与者在相关资产或负债的交易中所考虑的资产或负债特征相一致的输入值，并优先使用相关可观察输入值。只有在相关可观察输入值无法取得或取得不切实可行的情况下，才使用不可观察输入值。

(6) 金融资产减值的测试方法及会计处理方法

本公司以单项或组合的方式对以摊余成本计量的金融资产、以公允价值计量且其变动计入其他综合收益的金融资产（债务工具）和财务担保合同等的预期信用损失进行估计。

本公司考虑有关过去事项、当前状况以及对未来经济状况的预测等合理且有依据的信息，以发生违约的风险为权重，计算合同应收的现金流量与预期能收到的现金流量之间差额的现值的概率加权金额，确认预期信用损失。

如果该金融工具的信用风险自初始确认后已显著增加，本公司按照相当于该金融工具整个存续期内预期信用损失的金额计量其损失准备；如果该金融工具的信用风险自初始确认后并未显著增加，本公司按照相当于该金融工具未来 12 个月内预期信用损失的金额计量其损失准备。由此形成的损失准备的增加或转回金额，作为减值损失或利得计入当期损益。

本公司通过比较金融工具在资产负债表日发生违约的风险与在初始确认日发生违约的风险，以确定金融工具预计存续期内发生违约风险的相对变化，以评估金融工具的信用风险自初始确认后是否已显著增加。通常逾期超过 30 日，本公司即认为该金融工具的信用风险已显著增加，除非有确凿证据证明该金融工具的信用风险自初始确认后并未显著增加。

如果金融工具于资产负债表日的信用风险较低，本公司即认为该金融工具的信用风险自初始确认后并未显著增加。

如果有客观证据表明某项金融资产已经发生信用减值，则本公司在单项基础上对该金融资产计提减值准备。

对于由《企业会计准则第 14 号——收入》(2017) 规范的交易形成的应收款项和合同资产，无论是否包含重大融资成分，本公司始终按照相当于整个存续期内预期信用损失的金额计量其损失准备。

对于租赁应收款，本公司选择始终按照相当于整个存续期内预期信用损失的金额计量其损失准备。

当单项金融资产无法以合理成本评估预期信用损失的信息时，本公司依据信用风险特征将应收款项划分为若干组合，在组合基础上计算预期信用损失，确定组合的依据和计提方法如下：

组合	组合名称
组合一	销售业务类款项
组合二	押金、保证金、备用金、待确认进项税、代扣代缴社保
组合三	除押金、保证金、备用金、待确认进项税、代扣代缴社保外的其他应收款项

对于划分为组合的应收票据及应收账款，本公司参考历史信用损失经验，结合当前状况以及对未来经济状况的预测，通过违约风险敞口和整个存续期预期信用损失率，计算预期信用损失。

本公司不再合理预期金融资产合同现金流量能够全部或部分收回的，直接减记该金融资产的账面余额。

11. 应收票据

应收票据的预期信用损失的确定方法及会计处理方法

适用 不适用

12. 应收账款

应收账款的预期信用损失的确定方法及会计处理方法

适用 不适用

13. 应收款项融资

适用 不适用

14. 其他应收款

其他应收款预期信用损失的确定方法及会计处理方法

适用 不适用

15. 存货

适用 不适用

(1) 存货的分类和成本

存货分类为：原材料、在产品、库存商品、航空消耗件等。

存货按成本进行初始计量，存货成本包括采购成本、加工成本和其他使存货达到目前场所和状态所发生的支出。

(2) 发出存货的计价方法

存货发出时按加权平均法计价。

(3) 不同类别存货可变现净值的确定依据

资产负债表日，存货应当按照成本与可变现净值孰低计量。当存货成本高于其可变现净值的，应当计提存货跌价准备。可变现净值，是指在日常活动中，存货的估计售价减去至完工时估计将要发生的成本、估计的销售费用以及相关税费后的金额。

产成品、库存商品和用于出售的材料等直接用于出售的商品存货，在正常生产经营过程中，以该存货的估计售价减去估计的销售费用和相关税费后的金额，确定其可变现净值；需要经过加工的材料存货，在正常生产经营过程中，以所生产的产成品的估计售价减去至完工时估计将要发生的成本、估计的销售费用和相关税费后的金额，确定其可变现净值；为执行销售合同或者劳务合同而持有的存货，其可变现净值以合同价格为基础计算，若持有存货的数量多于销售合同订购数量的，超出部分的存货的可变现净值以一般销售价格为基础计算。

计提存货跌价准备后，如果以前减记存货价值的影响因素已经消失，导致存货的可变现净值高于其账面价值的，在原已计提的存货跌价准备金额内予以转回，转回的金额计入当期损益。

(4) 存货的盘存制度

采用永续盘存制。

(5) 低值易耗品和包装物的摊销方法

- 1) 低值易耗品采用一次转销法；
- 2) 包装物采用一次转销法。

16. 合同资产

(1) 合同资产的确认方法及标准

适用 不适用

本公司根据履行履约义务与客户付款之间的关系在资产负债表中列示合同资产或合同负债。本公司已向客户转让商品或提供服务而有权收取对价的权利（且该权利取决于时间流逝之外的其他因素）列示为合同资产。同一合同下的合同资产和合同负债以净额列示。本公司拥有的、无条件（仅取决于时间流逝）向客户收取对价的权利作为应收款项单独列示。

(2) 合同资产预期信用损失的确定方法及会计处理方法

适用 不适用

合同资产的预期信用损失的确定方法及会计处理方法详见本附注“五、10 金融资产减值的测试方法及会计处理方法”。

17. 持有待售资产

适用 不适用

主要通过出售（包括具有商业实质的非货币性资产交换）而非持续使用一项非流动资产或处置组收回其账面价值的，划分为持有待售类别。

本公司将同时满足下列条件的非流动资产或处置组划分为持有待售类别：

(1) 根据类似交易中出售此类资产或处置组的惯例，在当前状况下即可立即出售；

(2) 出售极可能发生，即本公司已经就一项出售计划作出决议且获得确定的购买承诺，预计出售将在一年内完成。有关规定要求本公司相关权力机构或者监管部门批准后方可出售的，已经获得批准。

划分为持有待售的非流动资产（不包括金融资产、递延所得税资产、职工薪酬形成的资产）或处置组，其账面价值高于公允价值减去出售费用后的净额的，账面价值减记至公允价值减去出售费用后的净额，减记的金额确认为资产减值损失，计入当期损益，同时计提持有待售资产减值准备。

18. 债权投资

(1) 债权投资预期信用损失的确定方法及会计处理方法

适用 不适用

19. 其他债权投资

(1) 其他债权投资预期信用损失的确定方法及会计处理方法

适用 不适用

20. 长期应收款

(1) 长期应收款预期信用损失的确定方法及会计处理方法

适用 不适用

21. 长期股权投资

适用 不适用

(1) 共同控制、重大影响的判断标准

共同控制，是指按照相关约定对某项安排所共有的控制，并且该安排的相关活动必须经过分享控制权的参与方一致同意后才能决策。本公司与其他合营方一同对被投资单位实施共同控制且对被投资单位净资产享有权利的，被投资单位为本公司的合营企业。

重大影响，是指对被投资单位的财务和经营决策有参与决策的权力，但并不能够控制或者与其他方一起共同控制这些政策的制定。本公司能够对被投资单位施加重大影响的，被投资单位为本公司联营企业。

(2) 初始投资成本的确定

1) 企业合并形成的长期股权投资

对于同一控制下的企业合并形成的对子公司的长期股权投资，在合并日按照取得被合并方所有者权益在最终控制方合并财务报表中的账面价值的份额作为长期股权投资的初始投资成本。长期股权投资初始投资成本与支付对价账面价值之间的差额，调整资本公积中的股本溢价；资本公积中的股本溢价不足冲减时，调整留存收益。因追加投资等原因能够对同一控制下的被投资单位实施控制的，按上述原则确认的长期股权投资的初始投资成本与达到合并前的长期股权投资账面价值加上合并日进一步取得股份新支付对价的账面价值之和的差额，调整股本溢价，股本溢价不足冲减的，冲减留存收益。

对于非同一控制下的企业合并形成的对子公司的长期股权投资，按照购买日确定的合并成本作为长期股权投资的初始投资成本。因追加投资等原因能够对非同一控制下的被投资单位实施控制的，按照原持有的股权投资账面价值加上新增投资成本之和作为初始投资成本。

2) 通过企业合并以外的其他方式取得的长期股权投资

以支付现金方式取得的长期股权投资，按照实际支付的购买价款作为初始投资成本。

以发行权益性证券取得的长期股权投资，按照发行权益性证券的公允价值作为初始投资成本。

(3) 后续计量及损益确认方法

1) 成本法核算的长期股权投资

公司对子公司的长期股权投资，采用成本法核算，除非投资符合持有待售的条件。除取得投资时实际支付的价款或对价中包含的已宣告但尚未发放的现金股利或利润外，公司按照享有被投资单位宣告发放的现金股利或利润确认当期投资收益。

2) 权益法核算的长期股权投资

对联营企业和合营企业的长期股权投资，采用权益法核算。初始投资成本大于投资时应享有被投资单位可辨认净资产公允价值份额的差额，不调整长期股权投资的初始投资成本；初始投资成本小于投资时应享有被投资单位可辨认净资产公允价值份额的差额，计入当期损益，同时调整长期股权投资的成本。

公司按照应享有或应分担的被投资单位实现的净损益和其他综合收益的份额，分别确认投资收益和其他综合收益，同时调整长期股权投资的账面价值；按照被投资单位宣告分派的利润或现金股利计算应享有的部分，相应减少长期股权投资的账面价值；对于被投资单位除净损益、其他综合收益和利润分配以外所有者权益的其他变动（简称“其他所有者权益变动”），调整长期股权投资的账面价值并计入所有者权益。

在确认应享有被投资单位净损益、其他综合收益及其他所有者权益变动的份额时，以取得投资时被投资单位可辨认净资产的公允价值为基础，并按照公司的会计政策及会计期间，对被投资单位的净利润和其他综合收益等进行调整后确认。

公司与联营企业、合营企业之间发生的未实现内部交易损益按照应享有的比例计算归属于公司的部分，予以抵销，在此基础上确认投资收益，但投出或出售的资产构成业务的除外。与被投资单位发生的未实现内部交易损失，属于资产减值损失的，全额确认。

公司对合营企业或联营企业发生的净亏损，除负有承担额外损失义务外，以长期股权投资的账面价值以及其他实质上构成对合营企业或联营企业净投资的长期权益减记至零为限。合营企业或联营企业以后实现净利润的，公司在收益分享额弥补未确认的亏损分担额后，恢复确认收益分享额。

3) 长期股权投资的处置

处置长期股权投资，其账面价值与实际取得价款的差额，计入当期损益。

部分处置权益法核算的长期股权投资，剩余股权仍采用权益法核算的，原权益法核算确认的其他综合收益采用与被投资单位直接处置相关资产或负债相同的基础按相应比例结转，其他所有者权益变动按比例结转入当期损益。

因处置股权投资等原因丧失了对被投资单位的共同控制或重大影响的，原股权投资因采用权益法核算而确认的其他综合收益，在终止采用权益法核算时采用与被投资单位直接处置相关资产或负债相同的基础进行会计处理，其他所有者权益变动在终止采用权益法核算时全部转入当期损益。

因处置部分股权投资等原因丧失了对被投资单位控制权的，在编制个别财务报表时，剩余股权能够对被投资单位实施共同控制或重大影响的，改按权益法核算，并对该剩余股权视同自取得时即采用权益法核算进行调整，对于取得被投资单位控制权之前确认的其他综合收益采用与被投资单位直接处置相关资产或负债相同的基础按比例结转，因采用权益法核算确认的其他所有者权益变动按比例结转入当期损益；剩余股权不能对被投资

单位实施共同控制或施加重大影响的，确认为金融资产，其在丧失控制之日的公允价值与账面价值间的差额计入当期损益，对于取得被投资单位控制权之前确认的其他综合收益和其他所有者权益变动全部结转。

通过多次交易分步处置对子公司股权投资直至丧失控制权，属于一揽子交易的，各项交易作为一项处置子公司股权投资并丧失控制权的交易进行会计处理；在丧失控制权之前每一次处置价款与所处置的股权对应得长期股权投资账面价值之间的差额，在个别财务报表中，先确认为其他综合收益，到丧失控制权时再一并转入丧失控制权的当期损益。不属于一揽子交易的，对每一项交易分别进行会计处理。

22. 投资性房地产

如果采用成本计量模式的：

折旧或摊销方法

投资性房地产是指为赚取租金或资本增值，或两者兼有而持有的房地产，包括已出租的土地使用权、持有并准备增值后转让的土地使用权、已出租的建筑物（含自行建造或开发活动完成后用于出租的建筑物以及正在建造或开发过程中将来用于出租的建筑物）。

与投资性房地产有关的后续支出，在相关的经济利益很可能流入且其成本能够可靠的计量时，计入投资性房地产成本；否则，于发生时计入当期损益。

本公司对现有投资性房地产采用成本模式计量。对按照成本模式计量的投资性房地产—出租用建筑物采用与本公司固定资产相同的折旧政策，出租用土地使用权按与无形资产相同的摊销政策执行。

23. 固定资产

(1) 确认条件

适用 不适用

固定资产指为生产商品、提供劳务、出租或经营管理而持有，并且使用寿命超过一个会计年度的有形资产。固定资产在同时满足下列条件时予以确认：

- 1) 与该固定资产有关的经济利益很可能流入企业；
- 2) 该固定资产的成本能够可靠地计量。

固定资产按成本（并考虑预计弃置费用因素的影响）进行初始计量。

与固定资产有关的后续支出，在与其有关的经济利益很可能流入且其成本能够可靠计量时，计入固定资产成本；对于被替换的部分，终止确认其账面价值；所有其他后续支出于发生时计入当期损益。

(2) 折旧方法

适用 不适用

类别	折旧方法	折旧年限（年）	残值率	年折旧率
房屋及建筑物	年限平均法	20-50	0-5%	1.90%-5.00%
飞机及发动机	年限平均法	10-20	5%	4.75%-9.50%
与飞机及发动机大修相关的替换件	年限平均法	5-10	5%	9.50%-19.00%
	工作量法	3-32 千小时	0%	3.13%-33.33%
办公家具	年限平均法	5	0-5%	19.00%-20.00%
高价工具及周转件	年限平均法	5	5%	19.00%
机器设备	年限平均法	10	5%	9.50%
电子设备	年限平均法	3-5	0-5%	19.00%-33.33%
运输设备	年限平均法	4-5	0-5%	19.00%-25.00%

(3) 融资租入固定资产的认定依据、计价和折旧方法

适用 不适用

24. 在建工程

适用 不适用

在建工程按实际发生的成本计量。实际成本包括建筑成本、安装成本、符合资本化条件的借款费用以及其他为使在建工程达到预定可使用状态前所发生的必要支出。在建工程在达到预定可使用状态时，转入固定资产并自次月起开始计提折旧。

25. 借款费用

适用 不适用

(1) 借款费用资本化的确认原则

公司发生的借款费用，可直接归属于符合资本化条件的资产的购建或者生产的，予以资本化，计入相关资产成本；其他借款费用，在发生时根据其发生额确认为费用，计入当期损益。

符合资本化条件的资产，是指需要经过相当长时间的购建或者生产活动才能达到预定可使用或者可销售状态的固定资产、投资性房地产和存货等资产。

(2) 借款费用资本化期间

资本化期间，指从借款费用开始资本化时点到停止资本化时点的期间，借款费用暂停资本化的期间不包括在内。

借款费用同时满足下列条件时开始资本化：

- 1) 资产支出已经发生，资产支出包括为购建或者生产符合资本化条件的资产而以支付现金、转移非现金资产或者承担带息债务形式发生的支出；
- 2) 借款费用已经发生；
- 3) 为使资产达到预定可使用或者可销售状态所必要的购建或者生产活动已经开始。

当购建或者生产符合资本化条件的资产达到预定可使用或者可销售状态时，借款费用停止资本化。

(3) 暂停资本化期间

符合资本化条件的资产在购建或生产过程中发生的非正常中断、且中断时间连续超过 3 个月的，则借款费用暂停资本化；该项中断如是所购建或生产的符合资本化条件的资产达到预定可使用状态或者可销售状态必要的程序，则借款费用继续资本化。在中断期间发生的借款费用确认为当期损益，直至资产的购建或者生产活动重新开始后借款费用继续资本化。

(4) 借款费用资本化率、资本化金额的计算方法

对于为购建或者生产符合资本化条件的资产而借入的专门借款，以专门借款当期实际发生的借款费用，减去尚未动用的借款资金存入银行取得的利息收入或进行暂时性投资取得的投资收益后的金额，来确定借款费用的资本化金额。

对于为购建或者生产符合资本化条件的资产而占用的一般借款，根据累计资产支出超过专门借款部分的资产支出加权平均数乘以所占用一般借款的资本化率，计算确定一般借款应予资本化的借款费用金额。资本化率根据一般借款加权平均实际利率计算确定。

在资本化期间内，外币专门借款本金及利息的汇兑差额，予以资本化，计入符合资本化条件的资产的成本。除外币专门借款之外的其他外币借款本金及其利息所产生的汇兑差额计入当期损益。

26. 生物资产

适用 不适用

27. 油气资产

适用 不适用

28. 使用权资产

适用 不适用

29. 无形资产

(1) 计价方法、使用寿命、减值测试

适用 不适用

1) 无形资产的计价方法

①. 公司取得无形资产时按成本进行初始计量；

外购无形资产的成本，包括购买价款、相关税费以及直接归属于使该项资产达到预定用途所发生的其他支出。

②. 后续计量

在取得无形资产时分析判断其使用寿命。

对于使用寿命有限的无形资产，在为企业带来经济利益的期限内摊销；无法预见无形资产为企业带来经济利益期限的，视为使用寿命不确定的无形资产，不予摊销。

2) 使用寿命有限的无形资产的使用寿命估计情况

项目	预计使用寿命（年）	依据
土地使用权	40-50	土地使用权证
电脑软件	5-10	
商标使用权	10	商标年限
客户关系	10	

每年度终了，对使用寿命有限的无形资产的使用寿命及摊销方法进行复核。

经复核，本年期末无形资产的使用寿命及摊销方法与以前估计未有不同。

3) 使用寿命不确定的无形资产的判断依据以及对其使用寿命进行复核的程序

根据相关规定，公司拥有的车牌额度可在注册在公司名下的车辆间转让。公司估计在有限的未来，公司运营需要该部分牌照，其为公司带来未来经济利益的期限从目前情况无法可靠估计。因此，公司将拥有的车牌额度确认为使用寿命不确定的无形资产。

每期末，对使用寿命不确定的无形资产的使用寿命进行复核。

经复核，该类无形资产的使用寿命仍为不确定。

(2) 内部研究开发支出会计政策

适用 不适用

1) 划分研究阶段和开发阶段的具体标准

公司内部研究开发项目的支出分为研究阶段支出和开发阶段支出。

研究阶段：为获取并理解新的科学或技术知识等而进行的独创性的有计划调查、研究活动的阶段。

开发阶段：在进行商业性生产或使用前，将研究成果或其他知识应用于某项计划或设计，以生产出新的或具有实质性改进的材料、装置、产品等活动的阶段。

2) 开发阶段支出资本化的具体条件

研究阶段的支出，于发生时计入当期损益。开发阶段的支出同时满足下列条件的，确认为无形资产，不能满足下述条件的开发阶段的支出计入当期损益：

- ① . 完成该无形资产以使其能够使用或出售在技术上具有可行性；
- ② . 具有完成该无形资产并使用或出售的意图；
- ③ . 无形资产产生经济利益的方式，包括能够证明运用该无形资产生产的产品存在市场或无形资产自身存在市场，无形资产将在内部使用的，能够证明其有用性；
- ④ . 有足够的技术、财务资源和其他资源支持，以完成该无形资产的开发，并有能力使用或出售该无形资产；
- ⑤ . 归属于该无形资产开发阶段的支出能够可靠地计量。

无法区分研究阶段支出和开发阶段支出的，将发生的研发支出全部计入当期损益。

30. 长期资产减值

适用 不适用

长期股权投资、采用成本模式计量的投资性房地产、固定资产、在建工程、使用权资产、使用寿命有限的无形资产、油气资产等长期资产，于资产负债表日存在减值迹象的，进行减值测试。减值测试结果表明资产的可收回金额低于其账面价值的，按其差额计提减值准备并计入减值损失。可收回金额为资产的公允价值减去处置费用后的净额与资产预计未来现金流量的现值两者之间的较高者。资产减值准备按单项资产为基础计算并确认，如果难以对单项资产的可收回金额进行估计的，以该资产所属的资产组确定资产组的可收回金额。资产组是能够独立产生现金流入的最小资产组合。

对于因企业合并形成的商誉、使用寿命不确定的无形资产、尚未达到可使用状态的无形资产，无论是否存在减值迹象，至少在每年年度终了进行减值测试。

本公司进行商誉减值测试，对于因企业合并形成的商誉的账面价值，自购买日起按照合理的方法分摊至相关的资产组；难以分摊至相关的资产组的，将其分摊至相关的资产组组合。相关的资产组或者资产组组合，是能够从企业合并的协同效应中受益的资产组或者资产组组合。

在对包含商誉的相关资产组或者资产组组合进行减值测试时，如与商誉相关的资产组或者资产组组合存在减值迹象的，先对不包含商誉的资产组或者资产组组合进行减值测试，计算可收回金额，并与相关账面价值相比较，确认相应的减值损失。然后对包含商誉的资产组或者资产组组合进行减值测试，比较其账面价值与可收回金额，如可收回金额低于账面价值的，减值损失金额首先抵减分摊至资产组或者资产组组合中商誉的账面价值，再根据资产组或者资产组组合中除商誉之外的其他各项资产的账面价值所占比重，按比例抵减其他各项资产的账面价值。上述资产减值损失一经确认，在以后会计期间不予转回。

31. 长期待摊费用

适用 不适用

长期待摊费用为已经发生但应由本期和以后各期负担的分摊期限在一年以上的各项费用。

本公司长期待摊费用包括转运中心的改扩建工程、飞行员转会费及安家费等。

(1) 摊销方法

长期待摊费用在受益期内平均摊销。

(2) 摊销年限

有明确受益期限的，按照受益期限摊销；无明确受益期限的，按照不低于 3 年摊销。

32. 合同负债

合同负债的确认方法

适用 不适用

本公司根据履行履约义务与客户付款之间的关系在资产负债表中列示合同资产或合同负债。本公司已收或应收客户对价而应向客户转让商品或提供服务的义务列示为合同负债。同一合同下的合同资产和合同负债以净额列示。

33. 职工薪酬

(1) 短期薪酬的会计处理方法

适用 不适用

本公司在职工为本公司提供服务的会计期间，将实际发生的短期薪酬确认为负债，并计入当期损益或相关资产成本。

本公司为职工缴纳的社会保险费和住房公积金，以及按规定提取的工会经费和职工教育经费，在职工为本公司提供服务的会计期间，根据规定的计提基础和计提比例计算确定相应的职工薪酬金额。

本公司发生的职工福利费，在实际发生时根据实际发生额计入当期损益或相关资产成本，其中，非货币性福利按照公允价值计量。

(2) 离职后福利的会计处理方法

适用 不适用

1) 设定提存计划

本公司按当地政府的相关规定为职工缴纳基本养老保险和失业保险，在职工为本公司提供服务的会计期间，按以当地规定的缴纳基数和比例计算应缴纳金额，确认为负债，并计入当期损益或相关资产成本。

2) 设定受益计划

本公司根据预期累计福利单位法确定的公式将设定受益计划产生的福利义务归属于职工提供服务的期间，并计入当期损益或相关资产成本。

设定受益计划义务现值减去设定受益计划资产公允价值所形成的赤字或盈余确认为一项设定受益计划净负债或净资产。设定受益计划存在盈余的，本公司以设定受益计划的盈余和资产上限两项的孰低者计量设定受益计划净资产。

所有设定受益计划义务，包括预期在职工提供服务的年度报告期间结束后的十二个月内支付的义务，根据资产负债表日与设定受益计划义务期限和币种相匹配的国债或活跃市场上的高质量公司债券的市场收益率予以折现。

设定受益计划产生的服务成本和设定受益计划净负债或净资产的利息净额计入当期损益或相关资产成本；重新计量设定受益计划净负债或净资产所产生的变动计入其他综合收益，并且在后续会计期间不转回至损益，在原设定受益计划终止时在权益范围内将原计入其他综合收益的部分全部结转至未分配利润。

在设定受益计划结算时，按在结算日确定的设定受益计划义务现值和结算价格两者的差额，确认结算利得或损失。

(3) 辞退福利的会计处理方法

适用 不适用

本公司向职工提供辞退福利的，在下列两者孰早日确认辞退福利产生的职工薪酬负债，并计入当期损益：公司不能单方面撤回因解除劳动关系计划或裁减建议所提供的辞退福利时；公司确认与涉及支付辞退福利的重组相关的成本或费用时。

(4) 其他长期职工福利的会计处理方法

适用 不适用

34. 租赁负债

适用 不适用

35. 预计负债

适用 不适用

与或有事项相关的义务同时满足下列条件时，本公司将其确认为预计负债：

- (1) 该义务是本公司承担的现时义务；
- (2) 履行该义务很可能导致经济利益流出本公司；
- (3) 该义务的金额能够可靠地计量。

预计负债按履行相关现时义务所需的支出的最佳估计数进行初始计量。

在确定最佳估计数时，综合考虑与或有事项有关的风险、不确定性和货币时间价值等因素。对于货币时间价值影响重大的，通过对相关未来现金流出进行折现后确定最佳估计数。

所需支出存在一个连续范围，且该范围内各种结果发生的可能性相同的，最佳估计数按照该范围内的中间值确定；在其他情况下，最佳估计数分别下列情况处理：

- 或有事项涉及单个项目的，按照最可能发生金额确定。
- 或有事项涉及多个项目的，按照各种可能结果及相关概率计算确定。

清偿预计负债所需支出全部或部分预期由第三方补偿的，补偿金额在基本确定能够收到时，作为资产单独确认，确认的补偿金额不超过预计负债的账面价值。

本公司在资产负债表日对预计负债的账面价值进行复核，有确凿证据表明该账面价值不能反映当前最佳估计数的，按照当前最佳估计数对该账面价值进行调整。

36. 股份支付

适用 不适用

本公司的股份支付是为了获取职工或其他方提供服务而授予权益工具或者承担以权益工具为基础确定的负债的交易。本公司的股份支付分为以权益结算的股份支付和以现金结算的股份支付。

(1) 以权益结算的股份支付及权益工具

以权益结算的股份支付换取职工提供服务的，以授予职工权益工具的公允价值计量。对于授予后立即可行权的股份支付交易，在授予日按照权益工具的公允价值计入相关成本或费用，相应增加资本公积。对于授予后完成等待期内的服务或达到规定业绩条件才可行权的股份支付交易，在等待期内每个资产负债表日，本公司根据对可行权权益工具数量的最佳估计，按照授予日公允价值，将当期取得的服务计入相关成本或费用，相应增加资本公积。

如果修改了以权益结算的股份支付的条款，至少按照未修改条款的情况确认取得的服务。此外，任何增加所授予权益工具公允价值的修改，或在修改日对职工有利的变更，均确认取得服务的增加。

在等待期内，如果取消了授予的权益工具，则本公司对取消所授予的权益性工具作为加速行权处理，将剩余等待期内应确认的金额立即计入当期损益，同时确认资本公积。但是，如果授予新的权益工具，并在新权益工具授予日认定所授予的新权益工具是用于替代被取消的权益工具的，则以与处理原权益工具条款和条件修改相同的方式，对所授予的替代权益工具进行处理。

(2) 以现金结算的股份支付及权益工具

以现金结算的股份支付，按照本公司承担的以股份或其他权益工具为基础计算确定的负债的公允价值计量。授予后立即可行权的股份支付交易，本公司在授予日按照承担负债的公允价值计入相关成本或费用，相应增加

负债。对于授予后完成等待期内的服务或达到规定业绩条件才可行权的股份支付交易，在等待期内的每个资产负债表日，本公司以对可行权情况的最佳估计为基础，按照本公司承担负债的公允价值，将当期取得的服务计入相关成本或费用，并相应计入负债。在相关负债结算前的每个资产负债表日以及结算日，对负债的公允价值重新计量，其变动计入当期损益。

37. 优先股、永续债等其他金融工具

适用 不适用

38. 收入

(1) 收入确认和计量所采用的会计政策

适用 不适用

本公司在履行了合同中的履约义务，即在客户取得相关商品或服务控制权时确认收入。取得相关商品或服务控制权，是指能够主导该商品或服务的使用并从中获得几乎全部的经济利益。

合同中包含两项或多项履约义务的，本公司在合同开始日，按照各单项履约义务所承诺商品或服务的单独售价的相对比例，将交易价格分摊至各单项履约义务。本公司按照分摊至各单项履约义务的交易价格计量收入。

交易价格是指本公司因向客户转让商品或服务而预期有权收取的对价金额，不包括代第三方收取的款项以及预期将退还给客户的款项。本公司根据合同条款，结合其以往的习惯做法确定交易价格，并在确定交易价格时，考虑可变对价、合同中存在的重大融资成分、非现金对价、应付客户对价等因素的影响。本公司以不超过在相关不确定性消除时累计已确认收入极可能不会发生重大转回的金额确定包含可变对价的交易价格。合同中存在重大融资成分的，本公司按照假定客户在取得商品或服务控制权时即以现金支付的应付金额确定交易价格，并在合同期间内采用实际利率法摊销该交易价格与合同对价之间的差额。

满足下列条件之一的，属于在某一时段内履行履约义务，否则，属于在某一时点履行履约义务：

- 客户在本公司履约的同时即取得并消耗本公司履约所带来的经济利益。
- 客户能够控制本公司履约过程中在建的商品。
- 本公司履约过程中所产出的商品具有不可替代用途，且本公司在整个合同期内有权就累计至今已完成的履约部分收取款项。

对于在某一时段内履行的履约义务，本公司在该段时间内按照履约进度确认收入，但是，履约进度不能合理确定的除外。本公司考虑商品或服务的性质，采用产出法或投入法确定履约进度。当履约进度不能合理确定时，已经发生的成本预计能够得到补偿的，本公司按照已经发生的成本金额确认收入，直到履约进度能够合理

确定为止。

对于在某一时点履行的履约义务，本公司在客户取得相关商品或服务控制权时点确认收入。在判断客户是否已取得商品或服务控制权时，本公司考虑下列迹象：

- 本公司就该商品或服务享有现时收款权利，即客户就该商品或服务负有现时付款义务。
- 本公司已将该商品的法定所有权转移给客户，即客户已拥有该商品的法定所有权。
- 本公司已将该商品实物转移给客户，即客户已实物占有该商品。
- 本公司已将该商品所有权上的主要风险和报酬转移给客户，即客户已取得该商品所有权上的主要风险和报酬。
- 客户已接受该商品或服务。

具体原则：

1) 快递业务

本公司主要业务为快递服务，根据与特许加盟商签订的特许经营合同为特许加盟商揽收的快递提供分拣、转运及派送服务。快递业务模式分为揽收、分拣、转运、派送四个环节，与快递服务相关的报酬以及相伴随的主要风险在派送完成时点得到转移，根据收入确认的一般原则，本公司收入确认按照快递业务服务完成的时点进行确认。

2) 货代业务

货运服务收入于提供服务时确认，出口服务收益于货物送交承运人时确认，而进口服务收益于货物抵达时确认。

总销售代理收入于提供服务时确认。

物流服务收入于提供服务时确认。

3) 融资租赁业务

①. 租赁期开始日的处理

在租赁期开始日，将应收融资租赁款、未担保余值之和与其现值之和的差额确认为未实现融资收益，在将来收到租金的各期内确认为租赁收入。公司发生的初始直接费用，包括在应收融资租赁款的初始计量中，并减少租赁期内确认的收益金额。

②. 未实现融资收益的分配

未实现融资收益在租赁期内各个期间进行分配，确认为各期的租赁收入。分配时，公司采用实际利率法计算当期应当确认的租赁收入。实际利率是指在租赁开始日，使最低租赁收款额的现值与未担保余值的现值之和等于租赁资产公允价值与公司发生的初始直接费用之和的折现率。

③. 未担保余值发生变动时的处理

在未担保余值发生减少和已确认损失的未担保余值得以恢复的情况下，均重新计算租赁内含利率（实际利率），以后各期根据修正后的租赁投资净额和重新计算的租赁内含利率确定应确认的租赁收入。在未担保余值增加时，不做任何调整。

④. 或有租金的处理

公司在融资租赁下收到的或有租金计入当期损益。

(2) 同类业务采用不同经营模式导致收入确认会计政策存在差异的情况

适用 不适用

39. 合同成本

适用 不适用

合同成本包括合同履约成本与合同取得成本。

本公司为履行合同而发生的成本，不属于存货、固定资产或无形资产等相关准则规范范围的，在满足下列条件时作为合同履约成本确认为一项资产：

- 该成本与一份当前或预期取得的合同直接相关。
- 该成本增加了本公司未来用于履行履约义务的资源。
- 该成本预期能够收回。

本公司为取得合同发生的增量成本预期能够收回的，作为合同取得成本确认为一项资产。

与合同成本有关的资产采用与该资产相关的商品或服务收入确认相同的基础进行摊销；但是对于合同取得成本摊销期限未超过一年的，本公司在发生时将其计入当期损益。

与合同成本有关的资产，其账面价值高于下列两项的差额的，本公司对超出部分计提减值准备，并确认为资产减值损失：

- (1) 因转让与该资产相关的商品或服务预期能够取得的剩余对价；
- (2) 为转让该相关商品或服务估计将要发生的成本。

以前期间减值的因素之后发生变化，使得前述差额高于该资产账面价值的，本公司转回原已计提的减值准备，并计入当期损益，但转回后的资产账面价值不超过假定不计提减值准备情况下该资产在转回日的账面价值。

40. 政府补助

适用 不适用

(1) 类型

政府补助，是本公司从政府无偿取得的货币性资产或非货币性资产，分为与资产相关的政府补助和与收益相关的政府补助。

与资产相关的政府补助，是指本公司取得的、用于购建或以其他方式形成长期资产的政府补助。与收益相关的政府补助，是指除与资产相关的政府补助之外的政府补助。

本公司将政府补助划分为与资产相关的具体标准为：政府补助文件明确规定补助对象的且该对象最终会形成资产项目。

本公司将政府补助划分为与收益相关的具体标准为：政府补助文件明确规定补助对象的但该对象补贴的是已发生的或者未发生的成本费用。

对于政府文件未明确规定补助对象的，本公司将该政府补助划分为与资产相关或与收益相关的判断依据为：对于政府文件未明确规定补助对象的，本公司将该政府补助全部划分为与收益相关。

(2) 确认时点

政府补助在本公司能够满足其所附的条件并且能够收到时，予以确认。

(3) 会计处理

与资产相关的政府补助，冲减相关资产账面价值或确认为递延收益。确认为递延收益的，在相关资产使用寿命内按照合理、系统的方法分期计入当期损益（与本公司日常活动相关的，计入其他收益；与本公司日常活动无关的，计入营业外收入）；

与收益相关的政府补助，用于补偿本公司以后期间的相关成本费用或损失的，确认为递延收益，并在确认相关成本费用或损失的期间，计入当期损益（与本公司日常活动相关的，计入其他收益；与本公司日常活动无关的，计入营业外收入）或冲减相关成本费用或损失；用于补偿本公司已发生的相关成本费用或损失的，直接

计入当期损益（与本公司日常活动相关的，计入其他收益；与本公司日常活动无关的，计入营业外收入）或冲减相关成本费用或损失。

本公司取得的政策性优惠贷款贴息，区分以下两种情况，分别进行会计处理：

1) 财政将贴息资金拨付给贷款银行，由贷款银行以政策性优惠利率向本公司提供贷款的，本公司以实际收到的借款金额作为借款的入账价值，按照借款本金和该政策性优惠利率计算相关借款费用。

2) 财政将贴息资金直接拨付给本公司的，本公司将对应的贴息冲减相关借款费用。

41. 递延所得税资产 / 递延所得税负债

适用 不适用

所得税包括当期所得税和递延所得税。除因企业合并和直接计入所有者权益（包括其他综合收益）的交易或者事项产生的所得税外，本公司将当期所得税和递延所得税计入当期损益。

递延所得税资产和递延所得税负债根据资产和负债的计税基础与其账面价值的差额（暂时性差异）计算确认。

对于可抵扣暂时性差异确认递延所得税资产，以未来期间很可能取得的用来抵扣可抵扣暂时性差异的应纳税所得额为限。对于能够结转以后年度的可抵扣亏损和税款抵减，以很可能获得用来抵扣可抵扣亏损和税款抵减的未来应纳税所得额为限，确认相应的递延所得税资产。

对于应纳税暂时性差异，除特殊情况外，确认递延所得税负债。

不确认递延所得税资产或递延所得税负债的特殊情况包括：

- 商誉的初始确认；
- 既不是企业合并、发生时也不影响会计利润和应纳税所得额（或可抵扣亏损）的交易或事项。

对与子公司、联营企业及合营企业投资相关的应纳税暂时性差异，确认递延所得税负债，除非本公司能够控制该暂时性差异转回的时间且该暂时性差异在可预见的未来很可能不会转回。对与子公司、联营企业及合营企业投资相关的可抵扣暂时性差异，当该暂时性差异在可预见的未来很可能转回且未来很可能获得用来抵扣可抵扣暂时性差异的应纳税所得额时，确认递延所得税资产。

资产负债表日，对于递延所得税资产和递延所得税负债，根据税法规定，按照预期收回相关资产或清偿相关负债期间的适用税率计量。

资产负债表日，本公司对递延所得税资产的账面价值进行复核。如果未来期间很可能无法获得足够的应纳税所得额用以抵扣递延所得税资产的利益，则减记递延所得税资产的账面价值。在很可能获得足够的应纳税所

得额时，减记的金额予以转回。

当拥有以净额结算的法定权利，且意图以净额结算或取得资产、清偿负债同时进行，当期所得税资产及当期所得税负债以抵销后的净额列报。

资产负债表日，递延所得税资产及递延所得税负债在同时满足以下条件时以抵销后的净额列示：

- 纳税主体拥有以净额结算当期所得税资产及当期所得税负债的法定权利；
- 递延所得税资产及递延所得税负债是与同一税收征管部门对同一纳税主体征收的所得税相关或者是对不同的纳税主体相关，但在未来每一具有重要性的递延所得税资产及负债转回的期间内，涉及的纳税主体意图以净额结算当期所得税资产和负债或是同时取得资产、清偿负债。

42. 租赁

(1) 经营租赁的会计处理方法

适用 不适用

1) 公司租入资产所支付的租赁费，在不扣除免租期的整个租赁期内，按直线法进行分摊，计入当期费用。公司支付的与租赁交易相关的初始直接费用，计入当期费用。

资产出租方承担了应由公司承担的与租赁相关的费用时，公司将该部分费用从租金总额中扣除，按扣除后的租金费用在租赁期内分摊，计入当期费用。

2) 公司出租资产所收取的租赁费，在不扣除免租期的整个租赁期内，按直线法进行分摊，确认为租赁相关收入。公司支付的与租赁交易相关的初始直接费用，计入当期费用；如金额较大的，则予以资本化，在整个租赁期间内按照与租赁相关收入确认相同的基础分期计入当期收益。

公司承担了应由承租方承担的与租赁相关的费用时，公司将该部分费用从租金收入总额中扣除，按扣除后的租金费用在租赁期内分配。

(2) 融资租赁的会计处理方法

适用 不适用

1) 融资租入资产：公司在承租开始日，将租赁资产公允价值与最低租赁付款额现值两者中较低者作为租入资产的入账价值，将最低租赁付款额作为长期应付款的入账价值，其差额作为未确认的融资费用。公司采用实际利率法对未确认的融资费用，在资产租赁期间内摊销，计入财务费用。公司发生的初始直接费用，计入租入资产价值。

2) 融资租出资产：公司在租赁开始日，将应收融资租赁款，未担保余值之和与其现值的差额确认为未实现融资收益，在将来收到租金的各期间内确认为租赁收入。公司发生的与出租交易相关的初始直接费用，计入应收融资租赁款的初始计量中，并减少租赁期内确认的收益金额。

(3) 新租赁准则下租赁的确定方法及会计处理方法

适用 不适用

租赁，是指在一定期间内，出租人将资产的使用权让与承租人以获取对价的合同。在合同开始日，本公司评估合同是否为租赁或者包含租赁。如果合同中一方让渡了在一定期间内控制一项或多项已识别资产使用的权利以换取对价，则该合同为租赁或者包含租赁。

合同中同时包含多项单独租赁的，本公司将合同予以分拆，并分别各项单独租赁进行会计处理。合同中同时包含租赁和非租赁部分的，承租人和出租人将租赁和非租赁部分进行分拆。

1) 本公司作为承租人

a. 使用权资产

在租赁期开始日，本公司对除短期租赁和低价值资产租赁以外的租赁确认使用权资产。使用权资产按照成本进行初始计量。该成本包括：

租赁负债的初始计量金额；

在租赁期开始日或之前支付的租赁付款额，存在租赁激励的，扣除已享受的租赁激励相关金额；

本公司发生的初始直接费用；

本公司为拆卸及移除租赁资产、复原租赁资产所在场地或将租赁资产恢复至租赁条款约定状态预计将发生的成本，但不包括属于为生产存货而发生的成本。

本公司后续采用直线法对使用权资产计提折旧。对能够合理确定租赁期届满时取得租赁资产所有权的，本公司在租赁资产剩余使用寿命内计提折旧；否则，租赁资产在租赁期与租赁资产剩余使用寿命两者孰短的期间内计提折旧。

本公司按照本附注“五、30 长期资产减值”所述原则来确定使用权资产是否已发生减值，并对已识别的减值损失进行会计处理。

b. 租赁负债

在租赁期开始日，本公司对除短期租赁和低价值资产租赁以外的租赁确认租赁负债。租赁负债按照尚未支

付的租赁付款额的现值进行初始计量。租赁付款额包括：

固定付款额（包括实质固定付款额），存在租赁激励的，扣除租赁激励相关金额；

取决于指数或比率的可变租赁付款额；

根据公司提供的担保余值预计应支付的款项；

购买选择权的行权价格，前提是公司合理确定将行使该选择权；

行使终止租赁选择权需支付的款项，前提是租赁期反映出公司将行使终止租赁选择权。

本公司采用租赁内含利率作为折现率，但如果无法合理确定租赁内含利率的，则采用本公司的增量借款利率作为折现率。

本公司按照固定的周期性利率计算租赁负债在租赁期内各期间的利息费用，并计入当期损益或相关资产成本。

未纳入租赁负债计量的可变租赁付款额在实际发生时计入当期损益或相关资产成本。

在租赁期开始日后，发生下列情形的，本公司重新计量租赁负债，并调整相应的使用权资产，若使用权资产的账面价值已调减至零，但租赁负债仍需进一步调减的，将差额计入当期损益：

- 当购买选择权、续租选择权或终止选择权的评估结果发生变化，或前述选择权的实际行权情况与原评估结果不一致的，本公司按变动后租赁付款额和修订后的折现率计算的现值重新计量租赁负债；

- 当实质固定付款额发生变动、担保余值预计的应付金额发生变动或用于确定租赁付款额的指数或比率发生变动，本公司按照变动后的租赁付款额和原折现率计算的现值重新计量租赁负债。但是，租赁付款额的变动源自浮动利率变动的，使用修订后的折现率计算现值。

c. 短期租赁和低价值资产租赁

本公司选择对短期租赁和低价值资产租赁不确认使用权资产和租赁负债，并将相关的租赁付款额在租赁期内各个期间按照直线法计入当期损益或相关资产成本。短期租赁，是指在租赁期开始日，租赁期不超过 12 个月且不包含购买选择权的租赁。低价值资产租赁，是指单项租赁资产为全新资产时价值较低的租赁。公司转租或预期转租租赁资产的，原租赁不属于低价值资产租赁。

d. 租赁变更

租赁发生变更且同时符合下列条件的，公司将该租赁变更作为一项单独租赁进行会计处理：

该租赁变更通过增加一项或多项租赁资产的使用权而扩大了租赁范围；

增加的对价与租赁范围扩大部分的单独价格按该合同情况调整后的金额相当。

租赁变更未作为一项单独租赁进行会计处理的，在租赁变更生效日，公司重新分摊变更后合同的对价，重新确定租赁期，并按照变更后租赁付款额和修订后的折现率计算的现值重新计量租赁负债。

租赁变更导致租赁范围缩小或租赁期缩短的，本公司相应调减使用权资产的账面价值，并将部分终止或完全终止租赁的相关利得或损失计入当期损益。其他租赁变更导致租赁负债重新计量的，本公司相应调整使用权资产的账面价值。

2) 本公司作为出租人

在租赁开始日，本公司将租赁分为融资租赁和经营租赁。融资租赁，是指无论所有权最终是否转移，但实质上转移了与租赁资产所有权有关的几乎全部风险和报酬的租赁。经营租赁，是指除融资租赁以外的其他租赁。本公司作为转租出租人时，基于原租赁产生的使用权资产对转租赁进行分类。

a. 经营租赁会计处理

经营租赁的租赁收款额在租赁期内各个期间按照直线法确认为租金收入。本公司将发生的与经营租赁有关的初始直接费用予以资本化，在租赁期内按照与租金收入确认相同的基础分摊计入当期损益。未计入租赁收款额的可变租赁付款额在实际发生时计入当期损益。经营租赁发生变更的，公司自变更生效日起将其作为一项新租赁进行会计处理，与变更前租赁有关的预收或应收租赁收款额视为新租赁的收款额。

b. 融资租赁会计处理

在租赁开始日，本公司对融资租赁确认应收融资租赁款，并终止确认融资租赁资产。本公司对应收融资租赁款进行初始计量时，将租赁投资净额作为应收融资租赁款的入账价值。租赁投资净额为未担保余值和租赁期开始日尚未收到的租赁收款额按照租赁内含利率折现的现值之和。

本公司按照固定的周期性利率计算并确认租赁期内各个期间的利息收入。应收融资租赁款的终止确认和减值按照本附注“五、10 金融工具”进行会计处理。

未纳入租赁投资净额计量的可变租赁付款额在实际发生时计入当期损益。

融资租赁发生变更且同时符合下列条件的，本公司将该变更作为一项单独租赁进行会计处理：

- 该变更通过增加一项或多项租赁资产的使用权而扩大了租赁范围；
- 增加的对价与租赁范围扩大部分的单独价格按该合同情况调整后的金额相当。

融资租赁的变更未作为一项单独租赁进行会计处理的，本公司分别下列情形对变更后的租赁进行处理：

- 假如变更在租赁开始日生效，该租赁会被分类为经营租赁的，本公司自租赁变更生效日开始将其作为一项新租赁进行会计处理，并以租赁变更生效日前的租赁投资净额作为租赁资产的账面价值；
- 假如变更在租赁开始日生效，该租赁会被分类为融资租赁的，本公司按照本附注“五、10 金融工具”关于修改或重新议定合同的政策进行会计处理。

3). 售后租回交易

公司按照本附注“五、38 收入”所述原则评估确定售后租回交易中的资产转让是否属于销售。

a. 作为承租人

售后租回交易中的资产转让属于销售的，公司作为承租人按原资产账面价值中与租回获得的使用权有关的部分，计量售后租回所形成的使用权资产，并仅就转让至出租人的权利确认相关利得或损失；售后租回交易中的资产转让不属于销售的，公司作为承租人继续确认被转让资产，同时确认一项与转让收入等额的金融负债。金融负债的会计处理详见本附注“五、10 金融工具”。

b. 作为出租人

售后租回交易中的资产转让属于销售的，公司作为出租人对资产购买进行会计处理，并根据前述“2、本公司作为出租人”的政策对资产出租进行会计处理；售后租回交易中的资产转让不属于销售的，公司作为出租人不确认被转让资产，但确认一项与转让收入等额的金融资产。金融资产的会计处理详见本附注“五、10 金融工具”。

43. 其他重要的会计政策和会计估计

适用 不适用

44. 重要会计政策和会计估计的变更

(1) 重要会计政策变更

适用 不适用

(2) 重要会计估计变更

适用 不适用

(3) 2022 年起首次执行新会计准则或准则解释等涉及调整首次执行当年年初的财务报表

适用 不适用

45. 其他

适用 不适用

六、税项

1. 主要税种及税率

主要税种及税率情况

适用 不适用

税种	计税依据	税率
增值税	按税法规定计算的销售货物和应税劳务收入为基础计算销项税额，在扣除当期允许抵扣的进项税额后，差额部分为应交增值税	5%、6%、9%、13%
城市维护建设税	按实际缴纳的增值税及消费税计缴	1%、5%、7%
企业所得税	按应纳税所得额计缴	25% 及其他详见下表

存在不同企业所得税税率纳税主体的，披露情况说明

适用 不适用

纳税主体名称	所得税税率 (%)
上海圆悦物业管理有限公司	20.00
嘉兴圆通科创投资有限公司	20.00
内蒙古圆通速递有限公司	15.00
陕西圆通速递有限公司	15.00
贵州全新圆通速递有限公司	20.00
四川圆通速递有限公司	15.00
济南圆尔通物流有限公司	20.00
河南省圆通速递有限公司漯河市处理中心	20.00

纳税主体名称	所得税税率 (%)
海南圆通速递有限公司	15.00
桐庐圆通印务有限公司	20.00
烟台圆通快递有限公司	20.00
广西圆通速递有限公司	15.00
三沙圆通速递有限公司	20.00
东莞圆盛仓储有限公司	20.00
重庆圆通快递有限公司	15.00
云南圆通速递有限公司	15.00
云南圆通速递有限公司大理分公司	15.00
贵州圆通速递有限公司	15.00
赣州圆通速递有限公司	20.00
南通捷硕电子商务有限公司	20.00
圆通信息科技（西安）有限公司	15.00
江西赣东北圆通速递有限公司	20.00
上海圆擎信息科技有限公司	15.00
福州市圆和通物流有限公司	20.00
圆宇信息科技（上海）有限公司	20.00
柳州市圆和物流有限公司	20.00
上海浦西圆至快递有限公司	20.00
衡阳市圆和物流有限公司	20.00
上海运盟创业孵化器有限公司	20.00
宁夏圆通速递有限公司	20.00
太原圆汇物流有限公司	20.00
淮安圆盛通电子商务有限公司	20.00
丽水圆汇物流有限公司	20.00
丽水圆捷通电子商务有限公司	20.00
新疆圆通速递有限公司	15.00
新疆圆汇运输有限公司	20.00

纳税主体名称	所得税税率 (%)
杭州圆汇物流有限公司	20.00
临沂圆汇物流有限公司	20.00
大理圆捷通商贸有限公司	20.00
荆州圆捷通物流有限公司	20.00
临海圆捷通物流有限公司	20.00
青海圆和通速递有限公司	20.00
济宁圆汇物流有限公司	20.00
柳州市圆汇物流有限公司	20.00
柳州市圆通速递有限公司	20.00
桐庐圆顺运输有限公司	20.00
桐庐圆越运输有限公司	20.00
桐庐圆均运输有限公司	20.00
桐庐圆航运输有限公司	20.00
江苏圆准物流有限公司	20.00
河南圆汇物流有限公司	20.00
上海圆岑运输有限公司	20.00
成都圆汇物流有限公司	20.00
浙江圆嘉商贸有限公司	20.00
义乌圆通国际货物运输代理有限公司	20.00
福建圆快运输有限公司	20.00
圆通信息科技（山西）有限公司	20.00
上海圆捷通物流装备有限公司	20.00
陕西圆首通信息科技有限公司	15.00
江西圆盛通物流有限公司	20.00
嘉兴圆茂电子商务有限公司	20.00
佛山圆粤物流有限公司	20.00
菏泽圆捷通物流有限公司	20.00
湖北圆通供应链管理有限公司	20.00

境外子公司的税项规则根据当地税法及适用税率缴纳。

2. 税收优惠

适用 不适用

(1) 所得税税收优惠:

根据《财政部 税务总局关于实施小微企业和个体工商户所得税优惠政策的公告》(财税〔2021〕12号),对小型微利企业年应纳税所得额不超过100万元的部分,在《财政部 税务总局关于实施小微企业普惠性税收减免政策的通知》(财税〔2019〕13号)第二条规定的优惠政策基础上,再减半征收企业所得税。执行期限为2021年1月1日至2022年12月31日。上海圆悦物业管理有限公司、嘉兴圆通科创投资有限公司、贵州全新圆通速递有限公司、济南圆尔通物流有限公司、河南省圆通速递有限公司漯河市处理中心、桐庐圆通印务有限公司、烟台圆通快递有限公司、三沙圆通速递有限公司、东莞圆盛仓储有限公司、赣州圆通速递有限公司、南通捷硕电子商务有限公司、江西赣东北圆通速递有限公司、福州市圆和通物流有限公司、圆宇信息科技(上海)有限公司、柳州市圆和物流有限公司、上海浦西圆至快递有限公司、衡阳市圆和物流有限公司、上海运盟创业孵化器有限公司、宁夏圆通速递有限公司、太原圆汇物流有限公司、淮安圆盛通电子商务有限公司、丽水圆汇物流有限公司、丽水圆捷通电子商务有限公司、新疆圆汇运输有限公司、杭州圆汇物流有限公司、临沂圆汇物流有限公司、大理圆捷通商贸有限公司、荆州圆捷通物流有限公司、临海圆捷通物流有限公司、青海圆和通速递有限公司、济宁圆汇物流有限公司、柳州市圆汇物流有限公司、柳州市圆通速递有限公司、桐庐圆顺运输有限公司、桐庐圆越运输有限公司、桐庐圆均运输有限公司、桐庐圆航运输有限公司、江苏圆准物流有限公司、河南圆汇物流有限公司、上海圆岑运输有限公司、成都圆汇物流有限公司、浙江圆嘉商贸有限公司、义乌圆通国际货物运输代理有限公司、福建圆快运输有限公司、圆通信息科技(山西)有限公司、上海圆捷通物流装备有限公司、江西圆盛通物流有限公司、嘉兴圆茂电子商务有限公司、佛山圆粤物流有限公司、菏泽圆捷通物流有限公司、湖北圆通供应链管理有限责任公司享受小微企业的税收优惠政策,应纳税所得额不超过100万元的部分,减按25%计入应纳税所得额,按20%的税率缴纳企业所得税;对年应纳税所得额超过100万元但不超过300万元的部分,减按50%计入应纳税所得额,按20%的税率缴纳企业所得税,应纳税所得额不到100万元部分,在现行优惠政策基础上,再减半征收所得税。

根据《财政部、海关总署、国家税务总局关于深入实施西部大开发战略有关税收政策问题的通知》(财税〔2011〕58号)(“58号文”),以及财政部、税务总局及国家发展改革委于2020年4月23日发布的《关于延续西部大开发企业所得税政策的公告》(财政部公告2020年第23号),自2011年1月1日至2030年12月31日,对设在西部地区的鼓励类产业企业减按15%的税率征收企业所得税。上述鼓励类产业企业是指以《西部地区鼓励类产业目录》中规定的产业项目为主营业务,且其主营业务收入占企业收入总额70%以上的企业。《西部地区鼓励类产业目录》(国家发展和改革委员会令〔2014〕15号)已经于2014年10月1日起正式施行:《西部地区鼓励类产业目录》包括了国家现有产业目录中的鼓励类产业,以及西部地区新增鼓励类产业。《西部地

区鼓励类产业目录》公布之后，原优惠企业可继续享受西部大开发优惠政策。同时优惠企业需每年向当地主管税务机关进行备案，本公司子公司内蒙古圆通速递有限公司、陕西圆通速递有限公司、四川圆通速递有限公司、广西圆通速递有限公司、重庆圆通速递有限公司、云南圆通速递有限公司、云南圆通速递有限公司大理分公司、贵州圆通速递有限公司、圆通信息科技（西安）有限公司、新疆圆通速递有限公司、陕西圆首通信息科技有限公司已向主管税务机关进行相应备案。

根据财税〔2020〕31号关于海南自由贸易港企业所得税优惠政策的通知，对注册在海南自由贸易港并实质性运营的鼓励类产业企业，减按15%的税率征收企业所得税。本公司子公司海南圆通速递有限公司已向主管税务机关进行相应备案。

上海圆擎信息科技有限公司取得上海市科学技术委员会、上海市财政局、国家税务总局上海市税务局联合颁发的《高新技术企业证书》，证书编号为GR202231008837，发证时间为2022年12月14日，有效期为三年。

（2）增值税税收优惠：

根据财税〔2019〕39号《关于深化增值税改革有关政策的通告》以及财税〔2019〕87号《关于明确生活性服务业增值税加计抵减政策的公告》，提供邮政服务、电信服务、现代服务、生活服务取得的销售额占全部销售额的比重超过50%的纳税人，自2019年4月1日至2022年12月31日，按照当期可抵扣进项税额加计10%，抵减增值税应纳税额；提供生活服务取得的销售额占全部销售额的比重超过50%的纳税人，自2019年10月1日至2022年12月31日，按照当期可抵扣进项税额加计15%，抵减增值税应纳税额。

根据《财政部税务总局关于明确增值税小规模纳税人免征增值税政策的公告》（〔2021〕11号）的规定，自2021年4月1日至2022年12月31日，对月销售额15万元以下（含本数）的增值税小规模纳税人，免征增值税。

根据财税〔2019〕39号《关于深化增值税改革有关政策的通告》，自2019年4月1日起，试行增值税期末留抵税额退税制度。（一）同时符合以下条件的纳税人，可以向主管税务机关申请退还增量留抵税额：1. 自2019年4月税款所属期起，连续六个月（按季纳税的，连续两个季度）增量留抵税额均大于零，且第六个月增量留抵税额不低于50万元；2. 纳税信用等级为A级或者B级；3. 申请退税前36个月未发生骗取留抵退税、出口退税或虚开增值税专用发票情形的；4. 申请退税前36个月未因偷税被税务机关处罚两次及以上的；5. 自2019年4月1日起未享受即征即退、先征后返（退）政策的。（二）本公告所称增量留抵税额，是指与2019年3月底相比新增加的期末留抵税额。（三）纳税人当期允许退还的增量留抵税额，按照以下公式计算：允许退还的增量留抵税额 = 增量留抵税额 × 进项构成比例 × 60%。

根据财政部及税务总局《关于增值税期末留抵退税有关城市维护建设税教育费附加和地方教育附加政策的

通知》（财税[2018]80号），对实行增值税期末留抵退税的纳税人，允许其从城市维护建设税、教育费附加和地方教育附加的计税（征）依据中扣除退还的增值税税额。

自2022年5月1日至2022年12月31日，对纳税人为居民提供必需生活物资快递收派服务取得的收入，免征增值税。

由省、自治区、直辖市人民政府根据本地区实际情况，以及宏观调控需要确定，对增值税小规模纳税人、小型微利企业和个体工商户可以在50%的税额幅度内减征资源税、城市维护建设税、房产税、城镇土地使用税、印花稅（不含证券交易印花稅）、耕地占用稅和教育费附加、地方教育附加（执行期限为2022年1月1日至2024年12月31日）。

3. 其他

适用 不适用

七、合并财务报表项目注释

1. 货币资金

适用 不适用

单位：元 币种：人民币

项目	期末余额	期初余额
库存现金	1,439,192.99	1,309,691.72
银行存款	7,184,440,472.56	5,995,367,402.28
其他货币资金	203,664,835.00	131,288,870.86
合计	7,389,544,500.55	6,127,965,964.86
其中：存放在境外的款项总额	839,420,883.64	538,231,741.50

其他说明

其中因抵押、质押或冻结等对使用有限制，因资金集中管理支取受限，以及放在境外且资金汇回受到限制的货币资金明细如下：

单位：元 币种：人民币

项目	期末金额	上年年末金额
短期借款质押 ^{注1}	34,786,491.23	14,583,866.42
履约保证金 ^{注2}	10,849,192.72	506,089.79
保函保证金 ^{注3}	15,574,000.00	27,114,999.61
司法冻结 ^{注4}	13,944,530.70	12,339,135.74
账户冻结		721.14
合计	75,154,214.65	54,544,812.70

短期借款质押注：

(1) 截至 2022 年 12 月 31 日，圆通国际快递供应链科技有限公司以 38,942,863.00 港元（折合人民币 34,786,491.23 元）作为获取银行短期借款额度的质押担保。

履约保证金注：

(1) 截至 2022 年 12 月 31 日，高速 ETC 保证金合计 558,625.00 元。其中金华圆通速递有限公司保证金 2,000.00 元，福建圆通速递有限公司保证金 125.00 元，福建圆通速递有限公司三明分公司保证金 500.00 元，桐庐圆通印务有限公司保证金 4,000.00 元，湖北圆通速递有限公司保证金 51,000.00 元，桐庐圆均运输有限公司保证金 500,000.00 元，福建圆通速递有限公司福州分公司保证金 500.00 元，福建圆通速递有限公司厦门分公司保证金 500.00 元。

(2) 圆通速递有限公司在 2022 年 4 月和浙江天猫网络有限公司、浙江淘宝网络有限公司、浙江菜鸟供应链管理有限公司签署了《物流服务框架合作三方协议》，合同于 2025 年 3 月 31 日终止；圆通速递有限公司在 2022 年 4 月和杭州菜鸟供应链管理有限公司签署了《配送服务合作合同》、《上门取件服务合作协议》，合同于 2023 年 3 月 31 日终止；上述合同履约保证金合计金额为 10,249,990.10 元。

(3) 山东圆通速递有限公司和济南高新技术产业开发区管理委员会建设管理部签订《高新区建筑农民工工资保证金监管协议》用于建筑工程完成竣工前保证农民工工资，山东圆通速递有限公司保证金金额为 40,577.62 元。

保函保证金注：

(1) 圆通速递股份有限公司承诺根据官方赞助商、杭州亚组委与亚洲奥林匹克理事会于 2021 年 8 月 11 日签署的《2022 年第 19 届亚运会官方赞助商赞助协议》成为 2022 年第 19 届亚运会的官方赞助商并履行其义务，该履约保函将由杭州亚组委认可的银行或金融机构出具，保证官方赞助商履行其在协议项下的全部义务。该保函保证金的金额 9,000,000.00 元。

(2) 临海圆汇物流有限公司与临海市沿江镇人民政府签订《临海市仓储用地项目用地履约协议》履约保函合同。截至 2022 年 12 月 31 日，临海圆汇物流有限公司保函保证金的金额为 5,800,000.00 元，保函有效期至 2027 年 1 月 30 日。

(3) 杭州圆通货运航空有限公司与上海国际机场地面服务有限公司于 2022 年 9 月 28 日签订标准地面服务协议，需要申请中国工商银行解放路支行为其出具以上上海国际机场地面服务公司为受益人的保函合同，保证金比例为 10%。截至 2022 年 12 月 31 日，保函保证金的金额为人民币 174,000.00 元。

(4) 贵阳圆汇物流有限公司与贵阳银行股份有限公司贵阳小碧支行以及丙方贵州电网有限公司贵阳供电局双龙分局于 2022 年 10 月 8 日签订“电费代扣账户”三方协议。截至 2022 年 12 月 31 日，贵阳圆汇物流有限公司保函保证金的金额为 600,000.00 元，保函有效期至 2025 年 10 月 8 日。

司法冻结注：

(1) 圆通速递有限公司、宁波市圆通速递有限公司、江苏省圆通速递有限公司、无锡圆盛通自动化科技有限公司、无锡圆盛通自动化科技有限公司新吴区分公司分别被司法冻结 10,000,000.00 元、2,433,427.70 元、360,000.00 元、1,095,551.50 元、55,551.50 元。其中，江苏省圆通速递有限公司 360,000.00 元冻结已于 2023 年 2 月 22 日结案，案号 (2022) 苏 1012 民初 8154 号；无锡圆盛通自动化科技有限公司新吴区分公司 55,551.50 元冻结已于 2023 年 2 月 9 日结案，案号 (2022) 苏 0206 民初 5787 号。

2. 交易性金融资产

适用 不适用

单位：元 币种：人民币

项目	期末余额	期初余额
以公允价值计量且其变动计入当期损益的金融资产	3,712,846,631.53	2,751,137,882.46
其中：		
债务工具投资	632,826.41	710,004.49
衍生金融资产		2,510,167.07
理财产品	3,712,213,805.12	2,747,917,710.90
合计	3,712,846,631.53	2,751,137,882.46

其他说明

适用 不适用

截至 2022 年 12 月 31 日，圆通国际快递供应链科技有限公司以 708,438.00 港元（折合人民币 632,826.41 元）作为获取银行短期借款额度的质押担保。

3. 衍生金融资产

适用 不适用

4. 应收票据

(1) 应收票据分类列示

适用 不适用

(2) 期末公司已质押的应收票据

适用 不适用

(3) 期末公司已背书或贴现且在资产负债表日尚未到期的应收票据

适用 不适用

(4) 期末公司因出票人未履约而将其转应收账款的票据

适用 不适用

(5) 按坏账计提方法分类披露

适用 不适用

按单项计提坏账准备：

适用 不适用

按组合计提坏账准备：

适用 不适用

如按预期信用损失一般模型计提坏账准备，请参照其他应收款披露：

适用 不适用

(6) 坏账准备的情况

适用 不适用

(7) 本期实际核销的应收票据情况

适用 不适用

其他说明

适用 不适用

5. 应收账款

(1) 按账龄披露

适用 不适用

单位：元 币种：人民币

账龄	期末账面余额
1 年以内	
其中：1 年以内分项	
0-6 月	899,244,913.17
6-12 月	50,066,934.20
1 年以内小计	949,311,847.37
1 至 2 年	43,244,545.56
2 至 3 年	5,393,675.51
3 年以上	57,089,980.62
合计	1,055,040,049.06

(2) 按坏账计提方法分类披露

适用 不适用

单位：元 币种：人民币

类别	期末余额				期初余额			
	账面余额		坏账准备		账面余额		坏账准备	
	金额	比例 (%)	金额	计提比例 (%)	金额	比例 (%)	金额	计提比例 (%)
按单项计提坏账准备	66,939,566.90	6.34	66,939,566.90	100.00	63,062,716.30	3.69	63,062,716.30	100.00
其中：								
单项计提坏账准备的应收账款	66,939,566.90	6.34	66,939,566.90	100.00	63,062,716.30	3.69	63,062,716.30	100.00
按组合计提坏账准备	988,100,482.16	93.66	24,622,340.08	2.49	1,644,787,067.64	96.31	17,766,443.15	1.08
其中：								
销售业务类	988,100,482.16	93.66	24,622,340.08	2.49	1,644,787,067.64	96.31	17,766,443.15	1.08
合计	1,055,040,049.06	100.00	91,561,906.98	/	1,707,849,783.94	100.00	80,829,159.45	/

按单项计提坏账准备：

适用 不适用

单位：元 币种：人民币

名称	期末余额			
	账面余额	坏账准备	计提比例 (%)	计提理由
0 至 50 万客户	8,534,122.20	8,534,122.20	100.00	预计无法收回
50 至 100 万客户	15,493,396.44	15,493,396.44	100.00	预计无法收回
100 至 200 万客户	13,937,149.59	13,937,149.59	100.00	预计无法收回
200 至 300 万客户	19,139,795.08	19,139,795.08	100.00	预计无法收回
300 万以上客户	9,835,103.59	9,835,103.59	100.00	预计无法收回
合计	66,939,566.90	66,939,566.90	100.00	/

按单项计提坏账准备的说明：

适用 不适用

按组合计提坏账准备：

适用 不适用

组合计提项目：销售业务类

单位：元 币种：人民币

名称	期末余额		
	应收账款	坏账准备	计提比例 (%)
销售业务类款项	988,100,482.16	24,622,340.08	2.49
合计	988,100,482.16	24,622,340.08	2.49

按组合计提坏账的确认标准及说明：

适用 不适用

如按预期信用损失一般模型计提坏账准备，请参照其他应收款披露：

适用 不适用**(3) 坏账准备的情况**适用 不适用

单位：元 币种：人民币

类别	期初余额	本期变动金额				期末余额
		计提	收回或转回	转销或核销	其他变动	
单项计提坏账准备的应收账款	63,062,716.30	17,115,864.86	2,936,696.12	9,665,399.66	-636,918.48	66,939,566.90
销售业务类款项	17,766,443.15	6,764,315.05			91,581.88	24,622,340.08
合计	80,829,159.45	23,880,179.91	2,936,696.12	9,665,399.66	-545,336.60	91,561,906.98

其中本期坏账准备收回或转回金额重要的：

适用 不适用

(4) 本期实际核销的应收账款情况

适用 不适用

单位：元 币种：人民币

项目	核销金额
实际核销的应收账款	9,665,399.66

其中重要的应收账款核销情况

适用 不适用

应收账款核销说明：

适用 不适用

(5) 按欠款方归集的期末余额前五名的应收账款情况

适用 不适用

单位：元 币种：人民币

单位名称	期末余额	占应收账款期末余额合计数的比例 (%)	坏账准备期末余额
杭州菜鸟供应链管理有限公司	365,455,919.43	34.64	
UNISERVE HOLDINGS LIMITED	37,965,634.70	3.60	
永清县土地储备交易中心	34,727,900.00	3.29	
FASHION CHOICE PTE LTD	26,006,109.84	2.46	
浙江心怡供应链管理有限公司	25,640,592.90	2.43	
合计	489,796,156.87	46.42	

(6) 因金融资产转移而终止确认的应收账款

适用 不适用

(7) 转移应收账款且继续涉入形成的资产、负债金额

适用 不适用

其他说明：

适用 不适用

6. 应收款项融资

适用 不适用

7. 预付款项

(1) 预付款项按账龄列示

适用 不适用

单位：元 币种：人民币

账龄	期末余额		期初余额	
	金额	比例 (%)	金额	比例 (%)
1 年以内	241,780,913.98	94.71	190,126,410.25	96.20
1 至 2 年	9,632,966.56	3.78	6,206,071.82	3.14
2 至 3 年	2,858,703.95	1.12	1,290,602.00	0.65
3 年以上	1,005,568.89	0.39	15,334.82	0.01
合计	255,278,153.38	100.00	197,638,418.89	100.00

账龄超过 1 年且金额重要的预付款项未及时结算原因的说明：

无

(2) 按预付对象归集的期末余额前五名的预付款情况

适用 不适用

单位：元 币种：人民币

单位名称	期末余额	占预付款项期末余额合计数的比例 (%)
中国平安财产保险股份有限公司上海分公司	26,803,949.88	10.50
中国联合网络通信有限公司上海市分公司	18,262,602.18	7.16
Sky Galaxy DWC-LLC	18,206,685.75	7.13
太平财产保险有限公司成都分公司	17,417,380.09	6.82
山东高速信联科技股份有限公司	10,801,879.91	4.23
合计	91,492,497.81	35.84

其他说明

适用 不适用

8. 其他应收款

项目列示

适用 不适用

单位：元 币种：人民币

项目	期末余额	期初余额
其他应收款	229,577,378.23	221,844,582.11
合计	229,577,378.23	221,844,582.11

其他说明

适用 不适用

应收利息

(1). 应收利息分类

适用 不适用

(2). 重要逾期利息

适用 不适用

(3). 坏账准备计提情况

适用 不适用

其他说明

适用 不适用

应收股利

(1). 应收股利

适用 不适用

(2). 重要的账龄超过 1 年的应收股利

适用 不适用

(3). 坏账准备计提情况

适用 不适用

其他说明

适用 不适用

其他应收款

(1). 按账龄披露

适用 不适用

单位：元 币种：人民币

账龄	期末账面余额
1 年以内	
其中：1 年以内分项	
0-1 年	162,038,208.83
1 年以内小计	162,038,208.83
1 至 2 年	30,127,585.09
2 至 3 年	26,798,888.09
3 年以上	25,269,698.69
合计	244,234,380.70

(2). 按款项性质分类情况

适用 不适用

单位：元 币种：人民币

款项性质	期末账面余额	期初账面余额
保证金、押金	174,723,260.13	195,532,568.11
备用金	8,175,050.74	9,886,862.63
代扣代缴社保	10,846,970.68	7,302,811.16
关联方往来	23,974,995.94	13,046,604.49
其他	26,514,103.21	14,501,351.52
合计	244,234,380.70	240,270,197.91

(3). 坏账准备计提情况

适用 不适用

单位：元 币种：人民币

坏账准备	第一阶段	第二阶段	第三阶段	合计
	未来 12 个月预期信用损失	整个存续期预期信用损失 (未发生信用减值)	整个存续期预期信用损失 (已发生信用减值)	
2022 年 1 月 1 日余额	17,963,193.71		462,422.09	18,425,615.80
2022 年 1 月 1 日余额在本期				
-- 转入第二阶段				
-- 转入第三阶段				
-- 转回第二阶段				
-- 转回第一阶段				
本期计提	-3,974,640.12		667,700.00	-3,306,940.12
本期转回				
本期转销				
本期核销			461,673.21	461,673.21
其他变动				
2022 年 12 月 31 日余额	13,988,553.59		668,448.88	14,657,002.47

对本期发生损失准备变动的其他应收款账面余额显著变动的情况说明：

适用 不适用

本期坏账准备计提金额以及评估金融工具的信用风险是否显著增加的采用依据：

适用 不适用

(4). 坏账准备的情况

适用 不适用

单位：元 币种：人民币

类别	期初余额	本期变动金额				期末余额
		计提	收回或转回	转销或核销	其他变动	
单项计提坏账准备的其他应收款	462,422.09	667,700.00		461,673.21		668,448.88
组合二	13,850,000.00	-6,925,000.00				6,925,000.00
组合三	4,113,193.71	2,950,359.88				7,063,553.59
合计	18,425,615.80	-3,306,940.12		461,673.21		14,657,002.47

其中本期坏账准备转回或收回金额重要的：

适用 不适用

(5). 本期实际核销的其他应收款情况

适用 不适用

单位：元 币种：人民币

项目	核销金额
实际核销的其他应收款	461,673.21

其中重要的其他应收款核销情况：

适用 不适用

其他应收款核销说明：

适用 不适用

(6). 按欠款方归集的期末余额前五名的其他应收款情况

适用 不适用

单位：元 币种：人民币

单位名称	款项的性质	期末余额	账龄	占其他应收款期末余额合计数的比例 (%)	坏账准备期末余额
上海寻梦信息技术有限公司	保证金、押金	50,500,000.00	1 年以内	20.68	
北京有竹居网络技术有限公司	保证金、押金	26,000,000.00	1 年以内	10.65	
临沂市兰山区城市开发建设投资集团有限公司	保证金、押金	20,000,000.00	2-3 年	8.19	
浙江菜鸟供应链管理有限公司	保证金、押金	12,547,077.34	3 年以上	5.14	
金华市财政局	保证金、押金	6,925,000.00	3 年以上	2.84	6,925,000.00
合计	/	115,972,077.34	/	47.50	6,925,000.00

(7). 涉及政府补助的应收款项

适用 不适用

(8). 因金融资产转移而终止确认的其他应收款

适用 不适用

(9). 转移其他应收款且继续涉入形成的资产、负债的金额

适用 不适用

其他说明：

适用 不适用

9. 存货

(1) 存货分类

适用 不适用

单位：元 币种：人民币

项目	期末余额			期初余额		
	账面余额	存货跌价准备 / 合同履约成 本减值准备	账面价值	账面余额	存货跌价准备 / 合同履约成 本减值准备	账面价值
库存商品	38,030,432.95		38,030,432.95	30,221,330.67		30,221,330.67
周转材料	9,646,398.06		9,646,398.06	5,657,239.40		5,657,239.40
航空消耗件	34,195,018.06		34,195,018.06	37,299,317.86		37,299,317.86
合计	81,871,849.07		81,871,849.07	73,177,887.93		73,177,887.93

(2) 存货跌价准备及合同履约成本减值准备

适用 不适用

(3) 存货期末余额含有借款费用资本化金额的说明

适用 不适用

(4) 合同履约成本本期摊销金额的说明

适用 不适用

其他说明：

适用 不适用

10. 合同资产

(1) 合同资产情况

适用 不适用

单位：元 币种：人民币

项目	期末余额			期初余额		
	账面余额	减值准备	账面价值	账面余额	减值准备	账面价值
合同资产	25,730,054.58		25,730,054.58	95,734,480.52		95,734,480.52
合计	25,730,054.58		25,730,054.58	95,734,480.52		95,734,480.52

(2) 报告期内账面价值发生重大变动的金额和原因

适用 不适用

(3) 本期合同资产计提减值准备情况

适用 不适用

如按预期信用损失一般模型计提坏账准备，请参照其他应收款披露：

适用 不适用

其他说明

适用 不适用

11. 持有待售资产

适用 不适用

12. 一年内到期的非流动资产

适用 不适用

单位：元 币种：人民币

项目	期末余额	期初余额
一年内到期的长期应收款	7,265,915.65	
一年内到期的债权投资	73,472.84	212.31
合计	7,339,388.49	212.31

期末重要的债权投资和其他债权投资：

适用 不适用

13. 其他流动资产

适用 不适用

单位：元 币种：人民币

项目	期末余额	期初余额
增值税借方余额重分类	1,462,237,424.63	1,512,063,652.41
预缴所得税等其他税费	8,128,348.49	30,342,847.83
合计	1,470,365,773.12	1,542,406,500.24

14. 债权投资

(1) 债权投资情况

适用 不适用

单位：元 币种：人民币

项目	期末余额			期初余额		
	账面余额	减值准备	账面价值	账面余额	减值准备	账面价值
债券				67,485.32		67,485.32
合计				67,485.32		67,485.32

(2) 期末重要的债权投资

适用 不适用

(3) 减值准备计提情况

适用 不适用

本期减值准备计提金额以及评估金融工具的信用风险是否显著增加的采用依据

适用 不适用

其他说明：

适用 不适用

15. 其他债权投资

(1) 其他债权投资情况

适用 不适用

(2) 期末重要的其他债权投资

适用 不适用

(3) 减值准备计提情况

适用 不适用

本期减值准备计提金额以及评估金融工具的信用风险是否显著增加的采用依据

适用 不适用

其他说明：

适用 不适用

16. 长期应收款

(1) 长期应收款情况

适用 不适用

单位：元 币种：人民币

项目	期末余额			期初余额			折现率区间
	账面余额	坏账准备	账面价值	账面余额	坏账准备	账面价值	
借款	29,841,422.78		29,841,422.78	42,025,818.04		42,025,818.04	
合计	29,841,422.78		29,841,422.78	42,025,818.04		42,025,818.04	/

(2) 坏账准备计提情况

适用 不适用

本期坏账准备计提金额以及评估金融工具的信用风险是否显著增加的采用依据

适用 不适用

(3) 因金融资产转移而终止确认的长期应收款

适用 不适用

(4) 转移长期应收款且继续涉入形成的资产、负债金额

适用 不适用

其他说明

适用 不适用

17. 长期股权投资

 适用 不适用

单位：元 币种：人民币

被投资单位	期初余额	本期增减变动							期末余额	减值准备期末余额
		追加投资	减少投资	权益法下确认的投资损益	其他综合收益调整	其他权益变动	宣告发放现金股利或利润	计提减值准备		
一、合营企业										
OTX Logistics Rotterdam B.V.	7,946,972.25			888,724.76	-922,562.16				-7,913,134.85	
OTX Logistics B.V.		45,871,549.97		-6,131,943.83	1,780,966.24					41,520,572.38
On Time Compliance Services Limited	287,329.17			-945,126.25	657,797.08					
小计	8,234,301.42	45,871,549.97		-6,188,345.32	1,516,201.16				-7,913,134.85	41,520,572.38
二、联营企业										
西北国际货运航空有限公司	159,295,237.92			-29,099,812.46						130,195,425.46
On TimeWorldwide Logistics (Private) Limited	886,862.98			816,472.52	-343,372.12					1,359,963.38
Fashion Care Logistics B.V.	41,552.88				-1,358.70				-40,194.18	
On TimeWorldwide Logistics L.L.C.	1,696,057.85			-208,575.81	150,054.94					1,637,536.98
香港青鹞投资管理有限公司	83,399,424.08			-4,490,367.26	7,608,771.86					86,517,828.68
上海翔运国际货运有限公司		117,000,000.00		9,521,632.93						126,521,632.93
小计	245,319,135.71	117,000,000.00		-23,460,650.08	7,414,095.98				-40,194.18	346,232,387.43
合计	253,553,437.13	162,871,549.97		-29,648,995.40	8,930,297.14				-7,953,329.03	387,752,959.81

18. 其他权益工具投资

(1) 其他权益工具投资情况

 适用 不适用

单位：元 币种：人民币

项目	期末余额	期初余额
浙江驿栈网络科技有限公司	1,138,500,000.00	450,000,000.00
合计	1,138,500,000.00	450,000,000.00

(2) 非交易性权益工具投资的情况

 适用 不适用

其他说明

 适用 不适用

19. 其他非流动金融资产

适用 不适用

单位：元 币种：人民币

项目	期末余额	期初余额
以公允价值计量且其变动计入当期损益的金融资产	106,165,808.59	39,054,000.00
其中：债务工具投资	106,165,808.59	39,054,000.00
合计	106,165,808.59	39,054,000.00

其他说明

适用 不适用

20. 投资性房地产

投资性房地产计量模式

(1) 采用成本计量模式的投资性房地产

单位：元 币种：人民币

项目	房屋、建筑物	土地使用权	合计
一、账面原值			
1. 期初余额	617,841,032.69	122,885,268.95	740,726,301.64
2. 本期增加金额	20,688,462.34	8,288,148.70	28,976,611.04
(1) 外购			
(2) 固定资产 / 无形资产转入	20,585,995.63	8,288,148.70	28,874,144.33
(3) 汇率变动	102,466.71		102,466.71
3. 本期减少金额	607,432.50		607,432.50
(1) 处置			
(2) 转出至固定资产 / 无形资产	607,432.50		607,432.50
4. 期末余额	637,922,062.53	131,173,417.65	769,095,480.18
二、累计折旧和累计摊销			
1. 期初余额	102,788,904.98	20,185,946.29	122,974,851.27
2. 本期增加金额	33,413,897.33	3,872,671.23	37,286,568.56
(1) 计提或摊销	26,857,781.88	2,569,149.85	29,426,931.73
(2) 固定资产 / 无形资产转入	6,483,756.32	1,303,521.38	7,787,277.70
(3) 汇率变动	72,359.13		72,359.13
3. 本期减少金额	464,787.37		464,787.37
(1) 处置			

项目	房屋、建筑物	土地使用权	合计
(2) 转出至固定资产 / 无形资产	464,787.37		464,787.37
4. 期末余额	135,738,014.94	24,058,617.52	159,796,632.46
三、减值准备			
1. 期初余额			
2. 本期增加金额			
(1) 计提			
3. 本期减少金额			
(1) 处置			
4. 期末余额			
四、账面价值			
1. 期末账面价值	502,184,047.59	107,114,800.13	609,298,847.72
2. 期初账面价值	515,052,127.71	102,699,322.66	617,751,450.37

(2) 未办妥产权证书的投资性房地产情况

适用 不适用

单位：元 币种：人民币

项目	账面价值	未办妥产权证书原因
已出租的房屋建筑物	166,685,963.21	尚在办理之中
合计	166,685,963.21	/

其他说明

适用 不适用

21. 固定资产

项目列示

适用 不适用

单位：元 币种：人民币

项目	期末余额	期初余额
固定资产	15,102,548,983.27	12,575,227,451.15
合计	15,102,548,983.27	12,575,227,451.15

其他说明

适用 不适用

固定资产
(1) 固定资产情况

√适用 □不适用

单位：元 币种：人民币

项目	房屋及建筑物	机器设备	运输设备	电子设备	办公家具	飞机及发动机	高价工具及周转件	合计
一、账面原值：								
1. 期初余额	8,326,890,916.13	3,814,323,464.30	2,542,818,870.88	734,576,286.77	78,687,840.55	636,241,963.73	164,042,099.82	16,297,581,442.18
2. 本期增加金额	2,104,874,311.98	885,678,622.37	97,492,086.29	89,680,958.04	16,768,935.85	961,827,124.23	155,600,829.58	4,311,922,868.34
(1) 购置	20,302,563.75	131,693,909.55	94,931,066.15	81,729,263.35	14,309,611.97	63,667,787.76	155,600,829.58	562,235,032.11
(2) 在建工程转入	2,085,209,141.25	753,968,556.70	1,880,581.35	5,709,275.60	1,860,071.29	898,159,336.47		3,746,786,962.66
(3) 企业合并增加			377,254.57	16,038.64	415,186.57			808,479.78
(4) 投资性房地产转入	607,432.50							607,432.50
(5) 汇率变动	-1,244,825.52	16,156.12	303,184.22	2,226,380.45	184,066.02			1,484,961.29
3. 本期减少金额	97,689,120.25	109,857,809.37	32,485,089.99	24,121,103.04	19,380,828.36	88,019,850.54	5,488,309.97	377,042,111.52
(1) 处置或报废	77,103,124.62	109,857,809.37	32,135,277.26	20,895,591.91	3,741,940.41	88,019,850.54	5,488,309.97	337,241,904.08
(2) 转出至投资性房地产	20,585,995.63							20,585,995.63
(3) 处置子公司			349,812.73	3,225,511.13	15,638,887.95			19,214,211.81
(4) 汇率变动								
4. 期末余额	10,334,076,107.86	4,590,144,277.30	2,607,825,867.18	800,136,141.77	76,075,948.04	1,510,049,237.42	314,154,619.43	20,232,462,199.00
二、累计折旧								
1. 期初余额	1,078,362,477.75	664,033,700.12	1,055,634,683.66	474,217,449.93	37,939,096.84	237,832,348.16	55,766,390.39	3,603,786,146.85
2. 本期增加金额	405,862,351.68	385,348,959.95	506,600,461.62	130,826,555.73	7,650,419.20	118,198,751.57	42,704,398.17	1,597,191,897.92
(1) 计提	405,725,302.96	385,342,790.75	506,367,972.68	128,790,344.62	7,131,070.70	118,198,751.57	42,704,398.17	1,594,260,631.45
(2) 企业合并增加			62,875.62	1,684.63	163,513.94			228,074.19
(3) 投资性房地产转入	464,787.37							464,787.37
(4) 汇率变动	-327,738.65	6,169.20	169,613.32	2,034,526.48	355,834.56			2,238,404.91
3. 本期减少金额	32,124,059.09	46,708,549.66	29,286,299.14	20,145,951.58	7,318,851.38	50,694,711.06	3,354,251.31	189,632,673.22
(1) 处置或报废	25,640,302.77	46,708,549.66	29,004,527.93	18,554,571.73	3,065,700.38	50,694,711.06	3,354,251.31	177,022,614.84
(2) 转出至投资性房地产	6,483,756.32							6,483,756.32
(3) 处置子公司			281,771.21	1,591,379.85	4,253,151.00			6,126,302.06
(4) 汇率变动								
4. 期末余额	1,452,100,770.34	1,002,674,110.41	1,532,948,846.14	584,898,054.08	38,270,664.66	305,336,388.67	95,116,537.25	5,011,345,371.55
三、减值准备								
1. 期初余额	116,389,302.61	2,178,541.57						118,567,844.18
2. 本期增加金额								
(1) 计提								
3. 本期减少金额								
(1) 处置或报废								
4. 期末余额	116,389,302.61	2,178,541.57						118,567,844.18
四、账面价值								
1. 期末账面价值	8,765,586,034.91	3,585,291,625.32	1,074,877,021.04	215,238,087.69	37,805,283.38	1,204,712,848.75	219,038,082.18	15,102,548,983.27
2. 期初账面价值	7,132,139,135.77	3,148,111,222.61	1,487,184,187.22	260,358,836.84	40,748,743.71	398,409,615.57	108,275,709.43	12,575,227,451.15

(2) 暂时闲置的固定资产情况

适用 不适用

(3) 通过融资租赁租入的固定资产情况

适用 不适用

(4) 通过经营租赁租出的固定资产

适用 不适用

单位：元 币种：人民币

项目	期末账面价值
房屋及建筑物	617,758,596.85
运输设备	744,137,798.88
机器设备	26,012,433.54
飞机及发动机	1,003,494.66
合计	1,388,912,323.93

(5) 未办妥产权证书的固定资产情况

适用 不适用

单位：元 币种：人民币

项目	账面价值	未办妥产权证书的原因
房屋及建筑物	3,408,733,324.87	尚在办理之中

其他说明

适用 不适用

固定资产清理

适用 不适用

22. 在建工程

项目列示

适用 不适用

单位：元 币种：人民币

项目	期末余额	期初余额
在建工程	1,402,008,048.07	1,715,341,369.11
合计	1,402,008,048.07	1,715,341,369.11

其他说明

适用 不适用

在建工程

(1) 在建工程情况

适用 不适用

单位：元 币种：人民币

项目	期末余额			期初余额		
	账面余额	减值准备	账面价值	账面余额	减值准备	账面价值
圆通速递淮安快运项目	497,764.99		497,764.99	2,960,691.95		2,960,691.95
圆通速递西南管理区（重庆）总部基地项目	1,921,749.14		1,921,749.14	45,845,582.81		45,845,582.81
圆通速递杭州航空项目	206,425.46		206,425.46	155,086,650.23		155,086,650.23
圆通速递北方一号科技智创园（一期）	39,092,998.20		39,092,998.20	5,239,054.31		5,239,054.31
圆通海南项目	155,938,818.72		155,938,818.72	118,084,915.17		118,084,915.17
圆通速递揭阳智创园项目	2,859,314.82		2,859,314.82	219,382,469.95		219,382,469.95
发动机改造	132,062,058.00		132,062,058.00	556,674,177.07		556,674,177.07
圆通东北智创园项目	3,688,959.43		3,688,959.43	124,458,976.14		124,458,976.14
青岛交叉带输送设备项目	132,525.93		132,525.93	132,525.93		132,525.93
福州交叉带项目				402,654.87		402,654.87
圆通速递（上饶横峰）智创园一期建设项目				15,948,478.44		15,948,478.44
圆通速递苏北区域管理总部及航空枢纽基地项目	116,827.59		116,827.59	116,827.59		116,827.59
圆通速递（南通）总部项目	108,191.51		108,191.51	1,223,423.43		1,223,423.43
圆通速递佛山新建项目				49,378,656.24		49,378,656.24
圆通速递山西太原项目	469,808.44		469,808.44	339,475.79		339,475.79
圆通内蒙区域总部基地项目	135,415,596.29		135,415,596.29	86,964,820.69		86,964,820.69
圆通速递台州区域总部基地项目				48,547,333.77		48,547,333.77
圆通速递四川（南充）智创园项目	15,793,498.82		15,793,498.82	47,784,968.09		47,784,968.09
圆通胶东半岛区域总部基地项目二期				34,749,596.52		34,749,596.52
吉林长春二期项目	28,653,705.87		28,653,705.87	22,624,556.10		22,624,556.10
圆通（横村）智创园项目				19,529,568.18		19,529,568.18
圆通（新乡）智创园项目	128,679.25		128,679.25	13,698,912.98		13,698,912.98

项目	期末余额			期初余额		
	账面余额	减值准备	账面价值	账面余额	减值准备	账面价值
圆通速递江苏航空物流项目二期	38,140,652.00		38,140,652.00	13,057,345.60		13,057,345.60
圆通（无锡）科技智创中心项目	15,687,239.55		15,687,239.55	6,965,342.83		6,965,342.83
海口中心进港设备升级项目	1,105,854.69		1,105,854.69	5,844,473.01		5,844,473.01
圆通速递广州中心老场地改造				15,246,644.29		15,246,644.29
广州输送设备项目				10,530,973.49		10,530,973.49
南充中心搬迁				5,742,536.10		5,742,536.10
圆通贵州智创园及航空枢纽基地项目				4,455,411.48		4,455,411.48
圆通速递（皖南）区域管理总部项目				3,819,783.49		3,819,783.49
横峰中心（上饶）一期工艺	1,099,737.16		1,099,737.16	3,090,040.91		3,090,040.91
金华中心出港建包	2,941,592.95		2,941,592.95	2,941,592.95		2,941,592.95
沈阳转运枢纽长春分部项目	4,999,723.66		4,999,723.66	2,736,984.95		2,736,984.95
圆通武汉中心出港库改扩建工程				2,660,274.39		2,660,274.39
揭阳中心搬迁				2,397,345.12		2,397,345.12
西安圆通速递西北转运中心项目二期研发楼二精装修及零星改造工程				2,206,351.74		2,206,351.74
圆通速递济南包装分拣车间项目钢连廊				2,103,137.32		2,103,137.32
圆通速递天津中心停车场扩建及零星修缮工程	41,509.43		41,509.43	2,006,422.01		2,006,422.01
无锡圆智输送设备项目				1,734,513.27		1,734,513.27
圆通速递（无锡薛典路）消防改造				1,192,660.55		1,192,660.55
泰州中心设备升级项目				1,174,713.18		1,174,713.18
济南包装分拣车间项目				954,128.44		954,128.44
圆通速递江苏航空物流项目钢连廊	932,784.59		932,784.59	932,784.59		932,784.59
圆通郑州智创园项目	260,718,310.65		260,718,310.65			
圆通皖南（安庆）区域总部基地项目	109,238,263.15		109,238,263.15			
圆通速递智慧供应链科技创新总部项目	46,155,579.37		46,155,579.37			
圆通速递粤南智创园	62,486,295.00		62,486,295.00			
圆通速递奉贤智慧创新产业园	39,432,622.42		39,432,622.42			

项目	期末余额			期初余额		
	账面余额	减值准备	账面价值	账面余额	减值准备	账面价值
圆通（大理）智创园建设项目	70,123,355.95		70,123,355.95			
圆通速递（赣州）智创园项目	75,437,237.09		75,437,237.09			
圆通速递兰州总部基地项目	56,229,469.32		56,229,469.32			
圆通速递柳州智创园项目	35,493,734.44		35,493,734.44			
其他	64,657,164.19		64,657,164.19	54,373,593.15		54,373,593.15
合计	1,402,008,048.07		1,402,008,048.07	1,715,341,369.11		1,715,341,369.11

(2) 重要在建工程项目本期变动情况

√适用 □不适用

单位：元 币种：人民币

项目名称	预算数	期初余额	本期增加金额	本期转入固定资产金额	本期其他减少金额	期末余额	工程累计投入占预算比例 (%)	工程进度	利息资本化累计金额	其中：本期利息资本化金额	本期利息资本化率 (%)	资金来源
圆通速递揭阳智创园项目	338,802,100.00	219,382,469.95	49,597,799.18	266,120,954.31		2,859,314.82	79.39	79.39				募集资金、自有资金
MSN33423- 发动机改造	179,320,000.00	162,762,252.26	10,073,571.42	172,835,823.68			100.00	100.00				自有资金
圆通速递杭州航空项目	263,045,500.00	155,086,650.23	15,096,495.70	169,069,384.69	907,335.78	206,425.46	66.51	66.51				募集资金、自有资金
MSN33424- 发动机改造	179,320,000.00	128,626,044.23	43,128,747.30	171,754,791.53			100.00	100.00				自有资金
圆通东北智创园项目	441,875,900.00	124,458,976.14	95,000,899.57	215,371,719.04	399,197.24	3,688,959.43	49.67	49.67				募集资金、自有资金
圆通海南项目	390,832,100.00	118,084,915.17	130,830,916.73	92,977,013.18		155,938,818.72	67.08	67.08				募集资金、自有资金
圆通内蒙区域总部基地项目	201,776,000.00	86,964,820.69	48,450,775.60			135,415,596.29	67.11	67.11				自有资金
MSN32380- 发动机改造	110,468,115.58	85,276,577.44	25,191,538.14	110,468,115.58			100.00	100.00				自有资金
MSN29593- 发动机改造	95,900,637.81	74,081,110.87	21,819,526.94	95,900,637.81			100.00	100.00				自有资金
MSN32395- 发动机改造	112,002,932.07	67,460,318.25	44,542,613.82	112,002,932.07			100.00	100.00				自有资金
圆通速递佛山新建项目	268,299,500.00	49,378,656.24	202,848,401.43	252,227,057.67			96.22	96.22				自有资金
圆通速递台州区域总部基地项目	231,131,040.00	48,547,333.77	140,368,156.53	187,740,980.21	1,174,510.09		81.78	81.78				自有资金
圆通速递四川（南充）智创园项目	300,014,000.00	47,784,968.09	42,675,271.83	74,666,741.10		15,793,498.82	61.53	61.53				募集资金、自有资金
圆通速递西南管理区（重庆）总部基地项目	526,568,100.00	45,845,582.81	47,992,106.65	91,585,665.09	330,275.23	1,921,749.14	49.30	49.30				募集资金、自有资金
ESN31236- 发动机改造	61,200,000.00	37,224,400.88	3,327,197.06	40,551,597.94			100.00	100.00				自有资金
圆通胶东半岛区域总部基地项目二期	228,879,300.00	34,749,596.52	89,452,781.18	123,988,263.94	214,113.76		54.98	54.98				募集资金、自有资金
吉林长春二期项目	56,403,500.00	22,624,556.10	6,157,227.51	128,077.74		28,653,705.87	53.87	53.87				自有资金
圆通（横村）智创园项目	93,188,200.00	19,529,568.18	37,430,470.10	56,960,038.28			61.12	61.12				自有资金
圆通速递（上饶横峰）智创园一期建设项目	146,028,500.00	15,948,478.44	11,368,642.63	27,317,121.07			85.09	85.09				募集资金、自有资金
圆通（新乡）智创园项目	195,517,500.00	13,698,912.98	59,452,048.41	73,022,282.14		128,679.25	78.56	78.56				自有资金
圆通速递江苏航空物流项目二期	113,351,800.00	13,057,345.60	25,083,306.40			38,140,652.00	33.65	33.65				募集资金、自有资金
圆通速递北方一号科技智创园（一期）	146,265,550.00	5,239,054.31	42,313,128.98		8,459,185.09	39,092,998.20	97.77	97.77				自有资金
圆通速递淮安快运项目	398,553,400.00	2,960,691.95	1,020,240.00	3,483,166.96		497,764.99	48.55	48.55				募集资金、自有资金
圆通贵州智创园及航空枢纽项目	445,192,500.00	4,455,411.48	302,172,429.62	306,627,841.10			68.88	68.88				自有资金
圆通（无锡）科技智创中心项目	152,411,300.00	6,965,342.83	110,452,504.08	101,730,607.36		15,687,239.55	77.04	77.04				自有资金
圆通郑州智创园项目	478,655,800.00	403,659.42	260,314,651.23			260,718,310.65	54.47	54.47				自有资金
圆通皖南（安庆）区域总部基地项目	326,858,527.00		109,238,263.15			109,238,263.15	33.42	33.42				自有资金
圆通速递智慧供应链科技创新总部项目	250,000,000.00		46,155,579.37			46,155,579.37	18.46	18.46				自有资金
圆通速递粤南智创园	83,294,544.00	2,529.73	62,483,765.27			62,486,295.00	75.02	75.02				自有资金
圆通速递奉贤智慧创新产业园	211,718,600.00		39,432,622.42			39,432,622.42	18.63	18.63				自有资金
圆通（大理）智创园建设项目	219,737,000.00	391,992.83	69,731,363.12			70,123,355.95	31.91	31.91				自有资金
圆通速递兰州总部基地项目	154,974,800.00		56,229,469.32			56,229,469.32	36.28	36.28				自有资金
圆通速递（赣州）智创园项目	377,300,500.00	11,827.36	75,425,409.73			75,437,237.09	19.99	19.99				自有资金
圆通速递柳州智创园项目	185,691,900.00		35,493,734.44			35,493,734.44	19.11	19.11				自有资金
合计	7,964,579,146.46	1,591,004,044.75	2,360,351,654.86	2,746,530,812.49	11,484,617.19	1,193,340,269.93					/	/

(3) 本期计提在建工程减值准备情况

适用 不适用

其他说明

适用 不适用

工程物资

(1) 工程物资情况

适用 不适用

23. 生产性生物资产

(1) 采用成本计量模式的生产性生物资产

适用 不适用

(2) 采用公允价值计量模式的生产性生物资产

适用 不适用

其他说明

适用 不适用

24. 油气资产

适用 不适用

25. 使用权资产

适用 不适用

单位：元 币种：人民币

项目	房屋及建筑物	运输设备	电子设备	办公家具	合计
一、账面原值					
1. 期初余额	686,567,453.70	3,346,318.25	953,710.78	326,565.79	691,194,048.52
2. 本期增加金额	139,060,751.81	35,474.27	1,338,398.09	30,714.52	140,465,338.69
(1) 新增租赁	132,965,104.55	109,708.07	1,240,605.06		134,315,417.68
(2) 重估调整	1,538,955.86				1,538,955.86
(3) 汇率变动	4,556,691.40	-74,233.80	97,793.03	30,714.52	4,610,965.15
3. 本期减少金额	170,970,965.69	3,155,309.27	1,001,979.55		175,128,254.51

项目	房屋及建筑物	运输设备	电子设备	办公家具	合计
(1) 处置	170,970,965.69	3,155,309.27	1,001,979.55		175,128,254.51
4. 期末余额	654,657,239.82	226,483.25	1,290,129.32	357,280.31	656,531,132.70
二、累计折旧					
1. 期初余额	222,209,592.36	1,732,957.60	418,840.33	127,567.86	224,488,958.15
2. 本期增加金额	233,178,501.27	143,957.61	306,221.41	229,712.45	233,858,392.74
(1) 计提	230,397,926.58	332,046.45	275,689.63	59,850.29	231,065,512.95
(2) 汇率变动	2,780,574.69	-188,088.84	30,531.78	169,862.16	2,792,879.79
3. 本期减少金额	79,674,147.89	1,738,511.96	438,365.84		81,851,025.69
(1) 处置	79,674,147.89	1,738,511.96	438,365.84		81,851,025.69
4. 期末余额	375,713,945.74	138,403.25	286,695.90	357,280.31	376,496,325.20
三、减值准备					
1. 期初余额					
2. 本期增加金额					
(1) 计提					
3. 本期减少金额					
(1) 处置					
4. 期末余额					
四、账面价值					
1. 期末账面价值	278,943,294.08	88,080.00	1,003,433.42		280,034,807.50
2. 期初账面价值	464,357,861.34	1,613,360.65	534,870.45	198,997.93	466,705,090.37

26. 无形资产

(1) 无形资产情况

适用 不适用

单位：元 币种：人民币

项目	土地使用权	商标使用权	电脑软件	车辆牌照	客户关系	合计
一、账面原值						
1. 期初余额	4,261,106,343.65	7,677,114.22	271,016,374.92	1,620,286.80	115,857,361.11	4,657,277,480.70
2. 本期增加金额	379,301,760.10	708,952.23	97,103,912.40	149,959.76	20,525,292.24	497,789,876.73
(1) 购置	379,301,760.10		1,698,484.90		8,061,309.00	389,061,554.00
(2) 企业合并增加					4,073,614.70	4,073,614.70

项目	土地使用权	商标使用权	电脑软件	车辆牌照	客户关系	合计
(3) 汇率变动		708,952.23	239,710.62	149,959.76	8,390,368.54	9,488,991.15
(4) 自主研发形成			95,165,716.88			95,165,716.88
3. 本期减少金额	33,296,128.38		3,065,913.54		18,877,209.05	55,239,250.97
(1) 处置	25,007,979.68					25,007,979.68
(2) 转出至投资性房地产	8,288,148.70					8,288,148.70
(3) 处置子公司			3,065,913.54		18,877,209.05	21,943,122.59
4. 期末余额	4,607,111,975.37	8,386,066.45	365,054,373.78	1,770,246.56	117,505,444.30	5,099,828,106.46

二、累计摊销

1. 期初余额	375,327,126.62	5,765,272.47	89,390,714.05		60,900,196.88	531,383,310.02
2. 本期增加金额	95,700,597.64	1,368,793.10	34,769,751.74		22,074,479.57	153,913,622.05
(1) 计提	95,700,597.64	803,148.02	34,795,973.08		18,327,057.32	149,626,776.06
(2) 汇率变动		565,645.08	-26,221.34		3,747,422.25	4,286,845.99
3. 本期减少金额	5,258,974.01		2,616,900.62		18,877,209.05	26,753,083.68
(1) 处置	3,955,452.63					3,955,452.63
(2) 转出至投资性房地产	1,303,521.38					1,303,521.38
(3) 处置子公司			2,616,900.62		18,877,209.05	21,494,109.67
4. 期末余额	465,768,750.25	7,134,065.57	121,543,565.17		64,097,467.40	658,543,848.39

三、减值准备

1. 期初余额			364,288.22			364,288.22
2. 本期增加金额			-9,161.60			-9,161.60
(1) 计提						
(2) 汇率变动			-9,161.60			-9,161.60
3. 本期减少金额			355,126.62			355,126.62
(1) 处置子公司			355,126.62			355,126.62
4. 期末余额						

四、账面价值

1. 期末账面价值	4,141,343,225.12	1,252,000.88	243,510,808.61	1,770,246.56	53,407,976.90	4,441,284,258.07
2. 期初账面价值	3,885,779,217.03	1,911,841.75	181,261,372.65	1,620,286.80	54,957,164.23	4,125,529,882.46

本期末通过公司内部研发形成的无形资产占无形资产余额的比例 4.27%

(2) 未办妥产权证书的土地使用权情况

√适用 不适用

单位：元 币种：人民币

项目	账面价值	未办妥产权证书的原因
土地使用权	181,322,319.54	尚在办理之中
合计	181,322,319.54	/

其他说明

 适用 不适用

27. 开发支出

√适用 不适用

单位：元 币种：人民币

项目	期初余额	本期增加金额		本期减少金额	期末余额
		内部开发支出	委托外部开发支出	确认为无形资产	
A 网管理系统	46,550,895.12	100,108,275.73	769,811.32	95,165,716.88	52,263,265.29
合计	46,550,895.12	100,108,275.73	769,811.32	95,165,716.88	52,263,265.29

28. 商誉

(1) 商誉账面原值

√适用 不适用

单位：元 币种：人民币

被投资单位名称或形成商誉的事项	期初余额	本期增加	本期减少	期末余额
		汇率变动	处置	
圆通速递（日本合资）有限公司	63,361.53			63,361.53
四川圆通速递有限公司	731,515.15			731,515.15
河北圆通速递有限公司	1,953,633.65			1,953,633.65
湖南省圆通速递有限公司	45,634.39			45,634.39
山西圆通速递有限公司	1,150,752.40			1,150,752.40
河南省圆通速递有限公司	61,229.96			61,229.96
烟台圆通快递有限公司	35,076.77			35,076.77
内蒙古圆通速递有限公司	193,789.88			193,789.88

被投资单位名称或形成商誉的事项	期初余额	本期增加		本期减少 处置	期末余额
		汇率变动			
贵州全新圆通速递有限公司	224,040.69				224,040.69
金华圆通速递有限公司	975,455.15				975,455.15
宁波市圆通速递有限公司	307,613.15				307,613.15
重庆圆通快递有限公司	41,866.56				41,866.56
圆通国际快递供应链科技有限公司	676,285,915.54	58,600,814.87		89,614,682.64	645,272,047.77
桐庐安胜运输有限公司	7,064,992.07				7,064,992.07
大连转运中心业务资产组	26,091,680.00				26,091,680.00
On Time Worldwide Logistics Limited (OT Korea)	443,142.47	13,053.20			456,195.67
合计	715,669,699.36	58,613,868.07		89,614,682.64	684,668,884.79

(2) 商誉减值准备

适用 不适用

单位：元 币种：人民币

被投资单位名称或形成商誉的事项	期初余额	本期增加		本期减少 处置	期末余额
		减值准备	汇率变动		
圆通速递（日本合资）有限公司	63,361.53				63,361.53
四川圆通速递有限公司	731,515.15				731,515.15
河北圆通速递有限公司	1,953,633.65				1,953,633.65
湖南省圆通速递有限公司	45,634.39				45,634.39
山西圆通速递有限公司	1,150,752.40				1,150,752.40
河南省圆通速递有限公司	61,229.96				61,229.96
烟台圆通快递有限公司	35,076.77				35,076.77
内蒙古圆通速递有限公司	193,789.88				193,789.88
贵州全新圆通速递有限公司	224,040.69				224,040.69
金华圆通速递有限公司	975,455.15				975,455.15
宁波市圆通速递有限公司	307,613.15				307,613.15
重庆圆通快递有限公司	41,866.56				41,866.56
圆通国际快递供应链科技有限公司	357,893,447.19	32,121,107.30	30,793,141.28	81,131,752.05	339,675,943.72
大连转运中心业务资产组	911,415.49				911,415.49
合计	364,588,831.96	32,121,107.30	30,793,141.28	81,131,752.05	346,371,328.49

(3) 商誉所在资产组或资产组组合的相关信息

适用 不适用

本公司根据圆通速递国际及其子公司所在经营地区划分为4个资产组进行减值测试，分别为大中华地区、其他亚洲地区、欧洲地区、北美地区，以预计未来现金流量的现值作为其可收回金额。大中华地区为经营地区在中国香港和中国内地的部分，由于中国香港和中国内地各项数据的选取的差异度较大，故本次先以两个区域的模拟合并报表数据分别确定预计未来现金流量的现值，再合并两个区域预计未来现金流量的现值为该资产组的可回收金额。

(4) 说明商誉减值测试过程、关键参数（例如预计未来现金流量现值时的预测期增长率、稳定期增长率、利润率、折现率、预测期等，如适用）及商誉减值损失的确认方法

适用 不适用

1) 本公司根据原大连园通速达速递有限公司所在经营地区划分为大连转运中心业务资产组进行减值测试，采用折现现金流模型评估资产组可收回金额。资产组的预计未来现金流量基于经外部估值专家复核的管理层编制的现金流量预测来确定，采用的预测期、预测期复合增长率、稳定期增长率、折现率等关键参数如下：

资产组	预测期	预测期复合增长率	稳定期增长率	折现率
大连转运中心业务资产组	5年	1.14%	0.00%	17.10%

该资产组与以前年度商誉减值测试时所确定年末商誉所在的资产组及收购日形成商誉时所确定的资产组一致，其构成未发生变化。

上述资产组预计未来现金流量的现值（可收回金额）利用了万隆（上海）资产评估有限公司2023年4月18日出具的《圆通速递有限公司拟以财务报告为目的商誉减值测试涉及的合并辽宁圆通速递有限公司大连分公司后商誉所在资产组的可回收价值资产评估报告》（万隆评报字（2023）第10137号）的评估结果。

2) 本公司根据圆通国际快递供应链科技有限公司及其子公司所在经营地区划分为4个资产组进行减值测试，分别为大中华地区、其他亚洲地区、欧洲地区、北美地区。对大中华地区和其他亚洲地区资产组以未来净现金流量现值作为其可回收价值，大中华地区为经营地区在中国香港和中国内地的部分，由于中国香港和中国内地各项数据的选取的差异度较大，故本次先以两个区域的模拟合并报表数据分别确定预计未来现金流量的现值，再合并两个区域预计未来现金流量的现值为该资产组的可回收金额。资产组的预计未来现金流量基于经外部估值专家复核的管理层编制的现金流量预测来确定，采用的预测期、预测期复合增长率、稳定期增长率、折现率等关键参数如下（假设基于圆通国际快递供应链科技有限公司以前年度的经营业绩、行业水平以及管理层对市场发展的预期）：

圆通国际快递供应链科技有限公司—大中华地区资产组合和其他亚洲地区资产组合

资产组	细分	预测期	预测期收入复合增长率	稳定期增长率	折现率
大中华地区	中国香港	5年	3.63%	0.00%	12.00%
	中国内地	5年	5.33%	0.00%	15.60%
其他亚洲地区		5年	4.60%	0.00%	14.80%

对北美资产组资产以公允价值减处置费用后的净额作为其可回收价值，公允价值 = 重置全价 × 综合成新率。对于欧洲资产组，由于该资产组无经营业务，且在可预见的未来无经营性现金流，也无经营性资产，故其可回收价值评估为零。

该资产组与以前年度商誉减值测试时所确定年末商誉所在的资产组及收购日形成商誉时所确定的资产组相比，除因处置公司事项造成的差异外，其余构成未发生变化。上述资产组的可收回金额利用了 2023 年 4 月 18 日出具的《圆通速递股份有限公司拟以财务报告为目的商誉减值测试涉及的合并圆通国际快递供应链科技有限公司后商誉所在资产组的可回收价值资产评估报告》（万隆评报字（2023）第 10136 号）的评估结果。

3) 本公司将桐庐安胜运输有限公司的经营性实物资产划分为资产组进行减值测试。采用成本法和市场法进行评估，成本法：公允价值 = 重置全价 × 综合成新率。经测试，由于不包含商誉的资产组评估值高于资产组账面价值，资产组商誉未发生减值。上述资产组（可收回金额）利用了万隆（上海）资产评估有限公司 2023 年 4 月 18 日出具的《圆通速递有限公司拟以财务报告为目的商誉减值测试涉及的合并桐庐安胜运输有限公司后商誉所在资产组的可回收价值资产评估报告》（万隆评报字（2023）第 10138 号）的评估结果。

(5) 商誉减值测试的影响

适用 不适用

圆通国际快递供应链科技有限公司—欧洲资产组合和北美资产组组合

项目	金额（港币）	金额（人民币）
商誉账面价值①	37,394,476.35	33,403,363.89
未确认归属于少数股东权益的商誉价值②	11,673,200.27	10,427,319.60
包含未确认归属于少数股东权益的商誉价值③ = ① + ②	49,067,676.62	43,830,683.49
资产组的账面价值④	714,200.00	637,973.43
包含整体商誉的资产组账面价值⑤ = ③ + ④	49,781,876.62	44,468,656.92
可收回金额⑥	715,840.45	639,438.80
商誉减值准备⑦	49,067,676.62	43,830,683.49
归属于母公司商誉减值准备（76.21%）	37,394,476.35	33,403,363.89

其他说明

适用 不适用

本公司以评估价值为基础，对上述资产组进行了减值测试，经过测试，发现包含商誉的资产组可收回金额低于其账面价值，需对欧洲资产组和北美资产组的商誉进行减值。

根据评估报告，包含商誉的资产组的可收回金额为 715,840.45 港元，据此计算应计提商誉减值准备（归属于母公司）3,739.32 万港元。经过管理层对实际业务情况的评估，认为对欧洲和北美资产组的商誉全部减值更为合理谨慎，故本次确认商誉减值准备（归属于母公司）3,739.45 万港元，折合人民币 3,340.34 万元。

29. 长期待摊费用

适用 不适用

单位：元 币种：人民币

项目	期初余额	本期增加金额	本期摊销金额	其他减少金额	期末余额
转运中心改扩建工程	78,778,294.36	80,417,303.40	39,120,639.45		120,074,958.31
装修费	72,017,620.57	35,376,742.69	18,127,209.58	1,440,304.20	87,826,849.48
预付长期租赁费用	13,334,015.40		642,666.80		12,691,348.60
飞行员转会费	167,872,118.86	11,618,867.94	19,114,647.91	1,766,037.74	158,610,301.15
飞行员安家费	74,726,596.28		8,448,548.52		66,278,047.76
飞行员培训费	22,710,689.79	6,708,706.46	514,541.60	1,375,856.15	27,528,998.50
其他	15,275,942.49	39,188,019.11	13,657,297.59		40,806,664.01
合计	444,715,277.75	173,309,639.60	99,625,551.45	4,582,198.09	513,817,167.81

30. 递延所得税资产 / 递延所得税负债

(1) 未经抵销的递延所得税资产

适用 不适用

单位：元 币种：人民币

项目	期末余额		期初余额	
	可抵扣暂时性差异	递延所得税资产	可抵扣暂时性差异	递延所得税资产
资产减值准备	98,166,866.35	24,651,406.16	90,856,890.08	22,689,451.29
内部交易未实现利润			1,947,188.47	292,078.27
可抵扣亏损	324,736,760.52	76,545,457.95	181,475,205.55	37,962,835.73
折旧或摊销	55,111,126.32	13,777,781.58		
递延收益	214,884,223.70	50,497,596.19	208,835,419.18	49,349,935.05
股权激励	19,452,950.29	4,441,511.80	21,676,156.62	5,065,589.85
公允价值变动	1,135,317.59	283,829.40		
非同一控制下企业合并资产公允价值与账面价值差异			8,082.53	2,196.72
合计	713,487,244.77	170,197,583.08	504,798,942.43	115,362,086.91

(2) 未经抵销的递延所得税负债

适用 不适用

单位：元 币种：人民币

项目	期末余额		期初余额	
	应纳税暂时性差异	递延所得税	可抵扣暂时性差异	递延所得税资产
非同一控制企业合并资产评估增值			6,544.87	1,473.95
资产评估增值	7,536,587.16	1,841,610.05	9,226,997.79	1,423,511.28
未分派盈利预扣税	14,262,011.35	3,082,804.29	41,034,345.71	9,877,496.73
公允价值变动	743,605,478.09	185,901,369.53	12,517,710.89	3,129,427.72
加速税项折旧	2,146,995.88	307,358.13	2,157,322.63	287,764.95
飞行员长期应收款	1,014,700.20	253,675.05		
合计	768,565,772.68	191,386,817.05	64,942,921.89	14,719,674.63

(3) 以抵销后净额列示的递延所得税资产或负债

适用 不适用

单位：元 币种：人民币

项目	递延所得税资产和负债 期末互抵金额	抵销后递延所得税资产 或负债期末余额	递延所得税资产和负债 期初互抵金额	抵销后递延所得税资产 或负债期初余额
递延所得税资产	13,830,920.89	156,366,662.19		115,362,086.91
递延所得税负债	13,830,920.89	177,555,896.16		14,719,674.63

(4) 未确认递延所得税资产明细

适用 不适用

单位：元 币种：人民币

项目	期末余额	期初余额
可抵扣暂时性差异	39,399,325.70	35,450,585.72
可抵扣亏损	720,502,365.27	465,834,349.38
合计	759,901,690.97	501,284,935.10

(5) 未确认递延所得税资产的可抵扣亏损将于以下年度到期

√适用 □不适用

单位：元 币种：人民币

年份	期末金额	期初金额	备注
2022		60,675,819.90	
2023	104,163,250.40	40,617,471.88	
2024	240,505,564.88	169,861,650.40	
2025	30,122,398.90	20,648,549.00	
2026	46,248,886.67	62,322,489.62	
2027	170,750,718.63	1,414,090.99	
2028	2,180,832.45		
2029	662,523.93	303,753.15	
2030	138,242.90	138,242.90	
2031	160,781.92	160,781.92	
2032	97,726.50		
2037	876,966.04		
2041	2,597.91		
2042	6,912,408.21		
2046		2,354,271.85	
2047		752,008.29	
2048		766,741.46	
2049		358,770.78	
无限期	117,679,465.93	105,459,707.24	
合计	720,502,365.27	465,834,349.38	/

其他说明

√适用 □不适用

31. 其他非流动资产

适用 不适用

单位：元 币种：人民币

项目	期末余额			期初余额		
	账面余额	减值准备	账面价值	账面余额	减值准备	账面价值
预付工程款、设备款	405,020,069.50		405,020,069.50	259,808,501.74		259,808,501.74
预付房地款	158,088,074.90		158,088,074.90	80,005,198.77		80,005,198.77
预付股权转让款				2,600,000.00		2,600,000.00
合计	563,108,144.40		563,108,144.40	342,413,700.51		342,413,700.51

32. 短期借款

(1) 短期借款分类

适用 不适用

单位：元 币种：人民币

项目	期末余额	期初余额
质押借款	2,545,000,000.00	1,060,000,000.00
信用借款	380,341,111.10	1,708,426,505.92
合计	2,925,341,111.10	2,768,426,505.92

短期借款分类的说明：

质押借款注：于 2022 年 12 月 31 日止，合并范围内的关联公司之间开出银行承兑汇票，票据持有方贴现，贴现金额 2,545,000,000.00 元。

(2) 已逾期未偿还的短期借款情况

适用 不适用

其中重要的已逾期未偿还的短期借款情况如下：

适用 不适用

其他说明

适用 不适用

33. 交易性金融负债

适用 不适用

34. 衍生金融负债

适用 不适用

35. 应付票据

(1) 应付票据列示

适用 不适用

36. 应付账款

(1) 应付账款列示

适用 不适用

单位：元 币种：人民币

项目	期末余额	期初余额
运费	1,791,790,248.71	2,333,400,575.88
应付材料款	102,427,008.34	98,364,925.53
应付工程款	1,720,849,606.37	1,316,120,171.08
应付设备款	106,704,405.76	180,725,410.47
应付装卸费	266,041,146.25	256,901,849.27
应付代操作费	40,153,645.14	83,137,308.12
其他	190,061,583.59	96,705,683.86
合计	4,218,027,644.16	4,365,355,924.21

(2) 账龄超过 1 年的重要应付账款

适用 不适用

单位：元 币种：人民币

项目	期末余额	未偿还或结转的原因
浙江宏兴建设有限公司	74,944,440.71	尚未结算
上海中锦建设集团股份有限公司	46,608,379.37	尚未结算
浙江科新智能技术有限公司	38,005,930.47	尚未结算
甘肃第四建设集团有限责任公司	31,110,827.73	尚未结算
浙江速泰智能技术有限公司	24,856,846.39	尚未结算
东莞市福华建筑工程有限公司	24,229,790.34	尚未结算
启东荻捷工业成套设备有限公司	13,430,909.30	尚未结算
合计	253,187,124.31	/

其他说明

适用 不适用

37. 预收款项

(1) 预收账款项列示

适用 不适用

单位：元 币种：人民币

项目	期末余额	期初余额
预收经营租赁款	9,895,681.97	7,617,674.91
预存款项	649,496,121.14	406,332,120.07
预收资产转让款		53,000,000.00
合计	659,391,803.11	466,949,794.98

(2) 账龄超过 1 年的重要预收款项

适用 不适用

其他说明

适用 不适用

38. 合同负债

(1) 合同负债情况

适用 不适用

单位：元 币种：人民币

项目	期末余额	期初余额
预收快递服务费	1,408,038,412.60	944,575,503.71
预收航空货代业务款及其他	23,539,963.32	45,264,616.98
合计	1,431,578,375.92	989,840,120.69

(2) 报告期内账面价值发生重大变动的金额和原因

适用 不适用

其他说明

适用 不适用

39. 应付职工薪酬

(1) 应付职工薪酬列示

适用 不适用

单位：元 币种：人民币

项目	期初余额	本期增加	本期减少	期末余额
一、短期薪酬	224,564,557.43	2,261,686,304.77	2,236,193,129.60	250,057,732.60
二、离职后福利 - 设定提存计划	7,064,014.84	168,551,615.02	167,892,078.32	7,723,551.54
三、辞退福利		93,500.00	93,500.00	
四、一年内到期的其他福利				
合计	231,628,572.27	2,430,331,419.79	2,404,178,707.92	257,781,284.14

(2) 短期薪酬列示

适用 不适用

单位：元 币种：人民币

项目	期初余额	本期增加	本期减少	期末余额
一、工资、奖金、津贴和补贴	216,498,684.03	1,938,726,586.69	1,916,213,040.74	239,012,229.98
二、职工福利费		147,964,910.37	147,964,910.37	
三、社会保险费	3,429,528.40	87,242,118.84	86,939,525.14	3,732,122.10
其中：医疗保险费	3,282,641.18	80,915,886.13	80,660,143.93	3,538,383.38
工伤保险费	130,529.43	5,057,687.72	5,004,592.50	183,624.65
生育保险费	16,357.79	1,268,544.99	1,274,788.71	10,114.07
四、住房公积金	1,295,177.30	46,109,137.25	46,047,588.29	1,356,726.26
五、工会经费和职工教育经费	1,259,161.20	10,074,462.53	9,768,123.97	1,565,499.76
六、短期带薪缺勤				
七、短期利润分享计划				
八、其他短期薪酬	2,082,006.50	31,569,089.09	29,259,941.09	4,391,154.50
合计	224,564,557.43	2,261,686,304.77	2,236,193,129.60	250,057,732.60

(3) 设定提存计划列示

适用 不适用

单位：元 币种：人民币

项目	期初余额	本期增加	本期减少	期末余额
1、基本养老保险	4,892,044.05	140,475,360.04	139,834,165.05	5,533,239.04
2、失业保险费	163,841.95	4,741,048.48	4,722,862.59	182,027.84
3、企业年金缴费				
4、其他	2,008,128.84	23,335,206.50	23,335,050.68	2,008,284.66
合计	7,064,014.84	168,551,615.02	167,892,078.32	7,723,551.54

其他说明

适用 不适用

40. 应交税费

适用 不适用

单位：元 币种：人民币

项目	期末余额	期初余额
增值税	25,139,833.84	12,680,887.29
企业所得税	310,172,157.83	367,508,461.21
个人所得税	25,303,500.33	18,317,789.46
城市维护建设税	1,033,965.83	440,662.27
房产税	26,548,023.43	22,584,765.00
土地使用税	9,738,437.14	10,156,772.40
印花税	4,431,730.63	2,547,254.36
教育费附加	875,149.81	394,036.33
其他	2,112,931.68	2,966,244.29
合计	405,355,730.52	437,596,872.61

41. 其他应付款

项目列示

适用 不适用

单位：元 币种：人民币

项目	期末余额	期初余额
应付股利	5,370.07	2,895.94
其他应付款	628,293,970.16	623,669,304.48
合计	628,299,340.23	623,672,200.42

其他说明

适用 不适用

应付利息

(1) 分类列示

适用 不适用

应付股利

(1) 分类列示

适用 不适用

单位：元 币种：人民币

项目	期末余额	期初余额
普通股股利	5,370.07	2,895.94
合计	5,370.07	2,895.94

其他应付款

(1) 按款项性质列示其他应付款

适用 不适用

单位：元 币种：人民币

项目	期末余额	期初余额
保证金、押金	203,529,090.43	407,444,852.42
关联方往来	31,782,095.50	9,350,188.19
代收代付款	247,805,907.38	47,113,103.18
代扣代缴社保	304,823.69	435,332.49
其他	144,872,053.16	159,325,828.20
合计	628,293,970.16	623,669,304.48

(2) 账龄超过 1 年的重要其他应付款

适用 不适用

单位：元 币种：人民币

项目	期末余额	未偿还或结转的原因
芜湖市鸠江建设投资有限公司	20,221,957.40	合同尚未到期
江苏临港经济园投资开发有限公司	12,157,350.00	合同尚未到期
上海健远国际货物运输代理有限公司	4,750,000.00	合同尚未到期
江苏楚州经济开发区管理委员会	4,207,800.00	合同尚未到期
广州赫翼国际货运代理有限公司	2,900,000.00	合同尚未到期
合计	44,237,107.40	/

其他说明

适用 不适用

42. 持有待售负债

适用 不适用

43.1 年内到期的非流动负债

适用 不适用

单位：元 币种：人民币

项目	期末余额	期初余额
1 年内到期的应付债券	504,932,528.36	5,417,260.29
1 年内到期的租赁负债	152,758,639.86	195,605,834.80
合计	657,691,168.22	201,023,095.09

44. 其他流动负债

其他流动负债情况

适用 不适用

单位：元 币种：人民币

项目	期末余额	期初余额
待转销项税额	84,794,062.45	52,916,183.00
合计	84,794,062.45	52,916,183.00

短期应付债券的增减变动：

适用 不适用

单位：元 币种：人民币

债券名称	面值	发行日期	债券期限	发行金额	期初余额	本期发行	按面值计提利息	溢折价摊销	本期偿还	期末余额
22 圆通速递 SCP001	100.00	2022/3/8	268 天	300,000,000.00		300,000,000.00	6,255,780.82		306,255,780.82	
合计	/	/	/	300,000,000.00		300,000,000.00	6,255,780.82		306,255,780.82	

其他说明

适用 不适用

45. 长期借款

(1) 长期借款分类

适用 不适用

单位：元 币种：人民币

项目	期末余额	期初余额
抵押借款	175,160,416.67	
信用借款	100,000,000.00	
合计	275,160,416.67	

长期借款分类的说明：

抵押借款注：

子公司杭州圆通货运航空有限公司向中国工商银行股份有限公司上海市徐泾支行抵押借款：杭州圆通货运航空有限公司于 2022 年 6 月 28 日与中国工商银行股份有限公司上海市徐泾支行签订了合同编号为 27222000001 的借款合同，以杭州圆通货运航空有限公司的 5 架波音 B757-200 飞机作为抵押物，担保合同编号分别为 27222000001201~27222000001205，借款合同约定的借款金额为 19,000.00 万元，借款期限为 2022 年 6 月 28 日至 2027 年 6 月 20 日，贷款利率 3.3000%，截止 2022 年 12 月 31 日，借款余额为 175,160,416.67 元。

其他说明，包括利率区间：

适用 不适用

46. 应付债券

(1) 应付债券

适用 不适用

单位：元 币种：人民币

项目	期末余额	期初余额
中期票据		498,822,595.21
合计		498,822,595.21

(2) 应付债券的增减变动：（不包括划分为金融负债的优先股、永续债等其他金融工具）

适用 不适用

单位：元 币种：人民币

债券名称	面值	发行日期	债券期限	发行金额	期初余额	本期发行	按面值计提利息	溢折价摊销	本期偿还	一年内到期	期末余额
21 圆通速递 MTN001	100.00	2021/9/6	2 年	500,000,000.00	498,822,595.21		22,317,260.32	692,672.83	16,900,000.00	504,932,528.36	
合计	/	/	/	500,000,000.00	498,822,595.21		22,317,260.32	692,672.83	16,900,000.00	504,932,528.36	

(3) 可转换公司债券的转股条件、转股时间说明

适用 不适用

(4) 划分为金融负债的其他金融工具说明

期末发行在外的优先股、永续债等其他金融工具基本情况

适用 不适用

期末发行在外的优先股、永续债等金融工具变动情况表

适用 不适用

其他金融工具划分为金融负债的依据说明：

适用 不适用

其他说明

适用 不适用

47. 租赁负债

适用 不适用

单位：元 币种：人民币

项目	期末余额	期初余额
租赁付款额	264,519,251.54	478,421,117.77
减：未确认融资费用	18,359,972.88	18,699,342.41
减：一年内到期的非流动负债	152,758,639.86	195,605,834.80
合计	93,400,638.80	264,115,940.56

48. 长期应付款

项目列示

适用 不适用

单位：元 币种：人民币

项目	期末余额	期初余额
长期应付款		8,450,586.48
合计		8,450,586.48

其他说明

适用 不适用

长期应付款

(1) 按款项性质列示长期应付款

适用 不适用

单位：元 币种：人民币

项目	期末余额	期初余额
自有飞机维修费		8,450,586.48
合计		8,450,586.48

专项应付款

(2) 按款项性质列示专项应付款

适用 不适用

49. 长期应付职工薪酬

适用 不适用

(1) 长期应付职工薪酬表

适用 不适用

单位：元 币种：人民币

项目	期末余额	期初余额
其他长期福利	1,998,432.58	2,105,230.88
合计	1,998,432.58	2,105,230.88

(2) 设定受益计划变动情况

设定受益计划义务现值：

适用 不适用

计划资产：

适用 不适用

设定受益计划的内容及与之相关风险、对公司未来现金流量、时间和不确定性的影响说明：

适用 不适用

设定受益计划重大精算假设及敏感性分析结果说明

适用 不适用

其他说明

适用 不适用

50. 预计负债

适用 不适用

单位：元 币种：人民币

项目	期初余额	期末余额	形成原因
未决诉讼	2,000,000.00	4,206,860.27	
其他	607,459.63		
合计	2,607,459.63	4,206,860.27	/

51. 递延收益

递延收益情况

适用 不适用

单位：元 币种：人民币

项目	期初余额	本期增加	本期减少	期末余额	形成原因
政府补助	226,543,186.41	39,250,815.00	34,969,850.68	230,824,150.73	已收到政府补助未确认损益
合计	226,543,186.41	39,250,815.00	34,969,850.68	230,824,150.73	/

涉及政府补助的项目：

适用 不适用

单位：元 币种：人民币

负债项目	期初余额	本期新增补助金额	本期计入其他收益金额	期末余额	与资产相关 / 与收益相关
“135”工程升级版第三批标准厂房项目奖补资金	1,580,000.00	420,000.00		2,000,000.00	与资产相关
2014年电子商务与物流快递协同发展试点补助资金	2,151,449.42		148,724.88	2,002,724.54	与资产相关
2015年杭州市现代物流业财政专项资金	703,340.75		52,777.80	650,562.95	与资产相关
2016年杭州市现代物流业财政专项资金	257,093.46		49,987.56	207,105.90	与资产相关
武汉市物流标准化试点项目	981,879.70		292,894.80	688,984.90	与资产相关
2016年物流业转型升级项目中央预算内投资补助资金	2,924,385.17		211,596.36	2,712,788.81	与资产相关
2017年杭州市现代物流业财政专项资金	22,404.86		4,370.04	18,034.82	与资产相关
2017年萧山区快递服务业物流项目投资补助	418,592.69		81,892.68	336,700.01	与资产相关
2018年度长沙市现代服务业引导专项资金	326,666.72		17,499.96	309,166.76	与资产相关
西安高新区突出贡献企业奖励	94,899.92		47,450.04	47,449.88	与资产相关
2018年度萧山区服务业重点项目投资补助	1,365,153.72		382,669.32	982,484.40	与资产相关
圆通速递华北区域（天津）总部设备升级项目	1,566,663.98		200,001.24	1,366,662.74	与资产相关
2018年杭州市现代物流业财政专项资金	392,528.13		59,988.36	332,539.77	与资产相关
南京空港枢纽发展专项资金	6,149,083.52		326,499.84	5,822,583.68	与资产相关
2018年南宁市跨境电商供应链建设项目补助金	4,552,969.04		818,504.54	3,734,464.50	与资产相关
2019快递业务发展专项资金	489,877.22		61,905.24	427,971.98	与资产相关
2019年服务业投入奖励	1,097,889.26		62,736.48	1,035,152.78	与资产相关
服务业发展专项资金	610,454.50		86,181.84	524,272.66	与资产相关
2020年度省级现代服务补助	3,798,319.24		201,680.76	3,596,638.48	与资产相关
安检机及X光机补贴	2,108,641.03		401,756.28	1,706,884.75	与资产相关
自动化快递分拣项目	524,179.28		87,514.68	436,664.60	与资产相关
飞机改装项目	29,573,090.89		5,823,272.76	23,749,818.13	与资产相关
飞机引进补贴	38,724,263.26	15,000,000.00	7,740,545.94	45,983,717.32	与资产相关
南京空港枢纽经济区江宁管理委员会	5,650,000.14		299,999.88	5,350,000.26	与资产相关
服务业发展引导资金	4,625,000.06		249,999.96	4,375,000.10	与资产相关
服务业高质量发展补助	662,367.36		253,224.48	409,142.88	与资产相关
2017年西安市供应链体系建设项目	2,049,277.44		35,804.16	2,013,473.28	与资产相关
供应链项目建设奖励资金	3,882,219.17		414,578.28	3,467,640.89	与资产相关
贵阳市重点物流项目补助	1,000,000.00			1,000,000.00	与资产相关
淮安圆通速递枢纽基地项目	7,950,255.11		165,918.36	7,784,336.75	与资产相关

负债项目	期初余额	本期新增补助金额	本期计入其他收益金额	期末余额	与资产相关 / 与收益相关
基于低碳发展模式的快递包装循环系统构建关键技术标准研究	120,000.00			120,000.00	与资产相关
全链协同的快件物流资源共享商业服务模式	550,000.00			550,000.00	与资产相关
财政局新建物流项目补助	1,812,361.50		90,066.48	1,722,295.02	与资产相关
建设提升基本便民商业网点（设施）	155,520.00		103,680.00	51,840.00	与资产相关
金华市现代服务业综合试点项目	2,897,105.82		187,322.64	2,709,783.18	与资产相关
军民融合发展项目资助	650,000.00	650,000.00		1,300,000.00	与资产相关
快递项目建设	2,223,030.72		49,492.32	2,173,538.40	与资产相关
快递业分拣设备扶持补助	1,505,882.48		200,840.28	1,305,042.20	与资产相关
快件寄递安全的监测平台	630,000.27		360,000.00	270,000.27	与资产相关
快件物流资源共享服务应用示范配套资金	1,839,945.00	2,869,055.00		4,709,000.00	与资产相关
快件物流资源共享服务应用示范项目	1,445,700.00			1,445,700.00	与资产相关
快件物流综合服务系统平台建设与规模应用	625,300.00			625,300.00	与资产相关
冷链、快递、电商物流示范园区	939,219.80		56,104.80	883,115.00	与资产相关
流通领域现代供应链体系建设试点项目	9,614,403.98		1,271,934.50	8,342,469.48	与资产相关
2019 第三批发展专项（信息化建设应用）	1,050,000.00			1,050,000.00	与资产相关
宁波市江北区服务业技术改造项目	105,037.24		15,005.28	90,031.96	与资产相关
黔货出山冷链物流和物流降本增效专项	1,500,000.00			1,500,000.00	与资产相关
圆通云仓 & 全链路管控项目扶持资金	632,277.58		355,298.93	276,978.65	与资产相关
软件科研专项项目	250,000.00			250,000.00	与资产相关
物流信息互通共享技术及应用国家工程实验室	7,532,277.04		7,011,443.19	520,833.85	与资产相关
物流重大项目建设奖励补贴收入	716,023.25		41,508.84	674,514.41	与资产相关
物流资源整合优化及非标产品与服务共享技术研究	775,574.00			775,574.00	与资产相关
现代服务业发展财政专项扶持资金	8,702,660.10	5,298,658.00	1,353,156.72	12,648,161.38	与资产相关
限上规上奖励	29,679.16		1,925.04	27,754.12	与资产相关
新型墙体补助	940,706.58		62,148.24	878,558.34	与资产相关
圆通速递分拣中心配套物流标准化建设项目	5,169,270.56		755,725.20	4,413,545.36	与资产相关
圆通速递上海区域物流设备标准化项目	10,299,024.12		1,489,580.88	8,809,443.24	与资产相关
天津市财政局自动分拣升级补助	1,132,083.75		142,999.80	989,083.95	与资产相关
圆通速递物流标准化建设项目	4,094,879.42		517,211.76	3,577,667.66	与资产相关
圆通皖北（蚌埠）分拨中心及电商项目	3,256,593.47		183,999.96	3,072,593.51	与资产相关
圆通现代物流集散中心项目	23,317,145.12		1,259,654.88	22,057,490.24	与资产相关
长春市 2017 年服务业发展专项资金	1,117,596.74		72,102.96	1,045,493.78	与资产相关
长春市 2018 年服务业发展专项资金	1,985,837.54		134,322.96	1,851,514.58	与资产相关
智慧物流关键技术应用研究及人才培养项目	50,000.00	30,000.00	80,000.00		与资产相关



负债项目	期初余额	本期新增补助金额	本期计入其他收益金额	期末余额	与资产相关 / 与收益相关
自动化运营监管平台项目	261,379.81		39,380.52	221,999.29	与资产相关
自建或租赁仓储物流奖励	1,027,683.52		62,316.48	965,367.04	与资产相关
其他	1,356,042.80	14,983,102.00	492,651.50	15,846,493.30	与资产相关
合计	226,543,186.41	39,250,815.00	34,969,850.68	230,824,150.73	

其他说明

适用 不适用

52. 其他非流动负债

适用 不适用

单位：元 币种：人民币

项目	期末余额	期初余额
天津空港经济区管委会给予建设阶段发展金支持	9,070,000.00	9,070,000.00
其他	3,096,790.00	
合计	12,166,790.00	9,070,000.00

53. 股本

适用 不适用

单位：元 币种：人民币

	期初余额	本次变动增减 (+、-)					期末余额
		发行新股	送股	公积金转股	其他	小计	
股份总数	3,435,027,509.00				6,295,486.00	6,295,486.00	3,441,322,995.00

其他说明：

公司 2022 年度股票期权累计行权 6,295,486 股。

54. 其他权益工具

(1) 期末发行在外的优先股、永续债等其他金融工具基本情况

适用 不适用

(2) 期末发行在外的优先股、永续债等金融工具变动情况表

适用 不适用

其他权益工具本期增减变动情况、变动原因说明，以及相关会计处理的依据：

适用 不适用

其他说明

适用 不适用

55. 资本公积

适用 不适用

单位：元 币种：人民币

项目	期初余额	本期增加	本期减少	期末余额
资本溢价（股本溢价）	12,795,100,757.78	88,182,771.91	864,508.03	12,882,419,021.66
其他资本公积	168,209,756.22	25,156,974.37	19,708,832.06	173,657,898.53
合计	12,963,310,514.00	113,339,746.28	20,573,340.09	13,056,076,920.19

其他说明，包括本期增减变动情况、变动原因说明：

资本溢价注：

- (1) 公司 2022 年度股权激励行权计入资本公积 88,182,771.91 元；
- (2) 公司本年因发生不丧失控制权处置上海圆通供应链管理有限公司事项，冲减资本公积（股本溢价）864,508.03 元。

其他资本公积注：

- (1) 公司实施股权激励计划，2022 年度确认的资本公积 18,206,551.47 元；
- (2) 子公司圆通国际快递供应链科技有限公司实施股权激励计划，2022 年度确认的资本公积 45,218.06 元；
- (3) 公司 2022 年度因股份支付行权当日股价与授予日股价差异对所得税的影响，计入资本公积 6,905,204.84 元；
- (4) 公司 2022 年度因股份支付行权、解锁减少资本公积 19,708,832.06 元。

56. 库存股

适用 不适用

57. 其他综合收益

适用 不适用

单位：元 币种：人民币

项目	期初余额	本期发生金额					期末余额
		本期所得税前发生额	减：前期计入其他综合收益当期转入损益	减：前期计入其他综合收益当期转入留存收益	减：所得税费用	税后归属于母公司	
一、不能重分类进损益的其他综合收益	-33,424.75	516,375,000.00				516,375,000.00	516,341,575.25
其中：重新计量设定受益计划变动额	-33,424.75						-33,424.75
其他权益工具投资公允价值变动		516,375,000.00				516,375,000.00	516,375,000.00
二、将重分类进损益的其他综合收益	-55,078,486.20	74,497,209.91				49,357,749.95	25,139,459.96
外币财务报表折算差额	-55,078,486.20	74,497,209.91				49,357,749.95	25,139,459.96
其他综合收益合计	-55,111,910.95	590,872,209.91				565,732,749.95	25,139,459.96

58. 专项储备

适用 不适用

单位：元 币种：人民币

项目	期初余额	本期增加	本期减少	期末余额
安全生产费		687,174.55	589,370.94	97,803.61
合计		687,174.55	589,370.94	97,803.61

59. 盈余公积

适用 不适用

单位：元 币种：人民币

项目	期初余额	本期增加	本期减少	期末余额
法定盈余公积	291,319,034.34	145,002,259.27		436,321,293.61
合计	291,319,034.34	145,002,259.27		436,321,293.61

60. 未分配利润

适用 不适用

单位：元 币种：人民币

项目	本期	上期
调整前上期末未分配利润	8,417,564,380.62	6,850,789,663.05
调整期初未分配利润合计数（调增+，调减-）		
调整后期初未分配利润	8,417,564,380.62	6,850,789,663.05
加：本期归属于母公司所有者的净利润	3,919,673,606.25	2,103,408,505.21
减：提取法定盈余公积	145,002,259.27	62,711,350.24
提取任意盈余公积		
提取一般风险准备		
应付普通股股利	515,422,043.10	473,922,437.40
转作股本的普通股股利		
其他		
期末未分配利润	11,676,813,684.50	8,417,564,380.62

调整期初未分配利润明细：

- 1、由于《企业会计准则》及其相关新规定进行追溯调整，影响期初未分配利润 0.00 元。
- 2、由于会计政策变更，影响期初未分配利润 0.00 元。
- 3、由于重大会计差错更正，影响期初未分配利润 0.00 元。
- 4、由于同一控制导致的合并范围变更，影响期初未分配利润 0.00 元。
- 5、其他调整合计影响期初未分配利润 0.00 元。

61. 营业收入和营业成本

（1）营业收入和营业成本情况

适用 不适用

单位：元 币种：人民币

项目	本期发生额		上期发生额	
	收入	成本	收入	成本
主营业务	52,476,870,281.28	46,731,652,569.75	44,108,318,546.93	40,667,480,977.17
其他业务	1,062,443,693.89	757,857,806.10	1,046,635,060.46	772,700,365.20
合计	53,539,313,975.17	47,489,510,375.85	45,154,953,607.39	41,440,181,342.37

(2) 合同产生的收入的情况

适用 不适用

合同产生的收入说明:

适用 不适用

(3) 履约义务的说明

适用 不适用

(4) 分摊至剩余履约义务的说明

适用 不适用

62. 税金及附加

适用 不适用

单位:元 币种:人民币

项目	本期发生额	上期发生额
城市维护建设税	10,416,551.06	5,149,722.03
教育费附加	5,375,887.28	2,690,741.25
房产税	92,700,666.04	77,111,781.28
土地使用税	31,242,655.64	31,637,430.79
车船使用税	1,368,889.73	1,317,298.55
印花税	12,382,393.20	8,014,418.39
地方教育费附加	3,583,301.82	1,788,730.22
其他	5,233,494.40	4,419,233.85
合计	162,303,839.17	132,129,356.36

63. 销售费用

适用 不适用

单位:元 币种:人民币

项目	本期发生额	上期发生额
职工薪酬	108,825,699.40	66,371,784.87
广告宣传费	80,869,595.08	34,895,899.44
其他	38,011,897.07	39,288,526.19
合计	227,707,191.55	140,556,210.50

64. 管理费用

适用 不适用

单位：元 币种：人民币

项目	本期发生额	上期发生额
职工薪酬	658,755,967.84	623,236,604.52
办公费	47,415,639.99	40,923,899.74
差旅费	10,820,498.64	10,050,200.79
租赁费	9,384,263.51	11,554,792.04
业务招待费	50,904,929.01	43,365,255.75
信息化费用	59,253,487.91	41,661,575.17
折旧及摊销	158,942,685.01	175,061,941.61
中介机构费	32,083,771.18	41,769,652.76
股权激励费用	9,255,598.35	23,045,408.05
其他	34,595,198.97	40,751,642.73
合计	1,071,412,040.41	1,051,420,973.16

65. 研发费用

适用 不适用

单位：元 币种：人民币

项目	本期发生额	上期发生额
职工薪酬	39,250,357.86	26,517,534.25
折旧费用	2,872,502.75	2,118,848.00
直接投入	4,477,121.15	222,181.83
其他	3,074,127.02	3,526,674.10
合计	49,674,108.78	32,385,238.18

66. 财务费用

适用 不适用

单位：元 币种：人民币

项目	本期发生额	上期发生额
利息支出	131,956,089.45	131,458,699.52
其中：租赁负债利息费用	13,501,856.63	29,037,344.96
减：利息收入	-85,314,844.56	-129,217,160.43
汇兑损益	-60,241,897.14	6,521,858.76
其他	27,828,969.11	21,265,819.08
合计	14,228,316.86	30,029,216.93

67. 其他收益

适用 不适用

项目	本期发生额	上期发生额
政府补助	260,600,651.04	187,626,255.01
进项税加计抵减	258,576,644.71	368,640,042.71
代扣个人所得税手续费	1,367,133.79	1,384,879.33
合计	520,544,429.54	557,651,177.05

其他说明：

单位：元 币种：人民币

补助项目	本期金额	上期金额	与资产相关 / 与收益相关
税收优惠	32,091,180.57	6,489,237.94	与收益相关
一般性财政拨款	185,248,533.14	133,473,180.06	与收益相关
社会保障局补贴	8,291,086.65	10,636,060.20	与收益相关
递延收益摊销	34,969,850.68	37,027,776.81	与资产相关
合计	260,600,651.04	187,626,255.01	/

68. 投资收益

适用 不适用

单位：元 币种：人民币

项目	本期发生额	上期发生额
权益法核算的长期股权投资收益	-29,648,995.40	-24,367,712.32
处置长期股权投资产生的投资收益	-19,043,699.22	-6,417,122.81
债权投资在持有期间取得的利息收入	1,153.32	752.94
丧失控制权后，剩余股权按公允价值重新计量产生的利得	12,328,186.15	
取得控制权，购买日之前原持有股权按照公允价值重新计量	1,528,285.17	
处置以公允价值计量且其变动计入当期损益的金融资产取得的投资收益	-8,758,690.29	
理财产品收益	2,602,668.75	2,154,692.01
合计	-40,991,091.52	-28,629,390.18

69. 净敞口套期收益

适用 不适用

70. 公允价值变动收益

适用 不适用

单位：元 币种：人民币

产生公允价值变动收益的来源	本期发生额	上期发生额
交易性金融资产	105,543,573.05	36,387,068.38
其他非流动金融资产	2,111,808.59	
合计	107,655,381.64	36,387,068.38

71. 信用减值损失

适用 不适用

单位：元 币种：人民币

项目	本期发生额	上期发生额
应收账款坏账损失	20,943,483.79	-1,576,551.28
其他应收款坏账损失	-3,306,940.12	2,552,657.51
合计	17,636,543.67	976,106.23

72. 资产减值损失

适用 不适用

单位：元 币种：人民币

项目	本期发生额	上期发生额
一、坏账损失		
二、存货跌价损失及合同履约成本减值损失		
三、长期股权投资减值损失		
四、投资性房地产减值损失		
五、固定资产减值损失		
六、工程物资减值损失		
七、在建工程减值损失		
八、生产性生物资产减值损失		
九、油气资产减值损失		
十、无形资产减值损失		385,362.02
十一、商誉减值损失	32,121,107.30	39,789,853.95
十二、其他		
十三、开发支出减值损失		2,416,844.06
合计	32,121,107.30	42,592,060.03

73. 资产处置收益

适用 不适用

单位：元 币种：人民币

项目	本期发生额	上期发生额	计入当期非经常性损益的金额
处置固定资产利得或损失	38,916,574.26	-4,808,303.72	38,916,574.26
处置其他非流动资产利得或损失	-675,754.58		-675,754.58
处置使用权资产利得或损失	2,152,497.76	6,101,624.13	2,152,497.76
合计	40,393,317.44	1,293,320.41	40,393,317.44

74. 营业外收入

营业外收入情况

适用 不适用

单位：元 币种：人民币

项目	本期发生额	上期发生额	计入当期非经常性损益的金额
非流动资产处置利得合计	217,246.23	1,201,614.77	217,246.23
其中：固定资产处置利得	217,246.23	1,201,614.77	217,246.23
无形资产处置利得			
政府补助	7,755,365.03	6,238,600.00	7,755,365.03
违约金、罚款收入	5,556,721.63	4,627,005.86	5,556,721.63
其他	45,794,590.66	12,343,370.69	45,794,590.66
合计	59,323,923.55	24,410,591.32	59,323,923.55

计入当期损益的政府补助

适用 不适用

单位：元 币种：人民币

补助项目	本期发生金额	上期发生金额	与资产相关 / 与收益相关
政府奖励金	5,292,292.20	3,374,600.00	与收益相关
其他	2,463,072.83	2,864,000.00	与收益相关
合计	7,755,365.03	6,238,600.00	/

其他说明：

适用 不适用

75. 营业外支出

适用 不适用

单位：元 币种：人民币

项目	本期发生额	上期发生额	计入当期非经常性损益的金额
非流动资产处置损失合计	33,770,905.09	50,149,159.92	33,770,905.09
其中：固定资产处置损失	33,770,905.09	47,058,924.25	33,770,905.09
无形资产处置损失		3,090,235.67	
对外捐赠	13,285,701.02	14,552,090.87	13,285,701.02
罚款滞纳金支出	10,295,849.17	2,634,119.04	10,295,849.17
赔偿支出	44,163,274.32	36,038,241.08	44,163,274.32
其他	7,149,314.41	5,489,755.11	7,149,314.41
合计	108,665,044.01	108,863,366.02	108,665,044.01

76. 所得税费用

(1) 所得税费用表

适用 不适用

单位：元 币种：人民币

项目	本期发生额	上期发生额
当期所得税费用	1,139,147,095.29	614,499,808.67
递延所得税费用	-50,293,353.75	-35,063,314.78
合计	1,088,853,741.54	579,436,493.89

(2) 会计利润与所得税费用调整过程

适用 不适用

单位：元 币种：人民币

项目	本期发生额
利润总额	5,052,981,368.22
按法定 / 适用税率计算的所得税费用	1,263,245,342.06
子公司适用不同税率的影响	-178,131,031.51
调整以前期间所得税的影响	3,113,986.01
非应税收入的影响	-8,366,321.76
不可抵扣的成本、费用和损失的影响	21,047,838.24
使用前期未确认递延所得税资产的可抵扣亏损的影响	-14,619,488.64

项目	本期发生额
本期未确认递延所得税资产的可抵扣暂时性差异或可抵扣亏损的影响	16,750,721.54
研发费用加计扣除	-8,436,882.54
残疾人加计扣除	-5,750,421.85
所得税费用	1,088,853,741.54

其他说明：

适用 不适用

77. 其他综合收益

适用 不适用

详见附注七、57

78. 现金流量表项目

(1) 收到的其他与经营活动有关的现金

适用 不适用

单位：元 币种：人民币

项目	本期发生额	上期发生额
1、收回往来款、代垫款、租金收入	1,629,508,277.98	1,223,997,425.32
2、营业外收入及补贴、补助款	350,490,908.56	201,224,990.96
3、利息收入	85,314,844.56	129,217,160.43
4、其他	10,162,124.35	15,981,266.50
合计	2,075,476,155.45	1,570,420,843.21

(2) 支付的其他与经营活动有关的现金

适用 不适用

单位：元 币种：人民币

项目	本期发生额	上期发生额
1、企业间往来	1,194,836,273.30	435,052,128.17
2、销售费用、管理费用、财务费用	494,605,724.11	329,524,472.80
3、营业外支出	108,665,044.01	58,714,206.10
合计	1,798,107,041.42	823,290,807.07

(3) 收到的其他与投资活动有关的现金

适用 不适用

单位：元 币种：人民币

项目	本期发生额	上期发生额
取得子公司现金净额	182,150.82	3,224,096.22
合计	182,150.82	3,224,096.22

(4) 支付的其他与投资活动有关的现金

适用 不适用

单位：元 币种：人民币

项目	本期发生额	上期发生额
处置子公司现金净额	34,871,073.86	
合计	34,871,073.86	

(5) 收到的其他与筹资活动有关的现金

适用 不适用

单位：元 币种：人民币

项目	本期发生额	上期发生额
股权激励认购款		2,857,395.80
合计		2,857,395.80

(6) 支付的其他与筹资活动有关的现金

适用 不适用

单位：元 币种：人民币

项目	本期发生额	上期发生额
发行中期票据支付的现金		4,885,761.00
取得使用权资产所支付的现金	292,164,389.92	267,620,290.65
合计	292,164,389.92	272,506,051.65

79. 现金流量表补充资料

(1) 现金流量表补充资料

适用 不适用

单位：元 币种：人民币

补充资料	本期金额	上期金额
1. 将净利润调节为经营活动现金流量：		
净利润	3,964,127,626.68	2,187,496,010.70
加：资产减值准备	32,121,107.30	42,592,060.03
信用减值损失	17,636,543.67	976,106.23
固定资产折旧、油气资产折耗、生产性生物资产折旧	1,623,687,563.18	1,352,191,350.55
使用权资产摊销	231,065,512.95	269,777,645.84
无形资产摊销	149,626,776.06	148,687,233.90
长期待摊费用摊销	99,625,551.45	100,437,561.74
处置固定资产、无形资产和其他长期资产的损失（收益以“-”号填列）	-40,393,317.44	-1,293,320.41
固定资产报废损失（收益以“-”号填列）	33,553,658.86	48,947,545.15
公允价值变动损失（收益以“-”号填列）	-107,655,381.64	-36,387,068.38
财务费用（收益以“-”号填列）	131,956,089.45	131,458,699.52
投资损失（收益以“-”号填列）	40,991,091.52	28,629,390.18
递延所得税资产减少（增加以“-”号填列）	-54,914,585.53	-36,393,488.56
递延所得税负债增加（减少以“-”号填列）	4,542,142.42	1,022,859.85
存货的减少（增加以“-”号填列）	-8,693,961.14	-22,083,693.28
经营性应收项目的减少（增加以“-”号填列）	444,847,153.53	-898,229,336.29
经营性应付项目的增加（减少以“-”号填列）	804,104,633.47	720,737,301.74
其他	24,291,789.30	29,561,291.99
经营活动产生的现金流量净额	7,390,519,994.09	4,068,128,150.50
2. 不涉及现金收支的重大投资和筹资活动：		
债务转为资本		
一年内到期的可转换公司债券		
融资租入固定资产		
3. 现金及现金等价物净变动情况：		
现金的期末余额	7,314,390,285.90	6,073,421,152.16
减：现金的期初余额	6,073,421,152.16	4,651,976,544.47
加：现金等价物的期末余额		
减：现金等价物的期初余额		
现金及现金等价物净增加额	1,240,969,133.74	1,421,444,607.69

(2) 本期支付的取得子公司的现金净额

适用 不适用

单位：元 币种：人民币

项目	金额
本期发生的企业合并于本期支付的现金或现金等价物	2,292,428.49
其中：YTO Global Pty. Ltd.	2,292,427.52
陕西圆首通供应链有限公司	0.97
减：购买日子公司持有的现金及现金等价物	2,474,579.31
其中：YTO Global Pty. Ltd.	2,473,578.32
陕西圆首通供应链有限公司	1,000.99
取得子公司支付的现金净额	-182,150.82

(3) 本期收到的处置子公司的现金净额

适用 不适用

单位：元 币种：人民币

项目	金额
本期处置子公司于本期收到的现金或现金等价物	37,779,688.33
其中：OTX Logistics B.V.	37,779,688.33
减：丧失控制权日子公司持有的现金及现金等价物	72,650,762.19
其中：OTX Logistics B.V.	72,650,762.19
处置子公司收到的现金净额	-34,871,073.86

(4) 现金和现金等价物的构成

√适用 不适用

单位：元 币种：人民币

项目	期末余额	期初余额
一、现金	7,314,390,285.90	6,073,421,152.16
其中：库存现金	1,439,192.99	1,309,691.72
可随时用于支付的银行存款	7,182,928,369.56	5,995,367,402.28
可随时用于支付的其他货币资金	130,022,723.35	76,744,058.16
可用于支付的存放中央银行款项		
存放同业款项		
拆放同业款项		
二、现金等价物		
其中：三个月内到期的债券投资		
三、期末现金及现金等价物余额	7,314,390,285.90	6,073,421,152.16
其中：母公司或集团内子公司使用受限制的现金和现金等价物		

其他说明：

适用 不适用

80. 所有者权益变动表项目注释

说明对上年期末余额进行调整的“其他”项目名称及调整金额等事项：

适用 不适用

81. 所有权或使用权受到限制的资产

√适用 不适用

单位：元 币种：人民币

项目	期末账面价值	受限原因
货币资金	75,154,214.65	保函保证金、履约保证金、质押取得银行借款
固定资产	134,192,142.47	抵押取得银行借款
交易性金融资产	632,826.41	质押取得银行借款
合计	209,979,183.53	

82. 外币货币性项目

(1) 外币货币性项目

适用 不适用

单位：元 币种：人民币

项目	期末外币余额	折算汇率	期末折算人民币余额
货币资金	-	-	792,363,992.18
其中：美元	81,518,258.07	6.96460	567,742,060.15
欧元	5,507,978.69	7.42290	40,885,175.02
港币	735,331.12	0.89327	656,849.23
韩元	1,097,287,325.17	0.00552	6,057,026.03
泰铢	3,876,271.20	0.20142	780,758.55
日元	46,346,931.74	0.05236	2,426,725.35
澳大利亚币	591,479.55	4.71380	2,788,116.30
澳门币	106,655.00	0.85929	91,647.57
加拿大元	9.00	5.13850	46.25
阿联酋迪拉姆	5,367.33	1.87830	10,081.46
人民币	170,556,876.58	1.00000	170,556,876.58
英镑	2,764.15	8.39410	23,202.55
印尼盾	636,463,784.60	0.00044	280,044.07
马来西亚令吉	1,516.51	1.56602	2,374.88
新加坡元	7,276.39	5.18310	37,714.26
比索	204,164.43	0.12389	25,293.93
应收账款	-	-	498,888,881.70
其中：美元	43,157,842.54	6.96460	300,577,110.15
欧元	113,017.09	7.42290	838,914.56
港币	125,399.00	0.89327	112,015.16
韩元	190,819,913.59	0.00552	1,053,325.92
泰铢	937,595.00	0.20142	188,850.38
日元	253,417,511.00	0.05236	13,268,940.88

项目	期末外币余额	折算汇率	期末折算人民币余额
人民币	180,990,150.93	1.00000	180,990,150.93
印尼盾	2,582,047,781.57	0.00044	1,136,101.02
新台币	3,215,863.00	0.22497	723,472.70
其他应收款	-	-	97,369,102.35
其中：美元	2,303,123.78	6.96460	16,040,335.88
欧元	60,000.00	7.42290	445,374.00
港币	5,665,321.56	0.89327	5,060,661.79
韩元	243,255,720.00	0.00552	1,342,771.57
泰铢	806,464.00	0.20142	162,437.98
日元	100,378,734.00	0.05236	5,255,830.51
人民币	65,677,798.20	1.00000	65,677,798.20
印尼盾	5,049,825,559.35	0.00044	2,221,923.25
新台币	5,164,996.08	0.22497	1,161,969.17
应付账款			165,884,868.71
其中：美元	5,981,342.55	6.96460	41,657,658.32
欧元	2,208,000.78	7.42290	16,389,768.99
港币	1,958,881.62	0.89327	1,749,810.18
韩元	382,711,483.03	0.00552	2,112,567.39
泰铢	454,447.88	0.20142	91,534.89
日元	110,120,810.78	0.05236	5,765,925.65
人民币	95,239,084.02	1.00000	95,239,084.02
英镑	41,007.11	8.39410	344,217.78
印尼盾	4,139,423,587.41	0.00044	1,821,346.38
新加坡元	8,222.23	5.18310	42,616.64
新台币	1,163,013.00	0.22497	261,643.03
澳大利亚	21,209.87	4.71380	99,979.09
瑞士法郎	22,321.76	7.46170	166,558.28
丹麦克朗	115,722.79	0.99293	114,904.63

项目	期末外币余额	折算汇率	期末折算人民币余额
瑞典克朗	41,195.72	0.66156	27,253.44
其他应付款			66,810,815.27
其中：美元	235,898.66	6.96460	1,642,939.81
欧元	5,266.17	7.42290	39,090.25
港币	691.62	0.89327	617.80
韩元	3,615,010.01	0.00552	19,954.86
泰铢	111,000.00	0.20142	22,357.62
日元	516,900.00	0.05236	27,064.88
人民币	65,058,790.05	1.00000	65,058,790.05

(2) 境外经营实体说明，包括对于重要的境外经营实体，应披露其境外主要经营地、记账本位币及选择依据，记账本位币发生变化的还应披露原因

适用 不适用

83. 套期

适用 不适用

84. 政府补助

(1) 政府补助基本情况

适用 不适用

单位：元 币种：人民币

种类	金额	列报项目	计入当期损益的金额
“135”工程升级版第三批标准厂房项目奖补资金	2,000,000.00	递延收益	
2014年电子商务与物流快递协同发展试点补助资金	2,920,000.00	递延收益	148,724.88
2015年杭州市现代物流业财政专项资金	979,700.00	递延收益	52,777.80
2016年杭州市现代物流业财政专项资金	498,700.00	递延收益	49,987.56
武汉市物流标准化试点项目	2,140,000.00	递延收益	292,894.80
2016年物流业转型升级项目中央预算内投资补助资金	4,000,000.00	递延收益	211,596.36

种类	金额	列报项目	计入当期损益的金额
2017 年杭州市现代物流业财政专项资金	37,700.00	递延收益	4,370.04
2017 年萧山区快递服务业物流项目投资补助	616,500.00	递延收益	81,892.68
2018 年度长沙市现代服务业引导专项资金	350,000.00	递延收益	17,499.96
西安高新区突出贡献企业奖励	189,800.00	递延收益	47,450.04
2018 年度萧山区服务业重点项目投资补助	1,637,800.00	递延收益	382,669.32
圆通速递华北区域（天津）总部设备升级项目	2,000,000.00	递延收益	200,001.24
2018 年杭州市现代物流业财政专项资金	537,500.00	递延收益	59,988.36
南京空港枢纽发展专项资金	6,530,000.00	递延收益	326,499.84
2018 年南宁市跨境电商供应链建设项目补助金	5,100,000.00	递延收益	818,504.54
2019 快递业务发展专项资金	562,100.00	递延收益	61,905.24
2019 年服务业投入奖励	1,207,400.00	递延收益	62,736.48
服务业发展专项资金	790,000.00	递延收益	86,181.84
2020 年度省级现代服务补助	4,000,000.00	递延收益	201,680.76
安检机及 X 光机补贴	3,925,280.00	递延收益	401,756.28
自动化快递分拣项目	1,580,000.00	递延收益	87,514.68
飞机改装项目	32,970,000.00	递延收益	5,823,272.76
飞机引进补贴	75,000,000.00	递延收益	7,740,545.94
南京空港枢纽经济区江宁管理委员会	6,000,000.00	递延收益	299,999.88
服务业发展引导资金	5,000,000.00	递延收益	249,999.96
服务业高质量发展补助	1,000,000.00	递延收益	253,224.48
2017 年西安市供应链体系建设项目	2,100,000.00	递延收益	35,804.16
供应链项目建设奖励资金	5,040,000.00	递延收益	414,578.28
贵阳市重点物流项目补助	1,000,000.00	递延收益	
淮安圆通速递枢纽基地项目	8,130,000.00	递延收益	165,918.36
基于低碳发展模式的快递包装循环系统构建关键技术标准研究	120,000.00	递延收益	
全链协同的快件物流资源共享商业模式	550,000.00	递延收益	
财政局新建物流项目补助	2,000,000.00	递延收益	90,066.48
建设提升基本便民商业网点（设施）	172,800.00	递延收益	103,680.00
金华市现代服务业综合试点项目	3,571,920.00	递延收益	187,322.64

种类	金额	列报项目	计入当期损益的金额
军民融合发展项目资助	1,300,000.00	递延收益	
快递项目建设	2,421,000.00	递延收益	49,492.32
快递业分拣设备扶持补助	2,000,000.00	递延收益	200,840.28
快件寄递安全的监测平台	1,920,000.00	递延收益	360,000.00
快件物流资源共享服务应用示范配套资金	1,839,945.00	递延收益	
快件物流资源共享服务应用示范项目	1,445,700.00	递延收益	
快件物流综合服务系统平台建设与规模应用	625,300.00	递延收益	
冷链、快递、电商物流示范园区	1,085,600.00	递延收益	56,104.80
流通领域现代供应链体系建设试点项目	10,429,300.00	递延收益	1,271,934.50
2019 第三批发展专项（信息化建设应用）	1,050,000.00	递延收益	
宁波市江北区服务业技术改造项目	141,300.00	递延收益	15,005.28
黔货出山冷链物流和物流降本增效专项	1,500,000.00	递延收益	
圆通云仓 & 全链路管控项目扶持资金	1,507,000.00	递延收益	355,298.93
软件科研专项项目	250,000.00	递延收益	
物流信息互通共享技术及应用国家工程实验室	25,000,000.00	递延收益	7,011,443.19
物流重大项目建设奖励补贴收入	802,500.00	递延收益	41,508.84
物流资源整合优化及非标产品与服务共享技术研究	775,574.00	递延收益	
现代服务业发展财政专项扶持资金	14,982,158.00	递延收益	1,353,156.72
限上规上奖励	30,000.00	递延收益	1,925.04
新型墙体补助	1,023,570.90	递延收益	62,148.24
圆通速递分拣中心配套物流标准化建设项目	7,288,100.00	递延收益	755,725.20
圆通速递上海区域物流设备标准化项目	12,000,000.00	递延收益	1,489,580.88
天津市财政局自动分拣升级补助	1,430,000.00	递延收益	142,999.80
圆通速递物流标准化建设项目	5,000,000.00	递延收益	517,211.76
圆通皖北（蚌埠）分拨中心及电商项目	3,680,000.00	递延收益	183,999.96
圆通现代物流集散中心项目	24,576,800.00	递延收益	1,259,654.88
长春市 2017 年服务业发展专项资金	1,400,000.00	递延收益	72,102.96
长春市 2018 年服务业发展专项资金	2,400,000.00	递延收益	134,322.96
智慧物流关键技术应用研究及人才培养项目	80,000.00	递延收益	80,000.00
自动化运营监管平台项目	1,000,000.00	递延收益	39,380.52

种类	金额	列报项目	计入当期损益的金额
自建或租赁仓储物流奖励	1,090,000.00	递延收益	62,316.48
其他	8,200,478.00	递延收益	492,651.50
政府奖励金	5,292,292.20	营业外收入	5,292,292.20
其他	2,463,072.83	营业外收入	2,463,072.83
社会保障局补贴	8,291,086.65	其他收益	8,291,086.65
税收优惠	32,091,180.57	其他收益	32,091,180.57
一般性财政拨款	185,248,533.14	其他收益	185,248,533.14

(2) 政府补助退回情况

适用 不适用

85. 其他

适用 不适用

八、合并范围的变更

1. 非同一控制下企业合并

适用 不适用

(1) 本期发生的非同一控制下企业合并

适用 不适用

单位：元 币种：人民币

被购买方名称	股权取得时点	股权取得成本	股权取得比例 (%)	股权取得方式	购买日	购买日的确定依据	购买日至期末被购买方的收入	购买日至期末被购买方的净利润
YTO Global Pty. Ltd	2022 年 1 月	2,292,427.76	37.50	购买	2022 年 1 月	取得控制权	4,858,832.50	-2,945,574.58

(2) 合并成本及商誉

适用 不适用

单位：元 币种：人民币

合并成本	YTO Global Pty. Ltd.
-- 现金	2,292,427.76
-- 非现金资产的公允价值	
-- 发行或承担的债务的公允价值	
-- 发行的权益性证券的公允价值	
-- 或有对价的公允价值	
-- 购买日之前持有的股权于购买日的公允价值	1,528,285.17
-- 其他	
合并成本合计	3,820,712.93
减：取得的可辨认净资产公允价值份额	3,820,712.93
商誉 / 合并成本小于取得的可辨认净资产公允价值份额的金额	

(3) 被购买方于购买日可辨认资产、负债

√适用 不适用

单位：元 币种：人民币

项目	YTO Global Pty. Ltd.	
	购买日公允价值	购买日账面价值
资产：	9,586,344.84	3,416,542.25
货币资金	181,150.50	181,150.50
应收款项	2,177,826.19	2,177,826.19
其他应收款	2,811,268.50	518,840.68
固定资产	538,724.88	538,724.88
无形资产	3,877,374.77	
负债：	6,752,249.54	6,047,522.60
应付款项	5,696,435.01	5,696,435.01
租赁负债	351,087.59	351,087.59
递延所得税负债	704,726.94	
净资产	2,834,095.30	-2,630,980.35
减：少数股东权益	-986,617.63	-986,617.63
取得的净资产	3,820,712.93	-1,644,362.72

(4) 购买日之前持有的股权按照公允价值重新计量产生的利得或损失

是否存在通过多次交易分步实现企业合并且在报告期内取得控制权的交易

√适用 不适用

单位：元 币种：人民币

被购买方名称	购买日之前原持有股权在购买日的账面价值	购买日之前原持有股权在购买日的公允价值	购买日之前原持有股权按照公允价值重新计量产生的利得或损失	购买日之前原持有股权在购买日的公允价值的确定方法及主要假设	购买日之前与原持有股权相关的其他综合收益转入投资收益的金额
YTO Global Pty. Ltd		1,528,285.17	1,528,285.17	根据增资 37.5% 交易价格测算	

(5) 购买日或合并当期期末无法合理确定合并对价或被购买方可辨认资产、负债公允价值的相关说明

适用 不适用

(6) 其他说明

适用 不适用

2. 同一控制下企业合并

适用 不适用

3. 反向购买

适用 不适用

4. 处置子公司

是否存在单次处置对子公司投资即丧失控制权的情形

适用 不适用

单位：元 币种：人民币

子公司名称	股权处置价款	股权处置比例(%)	股权处置方式	丧失控制权的时点	丧失控制权时点的确定依据	处置价款与处置投资对应的合并财务报表层面享有该子公司净资产份额的差额	丧失控制权之日剩余股权的比例(%)	丧失控制权之日剩余股权的账面价值	丧失控制权之日剩余股权的公允价值	按照公允价值重新计量剩余股权产生的利得或损失	丧失控制权之日剩余股权公允价值的确定方法及主要假设	与原子公司股权投资相关的其他综合收益转入投资损益的金额
OTX Logistics B.V.	37,779,688.33	50.00	股权转让	2022年6月	收到股权处置价款并移交实际管理权	-3,966,781.01	50.00	33,543,363.67	45,871,549.82	12,328,186.15	评估	-15,076,918.21

其他说明：

适用 不适用

5. 其他原因的合并范围变动

说明其他原因导致的合并范围变动（如，新设子公司、清算子公司等）及其相关情况：

适用 不适用

(1) 收购不构成业务的子公司

1) 收购不构成业务的子公司

单位：元 币种：人民币

被购买方名称	股权取得时点	股权取得成本	股权取得比例 (%)	股权取得方式	购买日	购买日的确定依据
陕西圆首通信息科技有限公司	2022 年 3 月	0.97	100.00	不构成业务的收购	2022 年 3 月	资产控制权移交

2) 被购买方于收购日可辨认资产、负债

单位：元 币种：人民币

项目	陕西圆首通信息科技有限公司	
	购买日公允价值	购买日账面价值
资产：		
货币资金	1,000.99	1,000.99
资产总计	1,000.99	1,000.99
负债：		
应交税费	0.02	0.02
其他应付款	1,000.00	1,000.00
负债总计	1,000.02	1,000.02
净资产	0.97	0.97
取得的净资产	0.97	0.97

(2) 其他原因的合并范围变动

1) 新设子公司

公司名称	持股比例		取得方式
	直接 (%)	间接 (%)	
上海圆傅信息科技有限公司		64.17	设立
石狮圆汇物流有限公司		100.00	设立
河北圆翔货物运输代理有限公司		100.00	设立
嘉兴圆航运输有限公司		100.00	设立
YTO Express International (Japan) Co. Ltd.		64.17	设立
北京统驿科技有限公司		100.00	设立
福建亿驿科技有限公司		100.00	设立
黑龙江圆驿科技有限公司		100.00	设立
四川圆驿达科技有限公司		100.00	设立
江苏圆驿电子信息科技有限公司		100.00	设立
武汉圆驿科技有限公司		100.00	设立
云南圆凯科技有限公司		100.00	设立
河北圆驿科技有限公司		100.00	设立
湖北圆通妈妈商贸有限公司		100.00	设立
湖北圆通供应链管理有限公司		100.00	设立
湖北圆宁物流有限公司		100.00	设立
佛山圆粤物流有限公司		100.00	设立
菏泽圆捷通物流有限公司		100.00	设立
江西驿谋网络服务有限公司		100.00	设立
内蒙古圆驿科技有限公司		100.00	设立
嘉兴圆恒物流有限公司		100.00	设立
陕西圆准驿科技有限公司		100.00	设立
宁夏圆驿科技有限公司		100.00	设立
上海圆屹供应链有限公司		64.17	设立
YTO Express International Korea Co., Ltd.		64.17	设立
山东圆驿信息科技有限公司		100.00	设立
湖南圆驿科技有限公司		100.00	设立
广西圆驿科技有限公司		100.00	设立
广东圆驿科技有限公司		100.00	设立
安徽省圆驿科技有限公司		100.00	设立
上海圆驿信息科技有限公司		100.00	设立
太原圆宁物流有限公司		100.00	设立

公司名称	持股比例		取得方式
	直接 (%)	间接 (%)	
吉林省圆驿信息技术有限公司		100.00	设立
山西准圆驿科技有限公司		100.00	设立
海南圆驿科技有限公司		100.00	设立
邢台圆汇物流有限公司		100.00	设立
贵州圆腾物流有限公司		100.00	设立
云南圆昆国际供应链有限公司		64.17	设立
上海圆驿达科技有限公司		100.00	设立
贵州圆驿科技有限公司		100.00	设立
河北圆清国际供应链有限公司		64.17	设立
圆翔六号（天津）飞机租赁有限公司		100.00	设立
圆翔七号（天津）飞机租赁有限公司		100.00	设立
云南圆川物流有限责任公司		44.92	设立
浙江圆驿科技有限公司		100.00	设立
新疆圆驿科技有限公司		100.00	设立

(2) 注销子公司

子公司全称	注册资本	投资主体	注销之日	出资额	持股比例
河南圆汇物流有限公司	1,000.00 万元人民币	圆通速递有限公司	2022 年 6 月 14 日		100.00%

(3) 处置不构成业务的子公司

单位：元 币种：人民币

子公司名称	处置价款	股权处置比例 (%)	处置时点	处置时点的确定依据	处置价款与处置投资对应的合并财务报表层面享有该子公司净资产份额的差额
南京星宁商务信息咨询有限公司（曾用名：南京滑蛟商务信息咨询有限公司）	53,000,000.00	100.00	2022 年 1 月	收到股权处置价款并移交实际管理权	13,111,971.27

6. 其他

适用 不适用

九、在其他主体中的权益

1. 在子公司中的权益

(1) 企业集团的构成

适用 不适用

子公司名称	主要经营地	注册地	业务性质	持股比例 (%)		取得方式
				直接	间接	
桐庐安胜运输有限公司	浙江	浙江省杭州市桐庐县桐庐经济开发区凤川大道 338 号 -1	道路货物运输		100.00	非同一控制企业合并
上海圆悦物业管理有限公司	上海	上海市青浦区华新镇华腾路 1288 号 1 幢 3 层 G 区 301 室	物业管理、保洁服务	100.00		设立
上海圆钧国际贸易有限公司	上海	中国 (上海) 自由贸易试验区富特北路 211 号 302 部位 368 室	货物及技术的进出口	100.00		设立
圆通速递有限公司	上海	上海市青浦区华新镇华徐公路 3029 弄 18 号	国内、国际快递	100.00		反向购买
YTO GLOBAL HOLDINGS LIMITED	香港	RM D 10/F TOWER A BILLION CTR 1 WANG KWONG RD KOWLOON BAY KL	贸易		100.00	设立
无锡圆通速递有限公司	江苏	无锡市新吴区梅村锡泰路 241 号	国内快递		100.00	设立
吉林省圆通速递有限公司	吉林	吉林省长春市二道区英俊镇英腾大街与英康路交汇	国内快递		100.00	非同一控制企业合并
内蒙古圆通速递有限公司	内蒙古	内蒙古自治区呼和浩特市土默特左旗毕克齐镇兵州亥村	国内快递		100.00	非同一控制企业合并
圆通速递 (北京) 有限公司	北京	北京市顺义区南法信镇金关北二街 5 号院 2 号楼等 2 幢	国内快递		100.00	设立
陕西圆通速递有限公司	陕西	陕西省西咸新区空港新城景平大街 22 号	国内快递		100.00	设立
贵州全新圆通速递有限公司	贵州	贵州省贵阳市乌当区东风镇乌当村 (东风陶瓷厂院内)	国内快递		80.00	非同一控制企业合并
四川圆通速递有限公司	四川	中国 (四川) 自由贸易试验区成都市双流区口岸路 509 号	国内快递		100.00	非同一控制企业合并
济南圆尔通物流有限公司	山东	山东省济南市高新区机场西路 2888 号办公楼 1 楼 101 室	普通货运		100.00	同一控制企业合并
山东圆通速递有限公司	山东	山东省济南市高新区临港街道机场西路 2888 号	国内快递		100.00	设立
湖南省圆通速递有限公司	湖南	湖南省长沙县临空经济区盛祥路以东、天祥路以南、小康路以西、大元东路以北	国内快递		100.00	非同一控制企业合并
河南省圆通速递有限公司	河南	郑州经济技术开发区郑州国际物流园区喜达路以南、物流大道以北、牟兴大街以东、环区东路以西	国内快递		100.00	非同一控制企业合并
黑龙江圆通速递有限公司	黑龙江	哈尔滨市南岗区哈南一路 3 号	国内快递		100.00	设立
海南圆通速递有限公司	海南	海南省海口市美兰区下云路桂林洋工业开发区	国内、国际快递		100.00	设立
淮安融盛圆通速递有限公司	江苏	江苏淮安经济开发区新 237 省道西侧	国内快递		100.00	设立
嘉兴圆通速递有限公司	浙江	浙江省嘉兴市秀洲区王店镇长水塘路 168 号	国内快递		100.00	设立
桐庐圆通印务有限公司	浙江	浙江省桐庐县桐庐经济开发区凤川大道 338 号	印刷品生产及销售		100.00	同一控制企业合并
烟台圆通快递有限公司	山东	山东省烟台市芝罘区通润路 34 号	国内快递		100.00	非同一控制企业合并

子公司名称	主要经营地	注册地	业务性质	持股比例 (%)		取得方式
				直接	间接	
广西圆通速递有限公司	广西	中国(广西)自由贸易试验区南宁片区云村路北面、银海大道西面	国内快递		100.00	设立
三沙圆通速递有限公司	海南	海南省三沙市永兴岛北京路电信楼一楼临街右起第三间	国内快递		100.00	设立
泰州圆通速递有限公司	江苏	泰州市高港区新港大道 2 号	国内快递		100.00	同一控制企业合并
江西省圆通速递有限公司	江西	江西省南昌市临空经济区龙头岗三路 666 号	国内快递		100.00	设立
金华圆通速递有限公司	浙江	浙江省金华市金义都市经济开发区天山路 2777 号	国内快递		100.00	非同一控制企业合并
辽宁圆通速递有限公司	辽宁	辽宁省沈阳市浑南区创新二路 21 号	国内快递		100.00	非同一控制企业合并
江苏省圆通速递有限公司	江苏	南京市江宁区苍穹路 8 号(江宁开发区)	国内快递		100.00	设立
广东圆通速递有限公司	广东	广州市花都区花山镇两龙南街 50 号(仅限办公用途)	国内快递		100.00	设立
安徽省圆通速递有限公司	安徽	肥东县撮镇镇商贸物流开发区	国内快递		100.00	设立
山西圆通速递有限公司	山西	山西省太原市清徐县徐沟镇庄子村太太路 1 号	国内快递		100.00	非同一控制企业合并
湖北圆通速递有限公司	湖北	黄陂区横店街新建村、腾飞路北侧	国内快递		100.00	非同一控制企业合并
河北圆通速递有限公司	河北	中国(河北)自由贸易试验区正定片区 303 省道与风翼街交叉口西南角	国内快递		100.00	非同一控制企业合并
福建圆通速递有限公司	福建	福建省泉州市晋江市经济开发区(五里园)欣鑫路 22 号福建鸿达运输有限公司厂区内	国内快递		100.00	设立
上海杰伦圆通快递有限公司	上海	上海市青浦区徐泾镇华徐公路 91 号 1 层 D 区 101 室	国内快递		100.00	设立
浙江圆通速递有限公司	浙江	浙江省杭州市萧山区靖江街道宏业路 19 号	国内快递		100.00	同一控制企业合并
杭州杰伦货运有限公司	浙江	桐庐县桐庐经济开发区凤川大道 338 号	普通货运		100.00	同一控制企业合并
宁波市圆通速递有限公司	浙江	浙江省江北区洪达路 1 号	国内快递		100.00	非同一控制企业合并
杭州锦圆货运有限公司	浙江	浙江省杭州市萧山区靖江街道保税路西侧保税大厦 707 室	普通货运		100.00	设立
重庆圆通快递有限公司	重庆	重庆市渝北区双凤桥街道翔宇路 996 号	国内快递		100.00	非同一控制企业合并
云南圆通速递有限公司	云南	云南省昆明市大板桥街道办事处西冲社区国际印刷包装城	国内快递		100.00	设立
新乡圆通物流有限公司	河南	延津县产业集聚区纬七路与经十三路交叉口西 30 米	国际货代		100.00	设立
上海圆通国际货物运输代理有限公司	上海	上海市青浦区华新镇新协路 88 号 1 幢二层 A 区	国际货代		100.00	同一控制企业合并
天津杰伦圆通速递有限公司	天津	天津自贸试验区(空港经济区)空港国际物流区第三大街 8 号 411 室	国内快递		100.00	同一控制企业合并
临海市圆通速递有限公司	浙江	浙江省台州市临海市大田街道临海大道东 330 号	国内快递		100.00	非同一控制企业合并
贵州圆通速递有限公司	贵州	贵州省黔南布依族苗族自治州龙里县谷脚镇哨堡村	国内快递		100.00	设立
温州圆通速递有限公司	浙江	浙江省温州市龙湾区空港新区滨海五路 66 号	国内快递		100.00	设立
揭阳圆通速递有限公司	广东	揭阳空港经济区机场路中段	国内快递		100.00	设立
澳圆通速递一人有限公司	澳门	澳门华大新村第二街 14 号华康楼地下 N 座	国内及国际快递、货运、海陆空物流		100.00	设立
YTO EXPRESS INTERNATIONAL CO.,LTD.	香港	香港九龍九龍灣宏光道 1 號億京中心 A 座 10 楼 D 室	国际国内快递、运输		100.00	设立

子公司名称	主要经营地	注册地	业务性质	持股比例 (%)		取得方式
				直接	间接	
杭州圆通货运航空有限公司	浙江	萧山区靖江街道保税路西侧保税大厦 607 室	航空货物运输、货物运输代理		100.00	同一控制企业合并
盘锦市圆通速递有限公司	辽宁	辽宁省盘锦市盘山县太平镇东五村	国内快递		100.00	设立
东莞市圆盛通物流设备有限公司	广东	东莞市沙田镇穗丰年村裕盛村民小组	物流设备、仓储服务		100.00	非同一控制企业合并
芜湖市圆通速递有限公司	安徽	安徽省芜湖市鸠江经济开发区官陡门路 228 号	国内快递		100.00	设立
绍兴圆汇物流有限公司	浙江	浙江省绍兴市上虞区曹娥街道虞中大道南段 517 号 (住所申报)	普通货物运输、快递咨询		100.00	设立
漯河圆通速递有限公司	河南	漯河经济技术开发区东山南路东侧	国内快递		100.00	设立
南通鼎旭物流有限公司	江苏	南通市港闸区顺达路 357 号 1 幢 2 层	货物运输、仓储服务、国内快递		100.00	设立
南宁市红林食品有限公司	广西	中国 (广西) 自由贸易试验区南宁片区英岭路东面	食品生产业投资		100.00	非同一控制企业合并
赣州圆通速递有限公司	江西	江西省赣州市赣州经济技术开发区金龙路以北、宝福路以东 2# 厂房	国内快递		100.00	设立
南通捷硕电子商务有限公司	江苏	南通市通州区兴东街道杨世桥村南七组	网上销售、货运代理、国内快递		100.00	设立
浙江港宇实业有限公司	浙江	萧山区靖江街道和顺村	设备开发生产		100.00	同一控制企业合并
辽宁圆盛通物流有限公司	辽宁	辽宁省沈阳市浑南区创新二路 21 号	仓储服务		100.00	设立
广西金富弘投资有限公司	广西	中国 (广西) 自由贸易试验区南宁片区云村路北面、银海大道西面	投资、批发兼零售		100.00	非同一控制企业合并
安徽圆通皖北速递有限公司	安徽	安徽省蚌埠市淮上区小蚌埠工业园淮海路 260 号院内 2 号楼	快递信息咨询		100.00	设立
无锡圆盛通自动化科技有限公司	江苏	无锡市惠山区长安街道锦惠路 8 号	普通货运、仓储服务		100.00	设立
圆通信息科技 (西安) 有限公司	陕西	陕西省西安市高新区软件新城天谷八路 528 号国际电子商务示范基地西区 301-1 房	软件、网络技术		100.00	设立
南京圆盛物流有限公司	江苏	南京市江宁区苍穹路 8 号 (江宁开发区)	普通货物运输		100.00	设立
徐州市圆和通物流有限公司	江苏	睢宁县双沟镇机场路北双塔路西	普通货物运输		100.00	设立
上海圆通空港企业发展有限公司	上海	上海市青浦区华新镇华腾路 1288 号 1 幢 3 层 G 区 379 室	房产开发、管理咨询		100.00	设立
广州市圆粤物流有限公司	广东	广州市花都区花东镇机场北出口大道西综合保税区综合业务楼北楼办公室 3 层 316 室	公路运输		100.00	设立
贵阳圆汇物流有限公司	贵州	贵州双龙航空港经济区机场路 9 号太升国际 A2 栋 14 层 1402-7 号	普通货物运输		100.00	设立
湖南圆汇物流有限公司	湖南	湖南省长沙县黄花镇岐山社区盛祥路以东、天祥东路以南、小康路以西、大元东路以北	普通货物运输		100.00	设立
重庆圆汇货运代理有限公司	重庆	重庆市渝北区双凤桥街道港汇路 47 号锦绣丽舍 2、16 幢裙楼幢 3-1-233 室	货运代理、仓储服务		100.00	非同一控制企业合并
YTO EXPRESS (AUSTRALIA) PTY LTD.	澳大利亚	SUITE 3 Level 1,12 THOMAS STREET,CHATSWOOD,NSW,2067	国际快递		100.00	设立
America YTO Express Co.,Ltd.	美国	16192 Coastal Highway,Lewes,Delaware 19958,County of Sussex	国际快递		100.00	设立
YTO COURIER (HONG KONG) CO.,LTD.	香港	Unit 18, 1/F., Sino Industrial Plaza, No. 9 Kai Cheung Road, Kowloon Bay, Kowloon, Hong Kong	国际快递		64.17	设立
한국원통물류 (주)	韩国	韩国京畿道金浦市高村邑雅拉陆路 58 街道 35-28401 室	国际快递		100.00	设立
Y Connection Ltd.	伊甸岛	Suite 24, 1st Floor,Eden Plaza,Eden Island, PO Box 438,Victoria,Mahe,Seychelles	贸易		100.00	设立

子公司名称	主要经营地	注册地	业务性质	持股比例 (%)		取得方式
				直接	间接	
YTO Express Group Co.,Ltd.	美国	716S,CHAPEL AVE.#C ALHAMBRA,CA.91801	国际快递		100.00	设立
YTO EXPRESS (CANADA) CO.,LTD.	加拿大	SUITE 2600,THREE BENTALL CENTRE 595 BURRARDSTREET,PO BOX 49314,VANCOUVER BC V7X 1L3,CANADA	国际快递		100.00	设立
YTO Express Co.,Limited	英国	Dept 906,196 High Road,Wood Green,London,United Kingdom N228HH	国际快递		100.00	设立
圆通エクスプレス株式会社	日本	東京都千代田区紀尾井町 4-1 ニューオータニガーデンコート 28 階	国际快递		100.00	设立
YTO Express (Germany) GmbH	德国	Waldstr.23-25 Halle B2 63128 Dietzenbach	国际快递		100.00	设立
圆通ロジスティクス株式会社	日本	東京都千代田区紀尾井町 4-1 ニューオータニガーデンコート 28 階	国际快递		100.00	非同一控制企业合并
江西赣东北圆通速递有限公司	江西	江西省上饶市横峰县莲荷乡九甲产业园	国内快递		100.00	设立
佛山圆汇物流有限公司	广东	广东省佛山市顺德区均安镇新华社区均榄路 98 号之二东晋楼 107 号铺之二	普通货物仓储服务、道路货物运输		100.00	设立
东莞圆盛仓储有限公司	广东	广东省东莞市虎门镇浦江路 13 号	生产和销售 PVC 薄膜等、自有厂房出租		100.00	同一控制企业合并
YTO EXPRESS (THAILAND) CO.,LTD.	泰国	NO.297/106 Ratchadapisek Road,Huaykwang Sub-District,Huaykwang District,Bangkok	国际快递		100.00	设立
Skylark Global Holdings Limited	香港	Unit 8,3/F., Qwomar Trading Complex,Blackburne Road,Port Purcell,Road Town,Tortola,British Virgin Islands VG1110	贸易		100.00	设立
圆通国际快递供应链科技有限公司	香港	Cricket Square Hutchins Drive PO Box 2681 Grand Cayman KY1-1111 Cayman Islands	空运及海运货运代理		64.17	非同一控制企业合并
On Time Worldwide Logistics Limited(OT BVI)	英属维尔京群岛	OMC Chambers, Wickhams Cay 1, Road Town, Tortola, British Virgin Islands	投资控股		64.17	非同一控制企业合并
YTO Express Worldwide Limited	英属维尔京群岛	Tricor Services (BVI) Limited, P.O. Box 3340, Road Town, Tortola, British Virgin Islands	投资控股		64.17	设立
On Time Express Limited	香港	FLAT/RM 18 1/F SINO INDUSTRIAL PLAZA 9 KAI CHEUNG ROAD KOWLOON BAY KL	提供货运代理服务和投资控股		64.17	非同一控制企业合并
On-Time Worldwide Logistics Limited	泰国	NO.6/10 10TH FLOOR,PIPATANASIN BUILDING NARATHIWAT RAJANAGARINDRA ROAD,KWACNG THUNGNAHAMEK,KHET SUTHORN,BANGKOK	提供货运代理服务的代理		52.94	非同一控制企业合并
On Line Service Limited	香港	Unit 28, 1/F., Sino Industrial Plaza, 9 Kai Cheung Road, Kowloon Bay,Hong Kong	投资控股		64.17	非同一控制企业合并
Best Loader Logistics Company Limited	香港	FLAT 7 26/F TECHNOLOGY PLAZA 29-35 SHA TSUI ROAD TSUEN WAN NT	提供仓储服务		64.17	非同一控制企业合并
On Time Worldwide Logistics Pte. Ltd.	新加坡	115AIRPORT CARGO ROAD#07-20 CARGO AGENTS BUILDING C SINGAPORE (819466)	提供货运代理服务		64.17	非同一控制企业合并
On Time Worldwide Logistics Cambodia Co., Ltd.	柬埔寨	No.96, Street Fortune, Phum Chong Thnal Khang Keut, Sangkat Toek Thla, Khan Sen Sok, Phnom Penh.	提供货运代理服务		64.17	非同一控制企业合并
On Time International Logistics Private Limited	印度	2nd Floor, Excom House, 7, Saki Vihar Road, Saki Naka, Andheri (East), Mumbai-400072	提供货运代理服务		64.17	非同一控制企业合并
On Time Worldwide Logistics Sdn. Bhd.	马来西亚	Unit D-3A-4, Level 4, Block D, Setiawalk, Persiaran Wawasan, Pusat Bandar Puchong, Puchong, Selangor	提供货运代理服务		64.17	非同一控制企业合并
Jumbo Channel Limited	英属维尔京群岛	OMC CHAMBERS,WICKHAMS CAY 1, ROAD TOWN,TORTOLA, 英属维尔京群岛	投资控股		64.17	非同一控制企业合并
Harbour Zone Limited	英属维尔京群岛	OMC CHAMBERS,WICKHAMS CAY 1, ROAD TOWN,TORTOLA, 英属维尔京	投资控股		64.17	非同一控制企业合并

子公司名称	主要经营地	注册地	业务性质	持股比例 (%)		取得方式
				直接	间接	
On Time Aviation Services Limited	香港	Rm., 18, 1/F., Sino Industrial Plaza, No., 9, Kai Cheung Road, Kowloon Bay, Kowloon.	合同物流		64.17	非同一控制企业合并
On Time Worldwide Logistics Ltd.	日本	千叶县浦安市明海 3 条 2 门 3-1103 号海园之街	提供转发经纪服务		64.17	非同一控制企业合并
Gold Forum International Limited	英属维尔京群岛	OMC Chambers,Wickhams Cay 1,Road Town,Tortola,British Virgin Islands	投资控股		64.17	非同一控制企业合并
OTX Logistics, Inc.	美国	16030 ARTHUR CERRITOS,CA 90703	提供货运代理服务		64.17	非同一控制企业合并
On Time Worldwide Limited	香港	FLAT/RM 18 1/F SINO INDUSTRIAL PLAZA 9KAI CHEUNG ROAD KOWLOON BAY	提供货运代理服务		48.13	非同一控制企业合并
On Time Worldwide Logistics DWC - LLC	迪拜	OFFICE250, BUILDING E BUSINESS PRK DUBAI WORLD CENTRAL P.O.BOX644290 DUBAI ,UAE	提供货运代理服务		64.17	非同一控制企业合并
Citynet Logistics Worldwide Limited	香港	FLAT/RM 18 1/F SINO INDUSTRIAL PLAZA 9 KAI CHEUNG ROAD KL	销售代理		64.17	非同一控制企业合并
On Union Management Limited	香港	Rm., 26, 1/F., Sino Industrial Plaza, No., 9, Kai Cheung Road, Kowloon Bay, Hong Kong	持有物业		64.17	非同一控制企业合并
On Time Worldwide Logistics Limited	香港	No., 38, On Lok Mun Road, Fan Ling, New Territories, Hong Kong	提供仓储服务		64.17	非同一控制企业合并
On Time Shipping Line Limited	香港	FLAT/RM 18 1/F SINO IND PLAZA NO.9 KAI CHEUNG RD KL	发行票据		64.17	非同一控制企业合并
YTO International eTotal Solution Limited	香港	香港九龙湾启祥道九号信和工商中心一楼九室	提供货运代理服务		64.17	非同一控制企业合并
Total Chain Limited	香港	香港九龙湾启祥道九号信和工商中心一楼十九室	提供货运代理服务		64.17	非同一控制企业合并
On Time International Logistics Sdn. Bhd.	马来西亚	Unit D-3A-4, Level 4, Block D, Setiawalk, Persiaran Wawasan, Pusat Bandar Puchong, Puchong, Selangor	提供货运代理服务		38.50	非同一控制企业合并
先达国际货运(上海)有限公司	上海	上海市虹口区海伦路 440 号 11 层 01 单元	提供货运代理服务		64.17	非同一控制企业合并
On Time Worldwide Logistics (Vietnam) Co., Ltd.	越南	Unit 8.3A, 8 Floor, E-town 2 Building, 364 Cong Hoa Street, Tan Binh District, Ho Chi Minh City, Vietnam.	提供货运代理服务		64.17	非同一控制企业合并
PT. On Time Express	印度尼西亚	RUKAN KIRANA BOUTIQUE BLOK.G2 NO.01 JL KIRANA AVENUE KEL.KELAPA GADING,JAKARTA UTARA	提供货运代理服务		60.96	非同一控制企业合并
City Net Global Cargo Sdn. Bhd.	马来西亚	Unit D-3A-4, Level 4, Block D, Setiawalk, Persiaran Wawasan, Pusat Bandar Puchong, Puchong, Selangor	销售代理		64.17	非同一控制企业合并
OTX Logistics Korlátolt Felelősségű Társaság	匈牙利	1036 BUDAPEST BECSI UT 52, III.EM.29	提供货运代理服务		64.17	非同一控制企业合并
深圳前海易达跨境电子商务有限公司	广东	深圳市前海深港合作区前湾一路 1 号 A 栋 201 室(入驻深圳市前海商务秘书有限公司)	提供货运代理服务		64.17	非同一控制企业合并
上海扬帆捷凯纺织企业有限公司	上海	上海市奉贤区大叶公路 8188 号 1 幢	国内快递		100.00	不构成业务的收购
浙江圆通物流有限公司	浙江	浙江省义乌市城西街道义乌国际陆港物流园 1-7 号地块	道路货物运输		100.00	设立
深圳市圆汇物流有限公司	广东	深圳市龙华新区民治街道民新社区华南物流 4 号仓整套	汽车租赁、普通货运		100.00	设立
北京圆汇物流有限公司	北京	北京市顺义区金关北二街 5 号院 4 号楼 101	道路货物运输		100.00	设立
香港翠柏有限公司	香港	ROOM D, 10/F, TOWER A,BILLION CENTRE,1 WANG KWONG ROAD,KOWLOON BAY,KOWLOON,HONG KONG.	投资控股		100.00	设立
香港圆捷有限公司	香港	ROOM D, 10/F, TOWER A,BILLION CENTRE,1 WANG KWONG ROAD,KOWLOON BAY,KOWLOON,HONG KONG.	快递运输服务		100.00	设立
天津圆和通物流有限公司	天津	天津市宁河区现代产业区海航西路 1 号(天津百利展发集团有限公司院内)	道路货物运输		100.00	设立

子公司名称	主要经营地	注册地	业务性质	持股比例 (%)		取得方式
				直接	间接	
大理圆汇物流有限公司	云南	云南省大理白族自治州大理市海东双创中心大楼	道路普通货物运输		100.00	设立
上海圆擎信息科技有限公司	上海	上海市青浦区双联路 158 号 2 层 S 区 263 室	信息技术		100.00	设立
淮安圆盛通快运有限公司	江苏	淮安市淮安区经济开发区新 237 省道西侧	普通货物道路运输		100.00	设立
河北圆盛通物流有限公司	河北	中国(河北)自由贸易试验区正定片区 303 省道与凤翼街交叉口西南角	普通货物运输		100.00	设立
廊坊圆盛通物流有限公司	河北	河北省廊坊市永清经济开发区紫荆路 10 号	普通货物运输		100.00	设立
福州市圆和通物流有限公司	福建	福建省福州市仓山区三叉街道金浦小区 5 座(金浦社区居委会)三层 15 室	普通货物道路运输		100.00	设立
嘉兴圆通科创投资有限公司	浙江	浙江省嘉兴市南湖区南江路 1856 号基金小镇 1 号楼 132 室 -66	实业投资	100.00		设立
揭阳圆汇物流有限公司	广东	揭阳市揭东经济开发区工业园 A-3 栋 325 室(仅限办公使用)	普通货物运输		100.00	设立
潍坊圆汇物流有限公司	山东	山东省潍坊市安丘经济开发区新安路西侧,牛七埠北路南侧	普通货物道路运输、仓储服务		100.00	设立
圆通云仓科技有限公司	浙江	浙江省杭州市萧山区靖江街道宏业路 19 号 7 幢、8 幢	装卸服务、技术开发		100.00	设立
无锡圆智自动化科技有限公司	江苏	无锡市惠山区长安街道锦惠路 8	工业自动控制系统、通用机械、设计、销售、安装及技术服务		100.00	设立
圆宇信息科技(上海)有限公司	上海	上海市青浦区华新镇华腾路 1288 号 1 幢 5 层 J 区 521 室	技术开发、技术咨询		100.00	设立
南充圆盛通物流有限公司	四川	四川省南充市高坪区物流大道三段南鑫汽配城 48 栋三楼	普通货物运输、仓储服务(不含危险化学品)		100.00	设立
柳州市圆和物流有限公司	广西	柳州市柳江区穿山镇柳石路 66 号 9# 仓库	普通货物道路运输、货物运输代理、仓储服务		100.00	设立
上海浦西圆至快递有限公司	上海	上海市宝山区江杨南路 2058 号院内	国内快递、仓储服务		100.00	设立
衡阳市圆和物流有限公司	湖南	湖南省衡阳市衡东县大浦镇堰城村(湖南浦园建设开发投资有限责任公司 6# 厂房)101 室	普通货物道路运输、通用仓储		100.00	设立
全球包裹联盟管理有限公司	香港	RoomD,7/F,Phase1,KingsfordIndustrialBuilding,26-32, KwaiHeiStreet, KwaiChung, N.T,HongKong	国际快递		64.17	设立
沧州市圆汇物流有限公司	河北	河北省沧州市肃宁县尚村镇翠微路与开元街交叉路口	国内快递		100.00	设立
厦门亚南电机有限公司	福建	厦门市集美区深青路 3 号 3 号厂房	制造、销售:中小型风力发电机、风力发电机组及单、三相发电机、发电机组		100.00	不构成业务的收购
佛山市顺德区莱雅智能仓储有限公司	广东	广东省佛山市顺德区均安镇鹤峰社区鹤峰路 1 号都市经典广场 10 座 38 号商铺之一(住所申报)	仓储管理服务、仓储信息服务、物流服务、搬运装卸服务		100.00	不构成业务的收购
甘肃圆盛通速递有限公司	甘肃	甘肃省兰州市城关区临夏路街道上沟 118 号 3 层	国内快递		100.00	设立
哈尔滨圆汇物流有限公司	黑龙江	黑龙江省哈尔滨市南岗区哈南工业新城哈南三路、哈南第十二大道西南侧孵化楼 906 室	普通货物运输、货物运输代理、装卸服务、汽车租赁		100.00	设立
YTO Express International (Singapore) Pte. Ltd.	新加坡	115 AIRPORT CARGO ROAD #08-18 CARGO AGENTS BUILDING CSINGAPORE (819466)	快递服务		64.17	设立
上海运盟创业孵化器有限公司	上海	上海市青浦区华新镇华腾路 1288 号 1 幢 1 层 L 区 122 室	知识产权代理、技术咨询		100.00	设立
宁夏圆通速递有限公司	宁夏	银川市西夏区黄河路文萃南街 296 号	国内快递		100.00	设立

子公司名称	主要经营地	注册地	业务性质	持股比例 (%)		取得方式
				直接	间接	
上饶圆宝坊物流有限公司	江西	江西省上饶市横峰县莲荷乡九甲产业园	国内货物运输代理		100.00	设立
河北圆通北方科技智创有限公司	河北	河北省廊坊市永清经济开发区大良村村北	技术开发、技术咨询		100.00	设立
临海圆汇物流有限公司	浙江	浙江省台州市临海市沿江镇下湾村村办公楼 (自主申报) (仅作为企业通讯联络功能使用)	国内货物运输代理		100.00	设立
太原圆汇物流有限公司	山西	山西省太原市晋源区 307 国道污水处理厂北	道路货物运输		100.00	设立
淮安圆盛通电子商务有限公司	江苏	淮安市淮安区樱桃园路 66 号	道路货物运输		100.00	设立
呼和浩特市圆汇物流有限公司	内蒙古	内蒙古自治区呼和浩特市土默特左旗毕克齐镇兵州亥村	道路货物运输		100.00	设立
福建海通星升实业有限公司	福建	福建省福州市闽侯县祥谦镇洋下村	仓储服务		100.00	不构成业务的收购
嘉兴圆鼎货物运输代理有限公司	浙江	浙江省嘉兴市秀洲区王店镇长水塘路 168 号 3# 研发车间 3 楼	国际货物运输代理		100.00	设立
上海圆诺信息科技有限公司	上海	上海市青浦区华新镇华腾路 1288 号 1 幢	技术开发、技术咨询		100.00	不构成业务的收购
丽水圆汇物流有限公司	浙江	浙江省丽水市莲都区南明山街道张村路 25 号万侨国际总部 -84	国内货物运输代理、普通货物仓储服务		100.00	设立
丽水圆捷通电子商务有限公司	浙江	浙江省丽水市莲都区南明山街道张村路 25 号万侨国际总部 -85	国内货物运输代理、普通货物仓储服务		100.00	设立
盘锦圆汇运输有限公司	辽宁	辽宁省盘锦市盘山县太平镇东五村	道路货物运输		100.00	设立
临沂圆汇物流有限公司	山东	临沂市兰山区义堂镇堰东村	普通货物仓储服务		100.00	设立
新疆圆通速递有限公司	新疆	新疆乌鲁木齐经济技术开发区 (头屯河区) 祥云西街南巷 136 号 3 楼 301 室	国内快递		100.00	设立
新乡市圆通速递有限公司	河南	河南省新乡市延津县产业集聚区北区纬七路北	货物运输代理、仓储服务		100.00	设立
杭州圆汇物流有限公司	浙江	浙江省杭州市桐庐县横村镇规划路 185 号	道路货物运输		100.00	设立
河南圆宁科技信息有限公司	河南	河南省郑州市中牟县郑庵镇中牟县汽车产业集聚区, 航海路东延南、轩畅街西、健行路北、德惠街东	道路普通货物运输		100.00	设立
新疆圆汇运输有限公司	新疆	新疆昌吉回族自治州昌吉市三工镇亚欧国际物流园丘 20 栋	道路货物运输		100.00	设立
重庆家慈驿商务信息咨询有限公司	重庆	重庆市渝北区木耳镇通宝路 33 号	食品经营		100.00	设立
上海圆通供应链管理有限公司	上海	中国 (上海) 自由贸易试验区正定路 515 号 A6 库区集中辅助区四层 4005 室	食品经营		64.17	设立
天津统驿科技有限公司	天津	天津市宁河区现代产业区海航西路 1 号	技术服务、国内货物运输代理、普通货物仓储服务		100.00	设立
大理圆捷通商贸有限公司	云南	云南省大理白族自治州大理市海东双创中心大楼	互联网零售、普通货物道路运输、仓储服务		100.00	设立
荆州圆捷通物流有限公司	湖北	荆州开发区上海大道东侧 (自主申报)	道路货物运输		100.00	设立
YTO Express International (Vietnam) Limited	越南	1st floor of CT1A Building, Nghia Do Urban Area, Co Nhue 1 Ward, Bac Tu Liem District, Hanoi City	货运代理		64.17	设立
YTO Express Worldwide (Hong Kong) Limited	香港	香港九龙九湾宏光道 39 号宏天广场办公大楼 36 楼 3610 室	投资控股		64.17	设立
Yuan Jun International Trading (Hong Kong) Limited	香港	香港九龙湾启祥道 9 号信和工商中心一楼 27 室	货运代理		64.17	非同一控制企业合并
威超国际货运代理 (上海) 有限公司	上海	上海市静安区恒丰路 218 号 1602-10 室	货运代理		64.17	非同一控制企业合并

子公司名称	主要经营地	注册地	业务性质	持股比例 (%)		取得方式
				直接	间接	
On Time Worldwide Logistics Ltd. (OT Korea)	韩国	4th Floor, Hwasumok Bldg., 70 Changjeon-ro, Mapo-Ku, Seoul 04098, Korea.	货物运输代理		32.73	非同一控制企业合并
圆通(嘉兴)供应链有限公司	浙江	浙江省嘉兴市秀洲区洪合镇洪昌南路 268 号 814 室	货物运输代理		64.17	设立
义乌市圆汇物流有限公司	浙江	浙江省义乌市城西街道富港大道与祥瑞路交叉口(浙江圆通物流有限公司内)(自主申报)	道路货物运输		100.00	设立
北京圆盛通供应链管理有限公司	北京	北京市顺义区金关北二街 5 号院 2 号楼等 2 幢 101	自有厂房出租		100.00	不构成业务的收购
赣州圆集物流有限公司	江西	江西省赣州市赣州经济技术开发区东至华屋前路、西至尚武路	国内货物运输代理		100.00	设立
嘉兴圆隼信息科技有限公司	浙江	浙江省嘉兴市秀洲区洪合镇塘濮路 455 号 1 号楼 201 室	技术服务、技术开发、技术咨询		100.00	设立
山东圆涇物流有限公司	山东	山东省临沂市兰山区兰山经济开发区珠峰路与龙盛路交汇处 6 号	道路货物运输		100.00	设立
赣州圆宁物流有限公司	江西	江西省赣州市赣州经济技术开发区南至素边路,北至映山红路	技术服务、技术开发、技术咨询		100.00	设立
湖北圆涇物流有限公司	湖北	武汉市黄陂区横店街道新建村、腾飞路北侧办公楼一楼 102 室	道路货物运输		100.00	设立
安徽圆隼物流有限公司	安徽	安徽省合肥市肥东县撮镇镇商贸物流开发区	道路货物运输		100.00	设立
安庆圆汇物流有限公司	安徽	安徽省安庆市宜秀区三义水产批发市场 80 栋一楼	道路货物运输		100.00	设立
青海圆和通速递有限公司	青海	青海省西宁市湟中区上新庄镇贵强物流园 2 号库	国内快递		100.00	设立
河北圆涇供应链管理有限公司	河北	河北省廊坊市永清县经济开发区大良村村北	道路货物运输		100.00	设立
东莞圆汇物流有限公司	广东	广东省东莞市沙田镇穗丰年盛丰路 8 号	道路货物运输		100.00	设立
济宁圆汇物流有限公司	山东	山东省济宁市汶上县康驿镇工业园区康瑞路南段 1 号	道路货物运输		100.00	设立
圆翔一号(天津)飞机租赁有限公司	天津	天津自贸试验区(东疆保税港区)澳洲路 6262 号查验库办公区 202 室(天津东疆商务秘书服务有限公司自贸区分公司托管第 3572 号)	运输设备租赁		100.00	设立
兰州圆智通物流有限公司	甘肃	甘肃省兰州市榆中县和平镇兰州毅德商贸城一期启动区第 E06002015 幢一层 022 号	道路货物运输		100.00	设立
柳州市圆汇物流有限公司	广西	柳州市柳江区穿山镇柳石路 66 号 9# 仓库	道路货物运输		100.00	设立
柳州市圆通速递有限公司	广西	柳州市柳江区穿山镇柳石路 66 号 10# 仓库	国内快递		100.00	设立
桐庐圆越运输有限公司	浙江	浙江省杭州市桐庐县凤川街道经济开发区站西路 181 号综合楼 5208 室	道路货物运输		100.00	设立
桐庐圆顺运输有限公司	浙江	浙江省杭州市桐庐县凤川街道站西路 181 号综合楼 5209 室	道路货物运输		100.00	设立
广州市圆鼎物流有限公司	广东	广州市花都区花东镇机场北出口大道西综合保税区综合业务楼北楼办公室 3 层 316 室(空港机场)	国内快递		100.00	设立
桐庐圆均运输有限公司	浙江	浙江省杭州市桐庐县凤川街道经济开发区站西路 181 号综合楼 5221 室	道路货物运输		100.00	设立
桐庐圆航运输有限公司	浙江	浙江省杭州市桐庐县凤川街道站西路 181 号综合楼 5210 室	道路货物运输		100.00	设立
江苏圆准物流有限公司	江苏	南京市江宁区苍穹路 8 号(江宁开发区)	道路货物运输		100.00	设立
浙江圆嘉商贸有限公司	浙江	浙江省嘉兴市秀洲区王店镇蚂桥吉蚂西路 1 号物流科技大楼 1247-14 室	道路货物运输		100.00	不构成业务的收购
成都圆汇物流有限公司	四川	四川省成都市双流区黄水镇云华新村 1 组(自主申报)	道路货物运输		100.00	设立

子公司名称	主要经营地	注册地	业务性质	持股比例 (%)		取得方式
				直接	间接	
上海圆岑运输有限公司	上海	上海市青浦区华新镇华腾路 1288 号 1 幢	道路货物运输		100.00	设立
圆翔二号 (天津) 飞机租赁有限公司	天津	天津自贸试验区 (东疆保税港区) 澳洲路 6262 号查验库办公区 202 室 (天津东疆商务秘书服务有限公司自贸区分公司托管第 4591 号)	运输设备租赁		100.00	设立
圆翔三号 (天津) 飞机租赁有限公司	天津	天津自贸试验区 (东疆保税港区) 澳洲路 6262 号查验库办公区 202 室 (天津东疆商务秘书服务有限公司自贸区分公司托管第 4592 号)	运输设备租赁		100.00	设立
圆翔四号 (天津) 飞机租赁有限公司	天津	天津自贸试验区 (东疆保税港区) 澳洲路 6262 号查验库办公区 202 室 (天津东疆商务秘书服务有限公司自贸区分公司托管第 4593 号)	运输设备租赁		100.00	设立
圆翔五号 (天津) 飞机租赁有限公司	天津	天津自贸试验区 (东疆保税港区) 澳洲路 6262 号查验库办公区 202 室 (天津东疆商务秘书服务有限公司自贸区分公司托管第 4594 号)	运输设备租赁		100.00	设立
嘉兴圆茂电子商务有限公司	浙江	浙江省嘉兴市秀洲区王店镇吉蚂西路 1 号物流科技大楼 1247-15 室	道路货物运输		100.00	不构成业务的收购
福建圆快运输有限公司	厦门	厦门市集美区灌口镇深青路 3-2 号	道路货物运输		100.00	设立
义乌圆通国际货物运输代理有限公司	浙江	浙江省义乌市北苑街道富港大道祥瑞路 506 号 4 号综合楼一楼 (自主申报)	道路货物运输		60.00	设立
圆通信息科技 (山西) 有限公司	山西	山西转型综合改革示范区科技创新城化章北街 1 号山西数据流量生态园 4 号楼 4 层 4402-172	技术服务、技术开发、技术咨询		100.00	设立
上海圆捷通物流装备有限公司	上海	上海市青浦区华新镇新协路 28 号 1 幢 6 层	道路货物运输		100.00	设立
广东圆岑供应链管理有限公司	广州	广州市花都区花都大道东 737 号自编 2 号 (空港花都)	道路货物运输		100.00	设立
江西圆盛通物流有限公司	江西	江西省南昌市南昌县向塘镇向塘大道	道路货物运输		100.00	设立
上海圆傅信息科技有限公司	上海	上海市青浦区华新镇华腾路 1288 号 1 幢	技术服务、技术开发、技术咨询		64.17	设立
石狮圆汇物流有限公司	福建	福建省泉州市石狮市灵秀镇富园西路 12、14 号	道路货物运输		100.00	设立
陕西圆首通信息科技有限公司	陕西	陕西省西咸新区空港新城景平大街 22 号圆通物流园办公楼 1 号 108 室	技术服务、技术开发、技术咨询		100.00	不构成业务的收购
河北圆翔货物运输代理有限公司	河北	河北省廊坊市永清经济开发区大良村村北	道路货物运输		100.00	设立
嘉兴圆航运输有限公司	浙江	浙江省嘉兴市秀洲区高照街道康和路 1288 号嘉兴光伏科技园 1# 楼 1511-15 室	道路货物运输		100.00	设立
YTO Global Pty. Ltd.	澳大利亚	2/31-37 Howleys Road, Notting Hill, VIC 3168, Australia	国际快递		40.11	非同一控制企业合并
YTO Express International (Japan) Co. Ltd.	日本东京	東京都千代田区紀尾井町 4 番 1 号ニューオータニガーデンコート 18 階 18th Floor NEWOTANI GARDEN COURT, 4-1 Kioi-cho, Chiyoda-ku, Tokyo	国际快递		64.17	设立
北京统驿科技有限公司	北京	北京市顺义区金关北二街 5 号院 2 号楼 1 层 102 室	食品经营		100.00	设立
福建亿驿科技有限公司	福建	福建省福州市闽侯县祥谦镇林森大道 8 号 (A 地块) 2 号楼五层	食品经营		100.00	设立
黑龙江圆驿科技有限公司	黑龙江	黑龙江省哈尔滨市南岗区哈南第十二大道 10 号孵化楼 508(57) 室	食品经营		100.00	设立
四川圆驿达科技有限公司	四川	四川省成都市双流区黄水镇云华新村一组云涧路 128 号 (自主申报)	食品经营		100.00	设立
江苏圆驿电子科技有限公司	南京	南京市江宁区苍穹路 8 号 (江宁开发区)	食品经营		100.00	设立
武汉圆驿科技有限公司	湖北	湖北省武汉市黄陂区横店街道新建村、腾飞路北侧办公楼二楼 203 室	食品经营		100.00	设立
云南圆凯科技有限公司	云南	云南省昆明市大板桥街道办事处西冲社区国际印刷包装城云南圆通速递有限公司内	食品经营		100.00	设立

子公司名称	主要经营地	注册地	业务性质	持股比例 (%)		取得方式
				直接	间接	
河北圆驿科技有限公司	河北	中国(河北)自由贸易试验区正定片区 303 省道与凤翼街交叉口西南角	食品经营		100.00	设立
湖北圆通妈妈商贸有限公司	湖北	湖北省武汉市黄陂区横店街道新建村、腾飞路北办公楼三楼 303 室	道路货物运输		100.00	设立
湖北圆通供应链管理有限公司	湖北	湖北省武汉市黄陂区横店街道新建村、腾飞路北侧办公楼三楼 302 室	道路货物运输		100.00	设立
湖北圆宁物流有限公司	湖北	湖北省武汉市黄陂区横店街道新建村、腾飞路北侧办公楼三楼 301 室	道路货物运输		100.00	设立
佛山圆粤物流有限公司	广东	广东省佛山市顺德区均安镇新华社区均榄路 98 号之二东晋楼 107 号铺之三	道路货物运输		100.00	设立
菏泽圆捷通物流有限公司	山东	山东省菏泽市郓城县化工产业园纬五路东段路北	道路货物运输		100.00	设立
江西驿谋网络服务有限公司	江西	江西省南昌市临空经济区龙头岗三路 666 号 1 号楼二楼	食品经营		100.00	设立
内蒙古圆驿科技有限公司	内蒙古	内蒙古自治区呼和浩特市土默特左旗毕克齐镇兵州亥村安捷物流园圆通办公楼 205 室	食品经营		100.00	设立
嘉兴圆恒物流有限公司	浙江	浙江省嘉兴市秀洲区洪合镇洪昌南路 268 号 802 室	运输及技术的进出口		100.00	设立
陕西圆准驿科技有限公司	陕西	陕西省西咸新区空港新城景平大街 22 号研发楼二 101 室	食品经营		100.00	设立
宁夏圆驿科技有限公司	宁夏	宁夏回族自治区银川市西夏区北京西路街道文萃南街 268 号 8 号营业房	食品经营		100.00	设立
上海圆屹供应链有限公司	上海	上海市青浦区华新镇华腾路 1288 号 1 幢	国际货物运输代理		64.17	设立
YTO Express International Korea Co., Ltd.	韩国	35-28, Ara Yuk-ro 58beon-gil, Gochon-eup, Gimpo-si, Gyeonggi-do, Korea, 4th floor, 401	国际快递		64.17	设立
山东圆驿信息科技有限公司	山东	山东省济南市高新区机场西路 2888 号办公楼 102	食品经营		100.00	设立
湖南圆驿科技有限公司	湖南	长沙县黄花镇大元东路 122 号综合楼 106 等 7 套	食品经营		100.00	设立
广西圆驿科技有限公司	广西	中国(广西)自由贸易试验区南宁片区英岭路 33 号办公楼 201 室	食品经营		100.00	设立
广东圆驿科技有限公司	广东	广州市花都区花山镇两龙南街 50 号	食品经营		100.00	设立
安徽省圆驿科技有限公司	安徽	安徽省合肥市肥东县撮镇镇王沟路与新华路交叉口	食品经营		100.00	设立
上海圆驿信息科技有限公司	上海	上海市青浦区华新镇华腾路 1288 号 1 幢	食品经营		100.00	设立
太原圆宁物流有限公司	山西	山西转型综合改革示范区科技创新城化章北街 1 号山西数据流量生态园 4 号楼 4 层 4408 号房间第 68 号工位	道路货物运输		100.00	设立
吉林省圆驿信息技术有限公司	吉林	长春市二道区英俊镇英腾大街与英康路交汇处圆通院内办公楼二楼 209 室	食品经营		100.00	设立
山西准圆驿科技有限公司	山西	山西省太原市清徐县徐沟镇太太路 1 号圆通速递 101 室	食品经营		100.00	设立
海南圆驿科技有限公司	海南	海南省海口市美兰区演丰镇美兰村委会空保一横路 2 号	食品经营		100.00	设立
邢台圆汇物流有限公司	河北	河北省邢台市沙河市文谦大街与翡翠路交叉口沙河市人力资源服务产业园 8 层 821 室	道路货物运输		100.00	设立
贵州圆腾物流有限公司	贵州	贵州省贵阳市贵州双龙航空港经济区小碧布依族苗族乡猫洞村贵阳圆通物流有限公司	仓储服务		100.00	设立
云南圆昆国际供应链有限公司	云南	云南省昆明市大板桥街道办事处西冲社区国际印刷包装城云南圆通速递有限公司内 1 号库	国际货物运输代理		64.17	设立
上海圆驿达科技有限公司	上海	上海市青浦区华新镇华腾路 1288 号 1 幢	食品经营		100.00	设立

子公司名称	主要经营地	注册地	业务性质	持股比例 (%)		取得方式
				直接	间接	
贵州圆驿科技有限公司	贵州	贵州省贵阳市贵州双龙航空港经济区小碧布依族苗族乡猫洞村贵阳圆汇物流有限公司	食品经营		100.00	设立
河北圆清国际供应链有限公司	河北	河北省廊坊市永清经济开发区大良村村北圆通北方基地	国际货物运输代理		64.17	设立
圆翔六号(天津)飞机租赁有限公司	天津	天津自贸试验区(东疆综合保税区)澳洲路6262号查验库办公区202室(天津东疆商务秘书服务有限公司自贸区分公司托管第7803号)	运输设备租赁		100.00	设立
圆翔七号(天津)飞机租赁有限公司	天津	天津自贸试验区(东疆综合保税区)澳洲路6262号查验库办公区202室(天津东疆商务秘书服务有限公司自贸区分公司托管第7802号)	运输设备租赁		100.00	设立
云南圆川物流有限责任公司	云南	中国(云南)自由贸易试验区昆明片区经开区洛羊街道办事处果林社区云景路昆明服务贸易产业园6栋4层B29	国际货物运输代理		44.92	设立
浙江圆驿科技有限公司	浙江	中国(浙江)自由贸易试验区杭州市萧山区靖江街道宏业路19号6栋3层	食品经营		100.00	设立
新疆圆驿科技有限公司	乌鲁木齐	新疆乌鲁木齐市经济开发区(头屯河区)祥云西街南巷136号3楼301室	软件和信息技术服务业		100.00	设立

(2) 重要的非全资子公司

适用 不适用

单位:元 币种:人民币

子公司名称	少数股东持股比例	本期归属于少数股东的损益	本期向少数股东宣告分派的股利	期末少数股东权益余额
圆通国际快递供应链科技有限公司	35.83%	44,435,410.38	10,061,805.97	519,840,863.42

子公司少数股东的持股比例不同于表决权比例的说明:

适用 不适用

其他说明:

适用 不适用

(3) 重要非全资子公司的主要财务信息

适用 不适用

单位:千元 币种:港元

子公司名称	期末余额						期初余额					
	流动资产	非流动资产	资产合计	流动负债	非流动负债	负债合计	流动资产	非流动资产	资产合计	流动负债	非流动负债	负债合计
圆通国际快递供应链科技有限公司	2,076,290	204,109	2,280,399	983,893	33,302	1,017,195	2,084,035	288,896	2,372,931	1,059,165	134,434	1,193,599

子公司名称	本期发生额				上期发生额			
	营业收入	净利润	综合收益总额	经营活动现金流量	营业收入	净利润	综合收益总额	经营活动现金流量
圆通国际快递供应链科技有限公司	6,716,769	138,991	96,858	670,748	7,569,563	275,477	258,527	164,574

(4) 使用企业集团资产和清偿企业集团债务的重大限制

适用 不适用

(5) 向纳入合并财务报表范围的结构化主体提供的财务支持或其他支持

适用 不适用

其他说明:

适用 不适用

2. 在子公司的所有者权益份额发生变化且仍控制子公司的交易

适用 不适用

(1) 在子公司所有者权益份额的变化情况的说明

适用 不适用

圆通速递股份有限公司将持有全资子公司上海圆通供应链管理有限公司全部股权以零对价转让给圆通国际快递供应链科技有限公司全资子公司圆通（嘉兴）供应链有限公司。此次交易在合并报表层面的结果为：在不丧失控制权的情况下处置了上海圆通供应链管理有限公司 35.83% 的股份，转让后圆通速递股份有限公司间接持有上海圆通供应链管理有限公司 64.17% 的股份。

(2) 交易对于少数股东权益及归属于母公司所有者权益的影响

适用 不适用

单位：元 币种：人民币

项目	上海圆通供应链管理有限公司
购买成本 / 处置对价	
-- 现金	
-- 非现金资产的公允价值	
购买成本 / 处置对价合计	0.00
减：按取得 / 处置的股权比例计算的子公司净资产份额	864,508.03
差额	-864,508.03
其中：调整资本公积	-864,508.03
调整盈余公积	
调整未分配利润	

其他说明：

适用 不适用

3. 在合营企业或联营企业中的权益

适用 不适用

(1) 重要的合营企业或联营企业

√适用 不适用

单位：元 币种：人民币

合营企业或联营企业名称	主要经营地	注册地	业务性质	持股比例 (%)		对合营企业或联营企业投资的会计处理方法
				直接	间接	
西北国际货运航空有限公司	陕西省西咸新区	陕西省西咸新区	交通运输、仓储和邮政业		20.00	权益法
上海翔运国际货运有限公司	上海市虹口区	上海市虹口区	交通运输、仓储和邮政业		45.00	权益法

(2) 重要合营企业的主要财务信息

 适用 不适用

(3) 重要联营企业的主要财务信息

√适用 不适用

单位：元 币种：人民币

项目	期末余额 / 本期发生额		期初余额 / 上期发生额	
	西北国际货运航空有限公司	上海翔运国际货运有限公司	西北国际货运航空有限公司	上海翔运国际货运有限公司
流动资产	96,901,250.43	241,481,053.10	257,786,759.80	88,594,455.83
非流动资产	638,697,505.37	15,031,252.30	620,063,814.60	6,273,363.49
资产合计	735,598,755.80	256,512,305.40	877,850,574.40	94,867,819.32
流动负债	84,664,891.03	33,889,457.15	72,159,405.85	15,761,695.63
非流动负债		5,697,634.21	9,214,978.95	340,093.95
负债合计	84,664,891.03	39,587,091.36	81,374,384.80	16,101,789.58
少数股东权益				
归属于母公司股东权益	650,933,864.77	216,925,214.04	796,476,189.60	78,766,029.74
按持股比例计算的净资产份额	130,195,425.46	97,616,346.32	159,295,237.92	35,444,713.38
调整事项				
-- 商誉				

项目	期末余额 / 本期发生额		期初余额 / 上期发生额	
	西北国际货运航空有限公司	上海翔运国际货运有限公司	西北国际货运航空有限公司	上海翔运国际货运有限公司
-- 内部交易未实现利润				
-- 其他				
对联营企业权益投资的账面价值	130,195,425.46	126,521,632.93	159,295,237.92	117,000,000.00
存在公开报价的联营企业权益投资的公允价值				
营业收入	125,542,743.83	379,239,914.58	52,046,554.00	
净利润	-145,499,062.29	21,159,184.30	-108,184,464.75	
终止经营的净利润				
其他综合收益				
综合收益总额	-145,499,062.29	21,159,184.30	-108,184,464.75	
本年度收到的来自联营企业的股利				

(4) 不重要的合营企业和联营企业的汇总财务信息

适用 不适用

(5) 合营企业或联营企业向本公司转移资金的能力存在重大限制的说明

适用 不适用

(6) 合营企业或联营企业发生的超额亏损

适用 不适用

单位：元 币种：人民币

合营企业或联营企业名称	累积未确认前期累计的损失	本期未确认的损失 (或本期分享的净利润)	本期累积未确认的损失
上海拓渊企业管理有限公司	66,844,200.56		66,844,200.56
On Time Worldwide International Cargo Services L.L.C.	300,460.45	3,962.78	304,423.23
On Time Worldwide Logistics Limited	1,176,646.86	507,868.49	1,684,515.35

(7) 与合营企业投资相关的未确认承诺

适用 不适用

(8) 与合营企业或联营企业投资相关的或有负债

适用 不适用

4. 重要的共同经营

适用 不适用

5. 在未纳入合并财务报表范围的结构化主体中的权益

未纳入合并财务报表范围的结构化主体的相关说明：

适用 不适用

6. 其他

适用 不适用

十、与金融工具相关的风险

适用 不适用

本公司在经营过程中面临各种金融风险：信用风险、市场风险和流动性风险。本公司对此风险的管理政策如下：

(一) 信用风险

信用风险是指交易对手未能履行合同义务而导致本公司发生财务损失的风险。

本公司仅与经认可的、信誉良好的第三方进行交易。按照本公司的政策，需对所有要求采用信用方式进行交易的客户进行信用审核。另外，本公司对应收账款余额进行持续监控，以确保本公司不致面临重大坏账风险。

本公司的流动资金存放在信用等级较高的银行，故流动资金的信用风险较低。

由于本公司仅与经认可的且信誉良好的第三方进行交易，所以无需担保物。信用风险集中按照客户（交易对手）、地理区域和行业进行管理。由于本公司的应收账款客户群广泛地分散于不同的部门和行业中，因此在本公司内部不存在重大信用风险集中。

（二）流动性风险

流动性风险，是指企业在履行以交付现金或其他金融资产的方式结算的义务时发生资金短缺的风险。本公司的政策是确保拥有充足的现金以偿还到期债务。流动性风险由本公司的财务部门集中控制。财务部门通过监控现金余额、可随时变现的有价证券以及对未来 12 个月现金流量的滚动预测，确保公司在所有合理预测的情况下拥有充足的资金偿还债务。

（三）市场风险

金融工具的市场风险是指金融工具的公允价值或未来现金流量因市场价格变动而发生波动的风险，包括汇率风险、利率风险和其他价格风险。

1、利率风险

利率风险是指金融工具的公允价值或未来现金流量因市场利率变动而发生波动的风险。本公司所面对的由利率变动而引起的市场风险主要源于本公司的短期借款。

2、汇率风险

汇率风险是指金融工具的公允价值或未来现金流量因外汇汇率变动而发生波动的风险。

本公司的主要经营位于中国大陆境内，主要业务以人民币结算，也有部分经营位于香港、澳大利亚、韩国、泰国等国家 / 地区，分别以港币、澳大利亚元、韩元、泰铢进行结算。本公司总部财务部门负责监控公司外币交易和外币资产及负债的规模，以最大程度降低面临的汇率风险。

于 2022 年 12 月 31 日及 2021 年 12 月 31 日，本公司持有重大的外币资产和负债主要为美元，折算成财务报表列报货币人民币的金额列示如下：

项目	本期期末余额	上年年末余额
	美元	美元
货币资金	567,742,060.15	221,177,613.56
应收账款	300,577,110.15	607,915,702.35
其他应收款	16,040,335.88	8,230,387.18
应付账款	41,657,658.32	59,357,048.84
其他应付款	1,642,939.81	795,651.59
合计	927,660,104.31	897,476,403.52

于 2022 年 12 月 31 日，在所有其他变量保持不变的情况下，如果人民币对美元升值或贬值 10%，则公司将增加或减少净利润 -84,105,890.81 元（2021 年 12 月 31 日：-77,717,100.27 元）。管理层认为 10% 合理反映了下一年度人民币对美元可能发生变动的合理范围。

3、其他价格风险

其他价格风险是指金融工具的公允价值或未来现金流量因汇率风险和利率风险以外的市场价格变动而发生波动的风险。

本公司持有其他上市公司的权益投资，管理层认为这些投资活动面临的市场价格风险是可以接受的。

十一、公允价值的披露

1. 以公允价值计量的资产和负债的期末公允价值

适用 不适用

单位：元 币种：人民币

项目	期末公允价值			合计
	第一层次公允价值 计量	第二层次公允价值 计量	第三层次公允价值 计量	
一、持续的公允价值计量				
(一) 交易性金融资产			3,712,846,631.53	3,712,846,631.53
1. 以公允价值计量且变动计入当期损益的金融资产			3,712,846,631.53	3,712,846,631.53
(1) 债务工具投资			632,826.41	632,826.41
(2) 衍生金融资产				
(3) 理财产品			3,712,213,805.12	3,712,213,805.12
2. 指定以公允价值计量且其变动计入当期损益的金融资产				
(1) 债务工具投资				
(2) 权益工具投资				
(二) 其他债权投资				
(三) 其他权益工具投资			1,138,500,000.00	1,138,500,000.00
(四) 投资性房地产				
1. 出租用的土地使用权				
2. 出租的建筑物				
3. 持有并准备增值后转让的土地使用权				
(五) 生物资产				
1. 消耗性生物资产				
2. 生产性生物资产				
(六) 其他非流动金融资产			106,165,808.59	106,165,808.59
1. 以公允价值计量且其变动计入当期损益的金融资产			106,165,808.59	106,165,808.59
(1) 债务工具投资			106,165,808.59	106,165,808.59

项目	期末公允价值			合计
	第一层次公允价值 计量	第二层次公允价值 计量	第三层次公允价值 计量	
持续以公允价值计量的资产总额			4,957,512,440.12	4,957,512,440.12
(七) 交易性金融负债				
1. 以公允价值计量且变动计入当期损益的金融负债				
其中：发行的交易性债券				
衍生金融负债				
其他				
2. 指定为以公允价值计量且变动计入当期损益的金融负债				
持续以公允价值计量的负债总额				
二、非持续的公允价值计量				
(一) 持有待售资产				
非持续以公允价值计量的资产总额				
非持续以公允价值计量的负债总额				

2. 持续和非持续第一层次公允价值计量项目市价的确定依据

适用 不适用

3. 持续和非持续第二层次公允价值计量项目，采用的估值技术和重要参数的定性及定量信息

适用 不适用

4. 持续和非持续第三层次公允价值计量项目，采用的估值技术和重要参数的定性及定量信息

适用 不适用

5. 持续的第三层次公允价值计量项目，期初与期末账面价值间的调节信息及不可观察参数敏感性分析

 适用 不适用

单位：元 币种：人民币

项目	上年年末余额	转入第三层次	转出第三层次	当期利得或损失总额		购买、发行、出售和结算				期末余额	对于在报告期末持有的资产，计入损益的当期未实现利得或变动
				计入损益	计入其他综合收益	购买	发行	出售	结算		
◆交易性金融资产	2,751,137,882.46			99,387,551.51	-2,395,918.44	4,478,173,811.16		3,552,515,551.16	60,941,144.00	3,712,846,631.53	49,838,026.89
以公允价值计量且其变动计入当期损益的金融资产	2,751,137,882.46			99,387,551.51	-2,395,918.44	4,478,173,811.16		3,552,515,551.16	60,941,144.00	3,712,846,631.53	49,838,026.89
—债务工具投资	710,004.49			-137,404.84	60,226.76					632,826.41	
—衍生金融资产	2,510,167.07			-9,786,395.39	-1,482,461.97	235,615,551.16		235,615,551.16	-8,758,690.29		
—理财产品	2,747,917,710.90			109,311,351.74	-973,683.23	4,242,558,260.00		3,316,900,000.00	69,699,834.29	3,712,213,805.12	49,838,026.89
—其他											
◆其他权益工具投资	450,000,000.00				688,500,000.00					1,138,500,000.00	
◆其他非流动金融资产	39,054,000.00			2,111,808.59		65,000,000.00				106,165,808.59	2,111,808.59
以公允价值计量且其变动计入当期损益的金融资产	39,054,000.00			2,111,808.59		65,000,000.00				106,165,808.59	2,111,808.59
—债务工具投资	39,054,000.00			2,111,808.59		65,000,000.00				106,165,808.59	2,111,808.59
合计	3,240,191,882.46			101,499,360.10	686,104,081.56	4,543,173,811.16		3,552,515,551.16	60,941,144.00	4,957,512,440.12	51,949,835.48
其中：与金融资产有关的损益				101,499,360.10							
与非金融资产有关的损益											

6. 持续的公允价值计量项目，本期内发生各层级之间转换的，转换的原因及确定转换时点的政策

 适用 不适用

7. 本期内发生的估值技术变更及变更原因

 适用 不适用

8. 不以公允价值计量的金融资产和金融负债的公允价值情况

 适用 不适用

9. 其他

 适用 不适用

十二、关联方及关联交易

1. 本企业的母公司情况

适用 不适用

单位：万元 币种：人民币

母公司名称	注册地	业务性质	注册资本	母公司对本企业的持股比例 (%)	母公司对本企业的表决权比例 (%)
上海圆通蛟龙投资发展(集团)有限公司	上海市青浦区	实业投资、企业管理咨询	50,000.00	30.31	30.31

本企业最终控制方是喻会蛟、张小娟夫妇。

2. 本企业的子公司情况

本企业子公司的情况详见附注

适用 不适用

3. 本企业合营和联营企业情况

本企业重要的合营或联营企业详见附注

适用 不适用

本期与本公司发生关联方交易，或前期与本公司发生关联方交易形成余额的其他合营或联营企业情况如下

适用 不适用

合营或联营企业名称	与本企业关系
On Time Worldwide Logistics (Private) Limited	联营企业
On Time Worldwide International Cargo Services L.L.C.	联营企业
On Time Worldwide Logistics Limited (OT Bangladesh)	联营企业
On Time Worldwide Logistics L.L.C.	联营企业
OTX Logistics B.V.	合营企业
Westpoort Recon B.V.	合营企业

合营或联营企业名称	与本企业关系
OTX Solutions B.V.	合营企业
OTX Logistics Rotterdam B.V.	合营企业
Fashion Care Logistics B.V.	合营企业
OTX Trade Services B.V.	合营企业
On Time Compliance Services Limited	合营企业
上海翔运国际货运有限公司	联营企业
西北国际货运航空有限公司	联营企业
上海拓渊企业管理有限公司	合营企业
香港青鹬投资管理有限公司	联营企业

其他说明：

适用 不适用

4. 其他关联方情况

适用 不适用

其他关联方名称	其他关联方与本企业关系
阿里巴巴云计算（北京）有限公司	阿里巴巴集团下属公司
阿里云计算有限公司	阿里巴巴集团下属公司
北京九州云腾科技有限公司	阿里巴巴集团下属公司
北京顺竺源通供应链管理有限公司	关键管理人员关系密切的家庭成员控制的公司
蜂暴云仓（广东）仓储有限公司	关键管理人员关系密切的家庭成员控制的公司
高德软件有限公司	阿里巴巴集团下属公司
杭州菜鸟供应链管理有限公司	阿里巴巴集团下属公司
杭州黄金峡谷生态科技有限公司	母公司的全资子公司
杭州千通速递有限公司	关键管理人员关系密切的家庭成员控制的公司
杭州思圆商贸有限公司	母公司的全资子公司

其他关联方名称	其他关联方与本企业关系
杭州桐源酒业有限公司	关键管理人员关系密切的家庭成员控制的公司
杭州圆徕科技有限公司	母公司的控股子公司
杭州圆泽供应链有限公司	母公司的全资子公司
宁波圆通中柏进出口有限公司	母公司的全资子公司
上海蛟龙酒店管理有限公司	母公司监事担任董事的公司
上海圆汇网络技术有限公司	母公司的全资子公司
上海圆徕科技有限公司	母公司的控股子公司
上海圆通新龙电子商务有限公司	前十二个月内母公司的控股子公司
深圳市银利达速递有限公司	关键管理人员关系密切的家庭成员控制的公司
武汉传祥物联网技术有限公司	阿里巴巴集团下属公司
武汉市坤航快递有限公司	前十二个月内公司高级管理人员关系密切的家庭成员控制的公司
圆通妈妈商贸有限公司	母公司的全资子公司
圆通全球集运有限公司	母公司的控股子公司
圆智自动化科技（西安）有限公司	母公司的全资子公司
浙江菜鸟供应链管理有限公司	持股 5% 以上股东一致行动人
浙江仟和网络科技有限公司	阿里巴巴集团下属公司
浙江无花果文化发展有限公司	母公司的全资子公司
武汉市圆航达快递有限公司	前十二个月内公司高级管理人员关系密切的家庭成员控制的公司
上海圆硕供应链管理有限公司及其下属企业	前十二个月内关键管理人员关系密切的家庭成员施加重大影响
上海杰圆实业有限公司	母公司的全资子公司
Cainiao (Malaysia) Sdn.Bhd.	阿里巴巴集团下属公司
杭州菜鸟橙运供应链管理有限公司	阿里巴巴集团下属公司
上海蜂耘网络科技有限公司	阿里巴巴集团下属公司
上海星达保险经纪有限公司	母公司的全资子公司
上海圆驿融资租赁有限公司	母公司的全资子公司
上海圆真商业保理有限公司	母公司的全资子公司
深圳市鲸仓科技有限公司	前十二个月内公司董事担任董事的公司

其他关联方名称	其他关联方与本企业关系
浙江心怡供应链管理有限公司	阿里巴巴集团下属公司
浙江驿栈网络科技有限公司	阿里巴巴集团下属公司
浙江信天翁国际货运有限公司	阿里巴巴集团下属公司
圆通航空投资发展有限公司	母公司的全资子公司
郑立新	前十二个月内与关键管理人员关系密切的人员
喻移海	与关键管理人员关系密切的人员
北京世莹信息科技有限公司	前十二个月内公司监事关系密切的家庭成员控制的公司
桐庐承诺运输有限公司	前十二个月内关键管理人员关系密切的家庭成员控制的公司
阿里巴巴（中国）网络技术有限公司	持股 5% 以上股东一致行动人
上海圆鼎企业管理合伙企业（有限合伙）	受同一实际控制人控制
宁波圆泽股权投资合伙企业（有限合伙）	受同一实际控制人控制

5. 关联交易情况

(1) 购销商品、提供和接受劳务的关联交易

采购商品 / 接受劳务情况表

适用 不适用

单位：元 币种：人民币

关联方	关联交易内容	本期发生额	上期发生额
阿里巴巴云计算（北京）有限公司	互联网使用费	10,115,671.72	
阿里云计算有限公司	互联网使用费	4,671,810.34	26,532.49
北京九州云腾科技有限公司	软件维护费	81,914.87	
北京顺竺源通供应链管理有限公司	接受收派服务	16,051,838.70	16,527,043.45
蜂暴云仓（广东）仓储有限公司	接受收派服务	245,149.74	275,828.72
高德软件有限公司	软件维护费	545,877.20	
杭州菜鸟供应链管理有限公司	接受收派服务	23,165,571.53	129,471,976.32

关联方	关联交易内容	本期发生额	上期发生额
杭州黄金峡谷生态科技有限公司	采购商品	123,784,064.24	64,592,769.44
杭州千通速递有限公司	接受收派服务	5,656,971.80	10,304,665.13
杭州思圆商贸有限公司	采购商品	3,467,488.00	
杭州桐源酒业有限公司	采购商品	146,400.00	
杭州圆徕科技有限公司	软件维护费	193,396.22	483,018.86
杭州圆泽供应链有限公司	采购商品	2,978,444.60	2,522,648.40
宁波圆通中柏进出口有限公司	采购商品	998,020.62	270,131.00
上海蛟龙酒店管理有限公司	差旅住宿服务	3,565,069.48	1,905,648.94
上海圆汇网络技术有限公司	运输服务	533,472,622.86	645,415,250.24
上海圆徕科技有限公司	信息化维护费用	4,208,585.65	250,299.63
上海圆通蛟龙投资发展（集团）有限公司	采购商品	366,811.88	2,110,328.92
上海圆通新龙电子商务有限公司	采购商品	88,167.72	519,475.85
深圳市银利达速递有限公司	接受收派服务	70,994,199.41	43,468,697.46
武汉传祥物联网技术有限公司	水电费	2,508,098.67	2,669,815.96
武汉市坤航快递有限公司	接受收派服务	3,921,877.39	23,981,824.11
西北国际货运航空有限公司	接受劳务		4,218,758.48
圆通妈妈商贸有限公司	采购商品	2,397,155.13	319,812.00
圆通全球集运有限公司	接受收派服务	2,122,642.90	926,452.83
圆智自动化科技（西安）有限公司	采购设备	37,013,942.70	106,356,256.80
浙江菜鸟供应链管理有限公司	代收货款手续费、互联网使用费	73,115,585.47	108,250,807.10
浙江仟和网络科技有限公司	接受收派服务	1,321,007.39	10,218,872.14
浙江无花果文化发展有限公司	采购商品	11,487,325.06	11,595,555.42
武汉市圆航达快递有限公司	接受收派服务		784.64
On Time Worldwide Logistics (Private) Limited	接受货代服务	277,557.06	1,872,628.21
On Time Worldwide Logistics Limited (OT Bangladesh)	接受货代服务	13,591,791.72	29,421,544.68
上海圆硕供应链管理有限公司及其下属企业	接受收派、运输服务		16,011.56

关联方	关联交易内容	本期发生额	上期发生额
上海杰圆实业有限公司	接受收派服务		102,000.00
On Time Worldwide International Cargo Services L.L.C.	接受货代服务	3,727.11	67,022.30
OTX Logistics Rotterdam B.V.	接受货代服务	3,607,303.69	3,983,635.43
On Time Worldwide Logistics L.L.C.	接受货代服务	2,759,602.10	1,516,018.86
OTX Logistics B.V.	接受货代服务	1,371,181.18	
OTX Solutions B.V.	接受货代服务	40,833.33	

出售商品 / 提供劳务情况表

√适用 不适用

单位：元 币种：人民币

关联方	关联交易内容	本期发生额	上期发生额
Cainiao (Malaysia) Sdn.Bhd.	提供收派服务	36,271.10	
北京顺竺源通供应链管理有限公司	提供收派服务及物料销售	76,910,796.75	18,334,568.25
蜂暴云仓（广东）仓储有限公司	提供收派服务及物料销售	59,986,513.83	91,157,893.22
杭州菜鸟橙运供应链管理有限公司	提供收派服务	2,290,497.90	
杭州菜鸟供应链管理有限公司	提供收派服务	3,386,485,763.55	1,462,228,444.86
杭州千通速递有限公司	提供收派服务及物料销售	10,760,014.48	14,359,570.05
杭州圆徕科技有限公司	提供收派服务及物料销售	2,563.09	
杭州圆泽供应链有限公司	提供收派服务	2,293.58	
上海蜂耘网络科技有限公司	提供收派服务	11.12	10,454,343.95
上海翔运国际货运有限公司	提供货运服务、管理费收入	374,237.76	
上海星达保险经纪有限公司	提供收派服务及物料销售	6,028.59	
上海圆徕科技有限公司	提供收派服务及物料销售	7,241.59	
上海圆通蛟龙投资发展（集团）有限公司	提供收派服务及物料销售	205,965.43	
上海圆驿融资租赁有限公司	软件开发	631,646.71	187,641.51
上海圆真商业保理有限公司	提供收派服务及物料销售	8,656.46	
深圳市鲸仓科技有限公司	提供收派服务及物料销售	5,447,227.07	

关联方	关联交易内容	本期发生额	上期发生额
深圳市银利达速递有限公司	提供收派服务及物料销售	21,926,866.00	24,816,228.73
武汉市坤航快递有限公司	提供收派服务及物料销售	67,008,269.36	98,754,033.17
西北国际货运航空有限公司	提供航空业务	719,811.70	675,598.76
浙江菜鸟供应链管理有限公司	提供收派服务及物料销售	1,658,095.48	5,174,105.28
浙江心怡供应链管理有限公司	提供货代业务	223,061,779.82	76,578,918.80
浙江驿栈网络科技有限公司	提供收派服务及物料销售	798,867.92	
浙江信天翁国际货运有限公司	技术服务咨询收入	3,962.26	
武汉市圆航达快递有限公司	提供收派服务及物料销售		790,430.08
On Time Worldwide Logistics (Private) Limited	提供货运服务、管理费收入	410,113.99	629,556.67
On Time Worldwide International Cargo Services L.L.C.	提供货运服务、管理费收入	1,323,799.85	4,124,684.87
OTX Logistics Rotterdam B.V.	提供货运服务	9,093,653.62	31,224,305.47
On Time Worldwide Logistics L.L.C.	提供货运服务、管理费收入	5,644,336.10	2,496,110.14
OTX Logistics B.V.	提供货运服务	23,799,019.28	
OTX Solutions B.V.	提供货运服务	6,363,429.49	

购销商品、提供和接受劳务的关联交易说明

适用 不适用

(2) 关联受托管理 / 承包及委托管理 / 出包情况

本公司受托管理 / 承包情况表：

适用 不适用

关联托管 / 承包情况说明

适用 不适用

本公司委托管理 / 出包情况表

适用 不适用

关联管理 / 出包情况说明

适用 不适用

(3) 关联租赁情况

本公司作为出租方：

适用 不适用

单位：元 币种：人民币

承租方名称	租赁资产种类	本期确认的租赁收入	上期确认的租赁收入
杭州黄金峡谷生态科技有限公司	房屋（不动产租赁）	45,579.59	52,305.49
上海蛟龙酒店管理有限公司	房屋（不动产租赁）	4,097,716.16	7,189,813.76
上海圆通蛟龙投资发展（集团）有限公司	房屋（不动产租赁）	1,287,797.16	1,287,797.16
上海圆通新龙电子商务有限公司	房屋（不动产租赁）	23,918.04	56,880.71
深圳市鲸仓科技有限公司	房屋（不动产租赁）	1,196,458.38	
武汉市坤航快递有限公司	房屋（不动产租赁）	5,788.29	17,300.81
西北国际货运航空有限公司	航材出租	17,431,491.15	17,488,352.00
圆通航空投资发展有限公司	运输工具出租	65,840.76	71,327.49
郑立新	房屋（不动产租赁）	26,263.06	85,442.00
喻移海	房屋（不动产租赁）		38,477.25

本公司作为承租方：

 适用 不适用

单位：元 币种：人民币

出租方名称	租赁资产种类	简化处理的短期租赁和低价值资产租赁的租金费用（如适用）		未纳入租赁负债计量的可变租赁付款额（如适用）		支付的租金		承担的租赁负债利息支出		增加的使用权资产	
		本期发生额	上期发生额	本期发生额	上期发生额	本期发生额	上期发生额	本期发生额	上期发生额	本期发生额	上期发生额
北京世莹信息科技有限公司	房屋（不动产租赁）		254,268.00			762,804.00		31,376.44		1,342,773.37	
上海圆通蛟龙投资发展（集团）有限公司	房屋及场地（不动产租赁）					11,969,548.32	11,399,569.80	985,583.20	1,331,620.51	2,076,341.40	42,331,054.23
圆通航空投资发展有限公司	房屋（不动产租赁）							710.95		97,513.00	
圆通妈妈商贸有限公司	房屋（不动产租赁）					8,456,934.00	1,289,820.00	419,412.56	131,446.98	12,723,393.98	6,733,606.69
浙江菜鸟供应链管理有限公司	场地（不动产租赁）						4,438,134.76	625,212.04	811,935.44		22,120,212.33
西北国际货运航空有限公司	航材	197,842.44	55,741.32								
西北国际货运航空有限公司	飞机	26,400,383.92	16,469,106.44								
上海蛟龙酒店管理有限公司	房屋（不动产租赁）		31,618.55								

关联租赁情况说明

 适用 不适用

(4) 关联担保情况

本公司作为担保方

 适用 不适用

单位：亿元 币种：人民币

被担保方	担保金额	担保起始日	担保到期日	担保是否已经履行完毕
阿里巴巴集团	14.73	2019年5月17日	阿里巴巴无需再为香港青鹳投资管理有限公司提供任何担保或公司终止香港青鹳投资管理有限公司任何股权之日	否

注：担保金额原币为累计不超过 16.49 亿港元及其应付利息，按照期末汇率折算。

本公司作为被担保方

 适用 不适用

关联担保情况说明

 适用 不适用

(5) 关联方资金拆借
 适用 不适用

(6) 关联方资产转让、债务重组情况
 适用 不适用

(7) 关键管理人员报酬
 适用 不适用

单位：元 币种：人民币

项目	本期发生额	上期发生额
关键管理人员报酬	11,958,528.38	17,328,427.57

(8) 其他关联交易
 适用 不适用

6. 关联方应收应付款项

(1) 应收项目

适用 不适用

单位：元 币种：人民币

项目名称	关联方	期末余额		期初余额	
		账面余额	坏账准备	账面余额	坏账准备
应收账款	杭州菜鸟供应链管理有限公司	365,455,919.43		262,887,915.33	474,739.75
	上海蛟龙酒店管理有限公司	3,690,722.52		677,616.58	
	西北国际货运航空有限公司	908,361.79		6,833,502.23	
	浙江菜鸟供应链管理有限公司	1,389,990.18	5,799.42	85,401.87	
	浙江心怡供应链管理有限公司	25,640,592.90		24,275,727.60	
	深圳市鲸仓科技有限公司	5,477,766.80			
	Cainiao (Malaysia) Sdn.Bhd.	36,271.10	1,813.56		
	杭州菜鸟橙运供应链管理有限公司	1,487,379.30			
	上海翔运国际货运有限公司	395,704.02			
	杭州千通速递有限公司			132,302.45	
	武汉市圆航达快递有限公司	646,906.84	323,453.42	646,906.84	13,702.50
	圆通全球集运有限公司	174,056.59			
	北京顺竺源通供应链管理有限公司	7,462.12			
	宁波圆通中柏进出口有限公司	37,990.85			
	上海圆徕科技有限公司	2,173.30			
	浙江驿栈网络科技有限公司	28,200.00			
	On Time Worldwide Logistics (Private) Limited			111,746.30	
	YTO Global Pty. Ltd.			14,675.10	
	On Time Worldwide International Cargo Services L.L.C.	3,663,310.10		3,929,780.50	
	OTX Logistics Rotterdam B.V.	1,962,480.25		8,709,231.36	
On Time Worldwide Logistics Limited (OT Bangladesh)	478,166.54				
On Time Worldwide Logistics L.L.C.	3,680,769.06		3,058,787.13		

项目名称	关联方	期末余额		期初余额	
		账面余额	坏账准备	账面余额	坏账准备
应收账款	OTX Logistics B.V.	15,328,127.31			
	OTX Solutions B.V.	1,793,127.87			
预付款项	上海蛟龙酒店管理有限公司	1,239.38		1,239.38	
	上海圆真商业保理有限公司	2,115,605.96			
	阿里巴巴（中国）网络技术有限公司	13,376.00			
	阿里巴巴云计算（北京）有限公司	21,939.55			
	上海圆驿融资租赁有限公司			92,345.75	
	武汉市坤航快递有限公司	60,000.00		60,000.00	
	阿里云计算有限公司			30,000.00	
	桐庐承诺运输有限公司			17,817.89	
	上海圆通蛟龙投资发展（集团）有限公司			4,761.90	
	高德软件有限公司	1,182,122.80			
	北京九州云腾科技有限公司	38,250.00			
	圆通全球集运有限公司	778,300.51			
	西北国际货运航空有限公司	134,734.82			
	其他应收款	上海圆通蛟龙投资发展（集团）有限公司	826,000.00		826,000.00
西北国际货运航空有限公司		2,951,142.34	6,318.22	3,007,276.48	9,124.92
浙江菜鸟供应链管理有限公司		12,547,077.34		2,547,077.34	
上海杰圆实业有限公司				62,000.00	
On Time Worldwide International Cargo Services L.L.C.				549,976.63	
On Time Worldwide Logistics Limited (OT Bangladesh)				313,877.46	
On Time Worldwide Logistics L.L.C.		7,433,537.46		5,740,396.58	
	OTX Logistics B.V.	217,238.80			

(2) 应付项目

适用 不适用

单位：元 币种：人民币

项目名称	关联方	期末账面余额	期初账面余额
应付账款	杭州黄金峡谷生态科技有限公司	11,531,591.95	94,000.00
	上海翔运国际货运有限公司	185,921.60	
	上海圆汇网络技术有限公司	126,708,531.79	143,468,128.63
	上海圆真商业保理有限公司	2,929,412.30	
	西北国际货运航空有限公司	1,687,732.80	2,891,101.34
	圆智自动化科技（西安）有限公司	327,975.00	348,983.89
	浙江菜鸟供应链管理有限公司	1,216,280.89	3,054,873.61
	浙江仟和网络科技有限公司	730,012.13	1,470,976.98
	北京世莹信息科技有限公司		254,268.00
	北京顺竺源通供应链管理有限公司	1,700,300.00	1,830,566.04
	杭州千通速递有限公司	11,409.31	448,009.17
	武汉市坤航快递有限公司		1,350,379.35
	上海圆通蛟龙投资发展（集团）有限公司	480,000.00	
	北京九州云腾科技有限公司	36,084.90	
	宁波圆通中柏进出口有限公司	3,694.65	
	圆通航空投资发展有限公司	24,770.64	
	On Time Worldwide Logistics Limited (OT Bangladesh)		132,907.42
	On Time Worldwide Logistics (Private) Limited	43,297.69	
其他应付款	阿里云计算有限公司	691,181.79	
	蜂暴云仓（广东）仓储有限公司	1,471.01	
	杭州菜鸟供应链管理有限公司	1,308.59	1,268.20
	杭州黄金峡谷生态科技有限公司	6,085,019.18	1,527,059.94
	杭州千通速递有限公司	63,468.00	82,123.20
	杭州思圆商贸有限公司	666,580.00	

项目名称	关联方	期末账面余额	期初账面余额
其他应付款	杭州圆徕科技有限公司	51,800.00	
	杭州圆泽供应链有限公司	264,190.00	214,560.00
	上海蛟龙酒店管理有限公司	1,816,567.00	1,703,272.00
	上海圆汇网络技术有限公司	300,000.00	
	上海圆徕科技有限公司	1,152,279.81	188,580.00
	上海圆驿融资租赁有限公司	5.10	
	上海圆真商业保理有限公司	32,620.05	
	深圳市鲸仓科技有限公司	258,516.00	
	深圳市银利达速递有限公司	636,563.00	30,000.00
	武汉传祥物联网技术有限公司	522,000.54	
	武汉市坤航快递有限公司	97,995.00	196,195.00
	西北国际货运航空有限公司	400,000.00	200,000.00
	圆通妈妈商贸有限公司	520,000.00	
	浙江菜鸟供应链管理集团有限公司	11,756,904.58	1,756,802.19
	浙江无花果文化发展有限公司	1,713,666.00	331,460.70
	北京顺竺源通供应链管理集团有限公司	50,000.00	610,350.64
	阿里巴巴云计算（北京）有限公司	1,166,415.09	
	上海圆通蛟龙投资发展（集团）有限公司		820,000.00
	上海圆通新龙电子商务有限公司		30,000.00
	YTO Global Pty. Ltd.		400,218.48
On Time Worldwide Logistics (Private) Limited	1,334,703.49	473,849.07	
On Time Worldwide International Cargo Services L.L.C.	2,013,350.18		
OTX Logistics Rotterdam B.V.	185,491.09	784,448.77	
预收款项	蜂暴云仓（广东）仓储有限公司	46,905.31	7,138.26
	深圳市银利达速递有限公司	3,257,023.79	1,671,543.47
	武汉市坤航快递有限公司	2,856,619.75	2,909,523.06

项目名称	关联方	期末账面余额	期初账面余额
预收款项	郑立新	45,335.28	33,051.18
	杭州千通速递有限公司	34,833.39	
	北京顺竺源通供应链管理有限公司		1,479,793.02
	上海蜂耘网络科技有限公司		11.78
合同负债	北京顺竺源通供应链管理有限公司	2,335,297.12	530,294.15
	蜂暴云仓（广东）仓储有限公司	849,146.98	2,755,386.79
	杭州菜鸟供应链管理有限公司	711,689.29	712,546.56
	杭州千通速递有限公司	386,671.35	366,795.13
	深圳市银利达速递有限公司	6,491,280.83	6,697,519.07
	武汉市坤航快递有限公司	2,710,849.21	1,775,143.02
租赁负债	北京世莹信息科技有限公司	233,273.40	
	上海圆通蛟龙投资发展（集团）有限公司	12,133,556.80	23,151,583.18
	圆通妈妈商贸有限公司	2,272,598.14	3,474,433.39
	浙江菜鸟供应链管理有限公司	7,314,990.81	12,798,954.79
一年内到期的非流动负债	圆通航空投资发展有限公司	73,453.31	
	北京世莹信息科技有限公司	453,140.91	
	上海圆通蛟龙投资发展（集团）有限公司	11,711,484.32	10,052,770.67
	圆通妈妈商贸有限公司	8,793,285.96	2,207,299.18
	浙江菜鸟供应链管理有限公司	5,399,477.23	4,969,204.85

7. 关联方承诺

适用 不适用

8. 其他

适用 不适用

上海圆驿融资租赁有限公司（以下简称“上海圆驿”）和上海圆真商业保理有限公司（以下简称“上海圆真”）为公司控股股东蛟龙集团 100% 持股的融资租赁公司和保理公司，主要业务为向公司快递业务体系内发展良好、有业务扩张需求的加盟商或供应商提供设备融资租赁和应收账款保理等融资服务，该等业务均由上海

圆驿和上海圆真独立开展。公司向上海圆驿和上海圆真提供加盟商或供应商业信息的核验，以便其筛选符合条件的业务开展对象。同时，为保障资金安全，促进快递业务的稳定发展，公司根据加盟商授权，接收指定用于支付公司业务款的融资业务放款，向上海圆驿划转加盟商还款，并根据供应商通知向上海圆真划转经确权的应付账款偿付保理款项。

2022 年 10 月，圆通速递股份有限公司以 6,500 万元受让上海圆鼎企业管理合伙企业（有限合伙）持有的宁波圆泽股权投资合伙企业（有限合伙）的股份。

十三、股份支付

1. 股份支付总体情况

适用 不适用

单位：股 币种：人民币

公司本期授予的各项权益工具总额	12,285,000
公司本期行权的各项权益工具总额	6,295,486
公司本期失效的各项权益工具总额	8,121,900
公司期末发行在外的股票期权行权价格的范围和合同剩余期限	<p>第一期股票期权：</p> <p>1、股票期权的行权价格为 11.85 元 / 股。</p> <p>2、本次激励计划有效期自股票期权授予之日起至激励对象获授的股票期权全部行权或注销之日止，最长不超过 5 年。本次激励计划的等待期为 12 个月。在本次激励计划通过后，股票期权授予日起满 12 个月后可以开始行权，可行权日必须为本次激励计划有效期内的交易日。第一个行权期自授予日起 12 个月后的首个交易日起至授予日起 24 个月内的最后一个交易日当日止，行权比例为 50%。第二个行权期自授予日起 24 个月后的首个交易日起至授予日起 36 个月内的最后一个交易日当日止，行权比例为 50%。</p> <p>第二期股票期权：</p> <p>1、股票期权的行权价格为 16.03 元 / 股。</p> <p>2、本次激励计划有效期自股票期权授予之日起至激励对象获授的股票期权全部行权或注销之日止，最长不超过 6 年。本次激励计划的等待期指股票期权自授予后至股票期权可行权日之间的时间段，本次激励计划等待期为 12 个月。在本次激励计划通过后，股票期权授予日起满 12 个月后可以开始行权，可行权日必须为本次激励计划有效期内的交易日。第一个行权期自授予日起 12 个月后的首个交易日起至授予日起 24 个月内的最后一个交易日当日止，行权比例为 1/3。第二个行权期自授予日起 24 个月后的首个交易日起至授予日起 36 个月内的最后一个交易日当日止，行权比例为 1/3。第三个行权期自授予日起 36 个月后的首个交易日起至授予日起 48 个月内的最后一个交易日当日止，行权比例为 1/3。</p> <p>子公司圆通国际快递供应链科技有限公司股份奖励计划：</p> <p>1、2021 年 6 月 10 日，圆通国际供应链科技有限公司董事会议决计划向 20 名选定参与者授出奖励，包括合共 1,896.93 万股奖励股份。给付期限为之后四年，每年 25% 紧随根据上市规则刊发本公司截至 2021 年、2022 年、2023 年、2024 年 12 月 31 日止年度各年的年度业绩公告之日起第 30 日后的营业日。根据 2021 年 7 月 6 日董事会议公告，两名独立选定参与者并无接纳根据奖励授出之奖励股份，因此，公司合共授予 1,796.93 万股奖励股份。</p>
公司期末发行在外的其他权益工具行权价格的范围和合同剩余期限	无

2. 以权益结算的股份支付情况

适用 不适用

单位：元 币种：人民币

授予日权益工具公允价值的确定方法	授予日股票收盘价
可行权权益工具数量的确定依据	根据最新取得的可行权职工人数变动、是否达到规定业绩条件等后续信息确定
本期估计与上期估计有重大差异的原因	无
以权益结算的股份支付计入资本公积的累计金额	127,883,005.54
本期以权益结算的股份支付确认的费用总额	18,253,176.46

3. 以现金结算的股份支付情况

适用 不适用

4. 股份支付的修改、终止情况

适用 不适用

(1) 第一期、第二期股票期权激励计划行权价格修改：

2022年6月15日，公司第十届董事局第二十四次会议审议通过了《关于调整第一期和第二期股票期权激励计划行权价格的议案》，根据《圆通速递股份有限公司第一期股票期权激励计划（草案）》（以下简称“《第一期股票期权激励计划》”）、《圆通速递股份有限公司第二期股票期权激励计划（草案）》（以下简称“《第二期股票期权激励计划》”）的规定和公司2019年年度股东大会、2021年年度股东大会的授权，公司董事局对第一期、第二期股票期权激励计划的行权价格进行调整。

根据公司2019年年度股东大会的授权，公司董事局对第一期股票期权激励计划的行权价格进行调整，即 $P = P_0 - V$ ，其中， P_0 为 12.00 元 / 股， V 为 0.15 元 / 股。因此，调整后的第一期股票期权行权价格为 11.85 元 / 股。

根据公司2021年年度股东大会的授权，公司董事局对第二期股票期权激励计划的行权价格进行调整，即 $P = P_0 - V$ ，其中， P_0 为 16.18 元 / 股， V 为 0.15 元 / 股。因此，调整后的第二期股票期权行权价格为 16.03 元 / 股。（其中： P_0 为调整前的行权价格； V 为每股的派息额； P 为调整后的行权价格。经派息调整后， P 仍须大于 1。）

(2) 第一期股票期权激励计划第二个行权期行权条件成就：

2022年6月15日，公司召开第十届董事局第二十四次会议及第十届监事会第二十二次会议审议通过了《关于第一期股票期权激励计划第二个行权期行权条件成就的议案》的议案，本次激励计划授予的股票期权第二个行权期为自授予日起24个月后的首个交易日起至授予日起36个月内的最后一个交易日当日止，可行权比例为获授股票期权总数的50%。本次激励计划股票期权授予日为2020年6月24日，授予的股票期权第二个等待期将于2022年6月23日届满。本次有145名激励对象在本次激励计划的第一个行权期内有权按规定行权607.85万份股票期权。

5. 其他

适用 不适用

十四、承诺及或有事项

1. 重要承诺事项

适用 不适用

资产负债表日存在的对外重要承诺、性质、金额

单位：元 币种：人民币

项目	金额
转运中心建设	1,256,824,411.77
飞机客改货服务支出	1,115,925,337.53
各类设备采购	183,725,600.76
飞机购买支出	91,800,705.59
车辆购买支出	8,914,257.63
总部基地建设	1,288,404.60
合计	2,658,478,717.88

2. 或有事项

(1) 资产负债表日存在的重要或有事项

适用 不适用

(2) 公司没有需要披露的重要或有事项，也应予以说明：

适用 不适用

3. 其他

适用 不适用

十五、资产负债表日后事项

1. 重要的非调整事项

适用 不适用

2. 利润分配情况

适用 不适用

单位：元 币种：人民币

拟分配的利润或股利	860,330,748.75
经审议批准宣告发放的利润或股利	860,330,748.75

3. 销售退回

适用 不适用

4. 其他资产负债表日后事项说明

适用 不适用

十六、其他重要事项

1. 前期会计差错更正

(1) 追溯重述法

适用 不适用

(2) 未来适用法

适用 不适用

2. 债务重组

适用 不适用

3. 资产置换

(1) 非货币性资产交换

适用 不适用

(2) 其他资产置换

适用 不适用

4. 年金计划

适用 不适用

5. 终止经营

适用 不适用

6. 分部信息

(1) 报告分部的确定依据与会计政策

适用 不适用

本公司的报告分部是提供不同产品或服务、或在不同地区经营的业务单元。本公司业务主要来源于中国内地和中国香港，由于不同地区需要不同的技术和市场战略，因此，本公司分别独立管理各个报告分部的生产经营活动，分别评价其经营成果，以决定向其配置资源并评价其业绩。

本公司有 3 个报告分部，分别为：

- 快递业务分部，负责快递产品的服务以及快递相关的其他服务收入；
- 货代业务分部，负责货代服务以及货代服务相关的其他服务收入；
- 航空业务分部，负责航空服务以及航空服务相关的其他服务收入。

分部间转移价格参照向第三方销售所采用的价格确定。

分部资产包括企业在分部的经营中使用的、可直接归属于该分部的资产，以及能够以合理的基础分配给该分部的资产。

分部经营成果是指各个分部产生的收入（包括对外交易收入及分部间的交易收入），扣除各个分部发生的费用、归属于各分部的资产发生的折旧和摊销及减值损失、直接归属于某一分部的银行存款及银行借款所产生的利息净支出后的净额。

(2) 报告分部的财务信息

适用 不适用

单位：万元 币种：人民币

项目	快递业务分部	货代业务分部	航空业务分部	分部间抵销	合计
分部收入	4,792,394.60	576,957.06	183,632.14	199,052.41	5,353,931.39
分部费用	4,363,176.59	567,197.26	170,473.79	199,052.41	4,901,795.23
分部利润	429,218.01	9,759.80	13,158.35	0.00	452,136.16
分部资产	3,625,904.66	201,825.75	278,473.66	196,108.75	3,910,095.32
分部负债	1,048,229.38	90,339.85	214,771.31	164,738.77	1,188,601.77

(3) 公司无报告分部的，或者不能披露各报告分部的资产总额和负债总额的，应说明原因

适用 不适用

(4) 其他说明

适用 不适用

7. 其他对投资者决策有影响的重要交易和事项

适用 不适用

8. 其他

适用 不适用

十七、母公司财务报表主要项目注释

1. 应收账款

(1) 按账龄披露

适用 不适用

(2) 按坏账计提方法分类披露

适用 不适用

按单项计提坏账准备：

适用 不适用

按组合计提坏账准备：

适用 不适用

如按预期信用损失一般模型计提坏账准备，请参照其他应收款披露：

适用 不适用

(3) 坏账准备的情况

适用 不适用

其中本期坏账准备收回或转回金额重要的：

适用 不适用

(4) 本期实际核销的应收账款情况

适用 不适用

其中重要的应收账款核销情况

适用 不适用

(5) 按欠款方归集的期末余额前五名的应收账款情况

适用 不适用

(6) 因金融资产转移而终止确认的应收账款

适用 不适用

(7) 转移应收账款且继续涉入形成的资产、负债金额

适用 不适用

其他说明：

适用 不适用

2. 其他应收款

项目列示

适用 不适用

单位：元 币种：人民币

项目	期末余额	期初余额
应收股利	1,200,000,000.00	600,000,000.00
其他应收款	2,464,813,275.68	2,253,773,633.47
合计	3,664,813,275.68	2,853,773,633.47

其他说明：

适用 不适用

应收利息

(1) 应收利息分类

适用 不适用

(2) 重要逾期利息

适用 不适用

(3) 坏账准备计提情况

适用 不适用

其他说明：

适用 不适用

应收股利

(1) 应收股利

适用 不适用

单位：元 币种：人民币

项目 (或被投资单位)	期末余额	期初余额
圆通速递有限公司	1,200,000,000.00	600,000,000.00
合计	1,200,000,000.00	600,000,000.00

(2) 重要的账龄超过 1 年的应收股利

适用 不适用

(3) 坏账准备计提情况

适用 不适用

其他说明：

适用 不适用

其他应收款

(1) 按账龄披露

适用 不适用

单位：元 币种：人民币

项目	期末账面余额
1 年以内	
其中：1 年以内分项	
0-1 年	2,331,676,272.96
1 年以内小计	2,331,676,272.96
1 至 2 年	126,792,000.74
2 至 3 年	2,800.00
3 年以上	6,342,201.98
合计	2,464,813,275.68

(2) 按款项性质分类情况

适用 不适用

单位：元 币种：人民币

款项性质	期末账面余额	期初账面余额
代扣代缴社保	5,648.00	34,565.35
关联方往来	2,464,807,627.68	2,253,739,068.12
合计	2,464,813,275.68	2,253,773,633.47

(3) 坏账准备计提情况

适用 不适用

本期坏账准备计提金额以及评估金融工具的信用风险是否显著增加的采用依据：

适用 不适用

(4) 坏账准备的情况

适用 不适用

(5) 本期实际核销的其他应收款情况

适用 不适用

(6) 按欠款方归集的期末余额前五名的其他应收款情况

适用 不适用

单位：元 币种：人民币

单位名称	款项的性质	期末余额	账龄	占其他应收款期末余额合计数的比例 (%)	坏账准备期末余额
圆通速递有限公司	合并内关联方	1,502,070,224.96	1 年以内	60.94	
上海圆钧国际贸易有限公司	合并内关联方	956,392,400.74	注 1	38.80	
圆通国际控股有限公司	合并内关联方	6,342,201.98	3 年以上	0.26	
住房公积金	代扣代缴社保	5,648.00	1 年以内		
嘉兴圆通科创投资有限公司	合并内关联方	2,800.00	2-3 年		
合计		2,464,813,275.68		100.00	

注 1：1 年以内 829,600,400.00 元，1-2 年 126,792,000.74 元。

(7) 涉及政府补助的应收款项

适用 不适用

(8) 因金融资产转移而终止确认的其他应收款

适用 不适用

(9) 转移其他应收款且继续涉入形成的资产、负债金额

适用 不适用

其他说明：

适用 不适用

3. 长期股权投资

适用 不适用

单位：元 币种：人民币

项目	期末余额			期初余额		
	账面余额	减值准备	账面价值	账面余额	减值准备	账面价值
对子公司投资	25,821,936,893.50	422,063,326.53	25,399,873,566.97	25,821,936,893.50	388,290,131.27	25,433,646,762.23
股权激励	104,812,391.97		104,812,391.97	86,837,785.82		86,837,785.82
合计	25,926,749,285.47	422,063,326.53	25,504,685,958.94	25,908,774,679.32	388,290,131.27	25,520,484,548.05

(1) 对子公司投资

适用 不适用

单位：元 币种：人民币

被投资单位	期初余额	本期增加	本期减少	期末余额	本期计提减值准备	减值准备期末余额
圆通速递有限公司	24,375,936,893.50			24,375,936,893.50		
上海圆悦物业管理有限公司	10,000,000.00			10,000,000.00		
上海圆钧国际贸易有限公司	1,416,000,000.00			1,416,000,000.00	33,773,195.26	422,063,326.53
嘉兴圆通科创投资有限公司	20,000,000.00			20,000,000.00		
合计	25,821,936,893.50			25,821,936,893.50	33,773,195.26	422,063,326.53

(2) 对联营、合营企业投资

适用 不适用

4. 营业收入和营业成本

(1) 营业收入和营业成本情况

适用 不适用

单位：元 币种：人民币

项目	本期发生额		上期发生额	
	收入	成本	收入	成本
主营业务	51,123,974.41		22,002,678.45	
其他业务				
合计	51,123,974.41		22,002,678.45	

(2) 合同产生的收入的情况

适用 不适用

(3) 履约义务的说明

适用 不适用

(4) 分摊至剩余履约义务的说明

适用 不适用

5. 投资收益

适用 不适用

单位：元 币种：人民币

项目	本期发生额	上期发生额
成本法核算的长期股权投资收益	1,200,000,000.00	600,000,000.00
理财产品投资收益	1,326,614.21	1,249,363.58
合计	1,201,326,614.21	601,249,363.58

6. 其他

适用 不适用

十八、补充资料

1. 当期非经常性损益明细表

适用 不适用

单位：元 币种：人民币

项目	金额
非流动资产处置损益	124,145.51
计入当期损益的政府补助（与企业业务密切相关，按照国家统一标准定额或定量享受的政府补助除外）	95,345,704.81
企业取得子公司、联营企业及合营企业的投资成本小于取得投资时应享有被投资单位可辨认净资产公允价值产生的收益	1,528,285.17
除同公司正常经营业务相关的有效套期保值业务外，持有交易性金融资产、衍生金融资产、交易性金融负债、衍生金融负债产生的公允价值变动损益，以及处置交易性金融资产、衍生金融资产、交易性金融负债、衍生金融负债和其他债权投资取得的投资收益	101,499,360.10
单独进行减值测试的应收款项、合同资产减值准备转回	2,936,696.12
除上述各项之外的其他营业外收入和支出	-23,542,826.63
减：所得税影响额	38,413,137.05
少数股东权益影响额	-302,680.85
合计	139,780,908.88

对公司根据《公开发行证券的公司信息披露解释性公告第 1 号——非经常性损益》定义界定的非经常性损益项目，以及把《公开发行证券的公司信息披露解释性公告第 1 号——非经常性损益》中列举的非经常性损益项目界定为经常性损益的项目，应说明原因。

适用 不适用

2. 净资产收益率及每股收益

适用 不适用

单位：元 币种：人民币

报告期利润	加权平均净资产收益率 (%)	每股收益	
		基本每股收益	稀释每股收益
归属于公司普通股股东的净利润	15.91	1.1402	1.1396
扣除非经常性损益后归属于公司普通股股东的净利润	15.34	1.0996	1.0989

3. 境内外会计准则下会计数据差异

适用 不适用

4. 其他

适用 不适用

董事局主席：喻会蛟

董事局批准报送日期：2023年4月25日

修订信息

适用 不适用



圆通速递股份有限公司

YTO Express Group Co.,Ltd.

地址：上海市青浦区华新镇新协路 28 号

电话：021-69213602

邮箱：ir@yto.net.cn



官方微信公众号