

本报告依据中国资产评估准则编制

大连热电股份有限公司
拟处置闲置报废资产涉及的相关资产市场价值
资产评估报告

众华评报字[2022]第 071 号

共一册，第一册

辽宁众华资产评估有限公司

二〇二二年七月二十五日

中国资产评估协会

资产评估业务报告备案回执

报告编码:	2424020043202200071
合同编号:	众华委评2022062902
报告类型:	法定评估业务资产评估报告
报告文号:	众华评报字[2022]第071号
报告名称:	大连热电股份有限公司拟处置闲置报废资产涉及的相关资产市场价值资产评估报告
评估结论:	56,854,500.00元
评估机构名称:	辽宁众华资产评估有限公司
签名人员:	孙晓莉 (资产评估师) 会员编号: 24000221 宁艳杰 (资产评估师) 会员编号: 24180016
 (可扫描二维码查询备案业务信息)	

说明: 报告备案回执仅证明此报告已在业务报备管理系统进行了备案, 不作为协会对该报告认证、认可的依据, 也不作为资产评估机构及其签字资产评估专业人员免除相关法律责任的依据。

生成日期: 2022年07月25日

资产评估报告目录

声明.....	2
资产评估报告摘要.....	3
资产评估报告正文.....	6
一、绪言.....	6
二、委托人、产权持有人及资产评估委托合同约定的其他资产评估 报告使用人概况.....	6
三、评估目的.....	7
四、评估对象和评估范围.....	7
五、价值类型.....	8
六、评估基准日.....	9
七、评估依据.....	9
八、评估方法.....	11
九、评估程序实施过程和情况.....	12
十、评估假设.....	15
十一、评估结论.....	16
十二、特别事项说明.....	16
十三、资产评估报告使用限制说明.....	18
十四、资产评估报告日.....	19
资产评估报告附件.....	21
资产评估明细表.....	22

声明

一、本资产评估报告依据财政部发布的资产评估基本准则和中国资产评估协会发布的资产评估执业准则和职业道德准则编制。

二、委托人或者其他资产评估报告使用人应当按照法律、行政法规规定和资产评估报告载明的使用范围使用资产评估报告；委托人或者其他资产评估报告使用人违反前述规定使用资产评估报告的，资产评估机构及其资产评估师不承担责任。

三、资产评估报告仅供委托人、资产评估委托合同中约定的其他资产评估报告使用人和法律、行政法规规定的资产评估报告使用人使用；除此之外，其他任何机构和个人不能成为资产评估报告的使用人。

四、资产评估报告使用人应当正确理解和使用评估结论，评估结论不等同于评估对象可实现价格，评估结论不应当被认为是对其评估对象可实现价格的保证。

五、资产评估机构及其资产评估师遵守法律、行政法规和资产评估准则，坚持独立、客观、公正的原则，并对所出具的资产评估报告依法承担责任。

六、资产评估报告中的分析、判断和结论受评估报告中假设和限定条件的限制，资产评估报告使用人应当关注评估结论成立的假设前提、资产评估报告特别事项说明和使用限制。

七、执业过程中，评估师通过核查财务记录、权属证明文件及资料等方式对资产的法律权属状况进行了必要的、独立的关注，但并不表示资产评估机构及其资产评估师对评估对象法律权属进行了确认或发表了意见。

八、评估对象涉及的资产清单等申报资料由委托人及产权持有人申报并经其采用签名、盖章或法律允许的其他方式确认；委托人及产权持有人应对其提供资料的真实性、完整性、合法性负责。

资产评估报告摘要

辽宁众华资产评估有限公司接受大连热电股份有限公司的委托，根据有关法律、法规和资产评估准则的规定，遵循独立、客观、公正的原则，按照必要的评估程序，采用成本法和市场法，对大连热电股份有限公司拟处置资产涉及的东海热电厂相关资产进行了评估。现将评估报告摘要如下：

一、评估目的

本次评估目的是估算大连热电股份有限公司拟处置的东海热电厂相关资产市场价值，为委托人拟处置资产提供价值参考依据。

二、评估对象和评估范围

评估对象为大连热电股份有限公司拟处置的东海热电厂相关资产市场价值。

评估范围为大连热电股份有限公司东海热电厂相关资产。包括闲置固定资产、闲置存货-原材料、拟报废固定资产。账面原值合计58,751.34万元，账面净值合计为12,688.97万元。

三、价值类型

市场价值。

四、评估基准日

2022年7月20日。

五、评估方法

成本法、市场法。

六、评估结论及其使用有效期

在评估假设条件成立前提下，纳入评估范围各类资产包在评估基准日的评估结果如下：

产权持有人：大连热电股份有限公司

金额单位：人民币万元

项目	账面价值	评估价值	增减值	增值率%
	B	C	D=C-B	E=D/B×100%
1 资产包一	163.13	514.99	351.86	215.69
2 资产包二	19.82	355.79	335.97	1,695.11
3 资产包三	36.97	225.30	188.33	509.41
4 资产包四	-	23.93	23.93	

5	资产包五-原材料	275.00	532.82	257.81	93.75
6	资产转移包	1,656.16	1,526.47	-129.69	-7.83

产权持有人：大连热电股份有限公司

金额单位：人民币万元

项 目	综合单价	预估重量	预估价值	备注
	元/吨	吨	万元	
资产包六-报废资产	3,047.00	8,225.84	2,506.15	

评估结论使用有效期：自评估基准日起一年。

七、可能会对评估结论产生影响的主要特别事项

(一)评估结论只有在评估假设条件和评估限制条件成立前提下有效，资产评估报告使用者应关注以上条件对评估结论的影响。

(二)由大连热电股份有限公司提供的与评估相关的行为文件、相关资料等，是编制本报告的基础，委托人及产权持有人应对所提供文件及资料的合法性、客观性和真实性承担责任；资产评估师对以上资料进行了认真的核对和关注。同时资产评估师执行资产评估业务的目的是对评估对象价值进行估算并发表专业意见，对评估对象法律权属确认或发表意见不在资产评估师执业范围。

(三)本次评估是假设企业闲置固定资产、闲置存货-原材料的处置方式为移地使用而确定的评估值，评估结论未考虑设备的安装调试费、基础费、资金成本、前期及其他费用。

(四)根据委托人的预期处置方式，委估资产移地使用发生的相关拆解费、运输费等由买受人承担。

(五)鉴于拟报废设备类资产数量较多，难以测算其精确重量，即便能够过磅称重，也需支付高额的测算成本，经大连热电股份有限公司会议研究确定，本次评估报废设备暂按申报预估可回收金属的总重量估价，资产实际可回收金属重量将在最终处置时以实际过磅数为准。

(六)本次纳入评估范围的资产评估值和评估单价均为不含增值税价。

(七)基于评估基准日与报告出具日期间废旧金属价格变化较大，提请报告使用者关注价格变动对评估结论的影响。

评估报告使用人应当关注评估报告中载明的评估假设条件、特别事项说明、使用限制说明内容及其对评估结论的影响。

以上内容摘自资产评估报告正文，欲了解本评估项目的详细情况和合理解释评估结论，应当认真阅读资产评估报告正文。

大连热电股份有限公司
拟处置闲置报废资产涉及的相关资产市场价值
资产评估报告正文

众华评报字[2022]第 071 号

一、绪言

大连热电股份有限公司：

辽宁众华资产评估有限公司接受贵公司的委托，根据有关法律、行政法规和资产评估准则的规定，遵循独立、客观、公正的原则，按照必要的评估程序，采用成本法和市场法，对贵公司处置闲置报废资产行为涉及的相关资产在 2022 年 7 月 20 日的市场价值进行了评估。现将资产评估情况报告如下：

二、委托人、产权持有人及资产评估委托合同约定的其他资产评估报告使用人概况

(一)本次评估的委托人、产权持有人均为大连热电股份有限公司

1. 企业名称：大连热电股份有限公司

2. 公司类型：股份有限公司

3. 住所：辽宁省大连市沙河口区香周路 210 号

4. 法定代表人：邵阳

5. 注册资本：人民币肆亿零肆佰伍拾玖万玖仟陆佰元整

6. 成立日期：1993 年 09 月 01 日

7. 营业期限：自 1993 年 09 月 01 日至长期

8. 经营范围：集中供热、热电联产、供热工程设计及安装检修、工业品生产资料购销***（依法须经批准的项目，经相关部门批准后方可开展经营活动）。

9. 统一社会信用代码：91210200241297917U

(二)资产评估委托合同约定的其他评估报告使用人概况

资产评估委托合同未约定其他资产评估报告使用人，国家法律、法规有规定的从规定。

三、评估目的

根据大连热电股份有限公司提供的《关于大连热电股份有限公司拟处置东海热电厂资产相关问题会议纪要》（2022年7月16日），大连热电股份有限公司拟处置东海热电厂相关资产。

本次评估目的是估算大连热电股份有限公司拟处置的东海热电厂相关资产市场价值，为委托人实施上述经济行为提供价值参考依据。

四、评估对象和评估范围

（一）评估对象为大连热电股份有限公司拟处置的东海热电厂相关资产市场价值。

（二）评估范围为大连热电股份有限公司拟处置的东海热电厂闲置固定资产、闲置存货-原材料、拟报废固定资产，账面原值合计58,751.34万元，账面净值合计为12,688.97万元。均存放于大连热电股份有限公司东海热电厂厂区内。

1. 闲置固定资产主要为企业闲置机器设备，分为五个资产包，分别为资产包一、资产包二、资产包三、资产包四、资产转移包，各资产包详细情况如下：

（1）资产包一共238项，主要包括变压器、5#、6#炉用的乙炔吹灰器及控制系统、除尘器脉冲阀、2、4、5、6号除尘器滤袋、安防监控系统摄像头显示器刻录机等，账面原值合计725.90万元，账面净值合计为163.13万元，目前闲置，存放于大连热电股份有限公司东海热电厂厂区内。

（2）资产包二共87项，主要包括酸罐、混床、#3给水泵电机、66KV少油断路器、3#4#炉一次风机电机、3#给水泵、犁煤器、一号首站凝结水泵等，账面原值合计117.51万元，账面净值合计为19.82万元，目前闲置，存放于大连热电股份有限公司东海热电厂厂区内。

（3）资产包三共102项，主要包括管壳式汽水换热器、电动调节阀、空压机、压力变送器、断路器、变频器、轴流风机、铠装铂电阻等，账面原值合计149.19万元，账面净值合计为36.97万元，目前闲

置，存放于大连热电股份有限公司东海热电厂厂区内。

(4) 资产包四共 43 项，主要包括板换、1#凝结水泵、蝶阀、翻板水位计、铠装铂电阻、1#循环泵（含电机、变频柜）、水位计等，目前闲置，存放于大连热电股份有限公司东海热电厂厂区内。

(5) 资产转移包共 58 项，主要包括 2#厂用变压器、压力变送器、ZKA 旋转圆盘阀、二期燃气锅炉、除草机、空调、二号首站循环水泵、二号首站循环水泵变频器、法兰硬密封蝶阀、电动门、反冲洗除污器、热电偶、软化水系统等，账面原值合计 1,902.12 万元，账面净值合计为 1,656.16 万元，目前闲置，存放于大连热电股份有限公司东海热电厂厂区内。

2. 闲置存货-原材料包括电阻、阀门等备品备件，账面价值合计 275.00 万元，共计 760 项，7644 台（套、米），盘盈及拆除的备品备件 1151 项，13549.74 台（套、米），目前闲置，整体状况良好，存放于大连热电股份有限公司东海热电厂厂区内。

3. 拟报废固定资产预估计重量 8,225.84 吨，账面原值合计 55,581.62 万元，账面净值合计 10,537.89 万元，包括报废锅炉、输送机、汽轮发电机等供热设备，资产未进行拆解，均已经处于待报废状态，存放于大连热电股份有限公司东海热电厂厂区内。

截止评估基准日，委估的上述资产均处于闲置状态，闲置时间 2 个月，除存货外其他资产尚未进行拆解。

委托人已出具相关说明承诺纳入评估范围的资产于评估基准日不存在抵押担保等他项权利。

评估对象和评估范围已由委托人及产权持有人进行确认，经济行为涉及的评估对象和评估范围包含本次评估对象和评估范围。

五、价值类型

市场价值是指自愿买方和自愿卖方在各自理性行事且未受任何强迫的情况下，评估对象在评估基准日进行正常公平交易的价值估计数额。

本报告书所称评估结果系指评估对象在评估基准日的经济环境与市场状况以及其他所依据的评估前提和假设条件没有重大变化的情况下，为满足评估目的而提出的价值估算成果，不能理解为评估对象价值实现的保证或承诺。

六、评估基准日

(一) 本项目资产评估基准日定为 2022 年 7 月 20 日。

(二) 评估基准日是大连热电股份有限公司根据本次经济行为及评估目的确定的。

(三) 计价标准为基准日有效的价格标准。

七、评估依据

(一) 经济行为依据

《关于大连热电股份有限公司拟处置东海热电厂资产相关问题会议纪要》（2022 年 7 月 16 日）。

(二) 法律、法规依据

1. 《中华人民共和国资产评估法》（中华人民共和国主席令第 46 号）；

2. 《中华人民共和国民法典》（2020 年 5 月 28 日十三届全国人大三次会议通过）；

3. 《中华人民共和国公司法》（根据 2018 年 10 月 26 日第十三届全国人民代表大会常务委员会第六次会议《关于修改〈中华人民共和国公司法〉的决定》第四次修正）；

4. 《国有资产评估管理办法》（1991 年国务院 91 号令，1991 年 11 月 16 日起实施，国务院令第 732 号修订）；

5. 《国有资产评估管理办法施行细则》（国家国有资产管理局国资办发(1992)36 号）；

6. 《国务院办公厅转发财政部关于改革国有资产评估行政管理方式加强资产评估监督管理工作意见的通知》（国办发[2001]102 号）；

7. 《企业国有资产监督管理暂行条例》（国务院 2003 年第 378 号令(根据中华人民共和国国务院令第 709 号修订)）；
8. 《关于加强企业国有资产评估管理工作有关问题的通知》（国务院国有资产监督管理委员会国资委产权(2006)274 号）；
9. 《企业国有资产评估管理暂行办法》（国务院国有资产监督管理委员会令第 12 号(2005 年 8 月 25 日)）；
10. 《中华人民共和国企业国有资产法》（2008 年 10 月 28 日第十一届全国人民代表大会常务委员会第五次会议通过）；
11. 《国有资产评估管理若干问题的规定》（2001 年财政部令 14 号）；
12. 《企业国有资产评估项目备案工作指引》（国资发产权[2013]64 号）；
13. 《企业国有资产交易监督管理办法》（2016 年 6 月 24 日国资委、财政部令第 32 号）；
14. 其他有关的法律、法规。

(三) 准则依据

1. 《资产评估基本准则》（财资[2017]43 号）；
2. 《资产评估职业道德准则》（中评协[2017]30 号）；
3. 《资产评估执业准则-资产评估程序》（中评协[2018]36 号）；
4. 《资产评估执业准则-资产评估方法》（中评协[2019]35 号）；
5. 《资产评估执业准则-资产评估报告》（中评协[2018]35 号）；
6. 《资产评估执业准则-资产评估委托合同》（中评协[2017]33 号）；
7. 《资产评估执业准则-资产评估档案》（中评协[2018]37 号）；
8. 《资产评估执业准则-机器设备》（中评协[2017]39 号）；
9. 《企业国有资产评估报告指南》（中评协[2017]42 号）；
10. 《资产评估机构业务质量控制指南》（中评协[2017]46 号）；
11. 《资产评估价值类型指导意见》（中评协[2017]47 号）；
12. 《资产评估对象法律权属指导意见》（中评协[2017]48 号）。

(四) 权属依据

1. 委托人提供的固定资产采购合同及发票；
2. 委托人提供的财务资料；
3. 其它相关证明资料。

(五) 取价依据

1. 评估人员现场勘察、市场调查、收集的各种数据和资料；
2. 评估人员从各政府部门、专业网站、书刊收集的相关估价信息资料；
3. 金投价格网；
4. 《2022 机电产品价格信息查询系统》(机械工业信息研究院)；
5. 其他与本次资产评估取价有关的资料。

八、评估方法

(一) 评估方法的介绍

资产评估通常采用三种评估方法，即：市场法、收益法和成本法。市场法也称市场比较法，是指通过将评估对象与可比参照物进行比较，以可比参照物的市场价格为基础确定评估对象价值的评估方法。收益法是指通过将评估对象的预期收益资本化或者折现，来确定其价值的各种评估方法。成本法是指按照重建或者重置被评估对象的思路，将重建或者重置成本作为确定评估对象价值的基础，扣除相关贬值，以此确定评估对象价值的评估方法。

(二) 评估方法的选择

纳入评估范围的拟报废资产可回收金属价格和闲置存货-原材料价格以及部分闲置固定资产二手设备价格可在公开市场查询，故可选用市场法进行评估；委估资产闲置待拆除，不具备持续经营条件，因此不具备采用收益法评估条件；委估闲置固定资产能够通过重置途径获得，且评估对象的重置成本以及相关贬值能够合理估算，具备采用成本法评估的条件。因此本次针对评估对象采用成本法估值。

(三) 具体评估方法

在可以预知的法律、经济和技术许可的范围内，根据本次评估目

的，以市场价格为依据，结合纳入评估范围资产的特点和收集资料情况，采用成本法和市场法进行评估。

1. 成本法计算公式：

$$\text{评估值} = \text{重置成本} \times \text{成新率}$$

重置成本通常由设备购置价、运杂费、安装调试费、基础费、前期及其他费用和资金成本等部分组成，因委估资产预计处置方式为移地使用，则评估时无需考虑安装调试费、基础费、资金成本、前期及其他费用。

(1) 重置成本的确定

设备购置价主要通过向生产厂家询价或参照《机电产品机价网》等价格资料，以及参考近期同类设备的合同价格确定。

对于设备生产厂家承担运杂费或卖方报价中含运杂费的设备，不再计取运杂费；对于设备生产厂家不承担或卖方报价中不包含运杂费的设备，结合设备运输方式及运输距离等计算运杂费。

因闲置固定资产-机器设备预计处置方式为移地使用，则评估时无需考虑安调费、资金成本、前期及其他费用。

计算公式：

$$\text{重置成本} = \text{设备购置价} + \text{运费}$$

(2) 成新率的确定

成新率按照设备的经济使用年限、已使用年限计算确定。

计算公式：

$$\text{成新率} = (\text{经济使用年限} - \text{已使用年限}) \div \text{经济使用年限} \times 100\%$$

2. 市场法计算公式

对纳入评估范围的闲置存货-原材料、拟报废固定资产和部分闲置固定资产-机器设备采用市场法评估。

(1) 闲置存货-原材料计算公式：

本次委估存货资产全部为原材料-备品备件。根据清查核实后的数量乘以现行的市场单价确定存货资产的评估价值。公式如下：

$$\text{评估价值} = \text{实际数量} \times \text{市场单价}$$

(2) 拟报废固定资产

根据委托人提供的《关于大连热电股份有限公司拟处置东海热电厂资产相关问题会议纪要》，本次评估拟报废设备暂按申报预估可回收金属的总重量估计可回收金属价值，扣减拆解、排渣费用后确定预估价值，计算公式：

预估价值=拟报废设备可回收金属价值-拆解、排渣费用

其中，拟报废设备可回收金属价值=预估可回收金属重量×市场单价

(3) 闲置固定资产-机器设备

计算公式：

评估价值=数量×二手设备市场单价

九、评估程序实施过程和情况

主要评估程序实施过程和情况如下：

(一) 接受委托

2022年7月20日，我公司与委托人就评估目的、评估对象和评估范围、评估基准日等评估业务基本事项，以及各方的权利、义务等达成协议，订立业务委托合同。

(二) 前期准备

1. 拟定评估方案，编制资产评估计划。
2. 组建评估团队，组织内部培训。
3. 实施前期指导

为使产权持有人的财务与资产管理人员理解并做好资产评估信息的填报工作，保证申报材料的质量，我公司指派专人对产权持有人填报和申报工作中碰到的问题进行解答和指导。

(三) 现场调查

评估人员于2022年7月11日至2022年7月14日对评估对象进行了必要的勘察和核查，对资产现状及相关参数等进行了必要的尽职调查。

1. 资产核查

(1) 初步审查完善评估申报表和其他申报材料

评估人员通过现场掌握的信息和了解的情况初步审查产权持有人填报的评估申报表内容和查阅其他申报资料，对于发现存在不完整、遗漏及错误的情形的，要求并指导企业进行完善。

(2) 现场实地勘查

依据产权持有人提供的评估申报表及其他申报材料，按照资产评估准则的相关规定，对各项资产实施勘察和核查。根据勘察和核查结果与产权持有人沟通，要求并指导企业进一步完善评估申报表及其他申报材料。

(3) 查验产权证明文件资料

评估人员对评估对象涉及的产权证明文件资料进行查验，对发现权属不明晰、权属资料不完善情况的，提请企业核实并明确意见。

2. 尽职调查

评估人员所进行的尽职调查工作内容主要如下：

(1) 调查了解资产取得情况。

(2) 调查了解资产利用状况。

(3) 调查了解资产发挥效用状况。

(4) 调查了解资产是否存在抵押、质押、诉讼的情况。

(5) 调查了解资产是否存在他项权利情况。

(6) 调查了解经济行为及其与资产关系。

(7) 调查了解其他相关信息。现场资产清查的范围为大连热电股份有限公司纳入本次评估范围内的资产。

(四) 收集整理评估资料

评估人员根据工作计划及资产评估业务具体情况收集评估业务所需资料。资料包括直接从市场等渠道独立获取的资料，从委托人及产权持有人等相关当事方获取的资料，从政府部门、各类专业机构和其他相关部门等渠道获取的其他资料。在此基础上，对收集的评估资料

进行了必要分析、归纳和整理，形成评定估算和编制资产评估报告的依据。

(五) 评定估算

在收集整理的评估资料支持下，评估人员根据所确定采用的评估方法，选取相应的公式和参数进行分析、计算、汇总和判断，形成测算结果。项目负责人对形成的测算结果进行综合分析，形成初步评估结论，进而编制初步资产评估报告。

(六) 内部审核

评估机构按照法律、行政法规、资产评估准则和资产评估机构内部质量控制制度，对初步资产评估报告进行内部审核，形成正式资产评估报告。在形成正式资产评估报告前，在不影响对评估结论进行独立判断的前提下，可以与委托人或者委托人同意的其他相关当事人就资产评估报告有关内容进行沟通。

(七) 出具评估报告

完成内部审核工作后，由资产评估机构出具资产评估报告并提交委托人。

十、评估假设

(一) 一般假设

1. 交易假设，即假设纳入评估对象已经处在交易过程中，评估师根据资产的交易条件等模拟市场进行估值。

2. 公开市场假设，即假设在市场上交易的资产或拟在市场上交易的资产所涉及的资产交易双方彼此地位平等，彼此都有获取足够市场信息的机会和时间，资产交易双方的交易行为都是在自愿的、理智的而非强制或不受限制条件下进行的。

3. 假设委托人及产权持有人提供的财务会计资料及其他与评估相关的资料真实准确、客观完整、合法有效，不存在虚假、误导、或重大遗漏，有关重大事项揭示充分。

4. 假设评估测算涉及的汇率、利率、物价水平在正常范围内波动，

不考虑通货膨胀因素影响。

5. 移地使用假设，移地使用是指一项资产不在原来的安装地继续被使用，而是要被转移到另外一个地方继续使用。

6. 根据委托人提供的《关于大连热电股份有限公司拟处置东海热电厂资产相关问题会议纪要》，本次评估拟报废设备暂按申报预估可回收金属的总重量估价。本次评估假设委托人预估可回收金属的总重量准确。

(二) 特殊假设

1. 委托人和相关当事方提供的有关本次评估的资料是真实、完整、合法、有效的。资产实际状况和内容与经济行为所表述状况和内容是一致的。

2. 在评估师所能调查了解并披露情况之外，纳入评估范围的资产不存在影响其质量、使用状况和权属的瑕疵事项。

3. 产权持有人已及时披露和告之评估基准日至评估报告完成日期间所发生的能够影响评估结论的各类事项。

资产评估报告披露的评估结论在上述假设条件下在评估基准日时成立，当上述假设条件发生较大变化时，评估机构及签字资产评估师将不承担由于假设条件改变而推导出不同评估结论的责任。

十一、评估结论

在评估假设条件成立前提下，纳入评估范围的各项资产包在评估基准日的评估结果如下：

产权持有人：大连热电股份有限公司

金额单位：人民币万元

项目	账面价值	评估价值	增减值	增值率%
	B	C	D=C-B	E=D/B×100%
1 资产包一	163.13	514.99	351.86	215.69
2 资产包二	19.82	355.79	335.97	1,695.11
3 资产包三	36.97	225.30	188.33	509.41
4 资产包四	-	23.93	23.93	
5 资产包五-原材料	275.00	532.82	257.81	93.75
6 资产转移包	1,656.16	1,526.47	-129.69	-7.83

产权持有人：大连热电股份有限公司

金额单位：人民币元

项 目	综合单价	预估重量	预估价值	备注
	元/吨	吨	万元	
资产包六-报废资产	3,047.00	8,225.84	2,506.15	

评估结论使用有效期：自评估基准日起一年。

十二、特别事项说明

以下为在评估过程中已发现可能影响评估结论但非评估师执业水平和能力所能评定估算的有关事项(包括但不限于)：

(一)评估结论只有在评估假设条件和评估限制条件成立前提下有效，资产评估报告使用者应关注以上条件对评估结论的影响。

(二)由大连热电股份有限公司提供的与评估相关的资料，是编制本报告的基础，委托人及产权持有人应对所提供文件及资料的合法性、客观性和真实性承担责任；资产评估师对以上资料进行了认真的核对和关注。同时资产评估师执行资产评估业务的目的是对评估对象价值进行估算并发表专业意见，对评估对象法律权属确认或发表意见不在资产评估师执业范围。

(三)引用其他机构出具的报告情况

本次评估报告未引用其他机构出具的报告。

(四)抵押担保、未决事项、法律纠纷及或有资产负债等不确定因素事项与评估对象的关系

本次评估中，评估人员未发现上述事项。

(五)重大期后事项

期后事项是指评估基准日之后出具评估报告之前发生的重大事项。

基于评估基准日与报告出具日期间废旧金属价格变化较大，提请报告使用者关注价格变动对评估结论的影响。

(六)其他需要说明的事项

1.对委托人及产权持有人存在的可能影响评估结论的瑕疵事项，在进行业务委托时未作特殊说明而评估师根据专业经验一般不能获知的情况下，评估机构及评估人员不承担相关责任。

2. 鉴于拟报废设备类资产数量较多，难以测算其精确重量，即便能够过磅称重，也需支付高额的测算成本，经大连热电股份有限公司会议研究确定，本次评估报废设备暂按申报预估可回收金属的总重量估价，资产实际可回收金属重量将在最终处置时以实际过磅数为准。

3. 根据委托人的预期处置方式，委估资产移地使用发生的相关拆解费、运输费等由买受人承担。

4. 本次纳入评估范围的资产评估值和评估单价均为不含增值税价。

5. 在资产评估报告有效期以内，评估基准日至评估目的实现日，若资产数量及影响作价标准的因素发生变化，以及有证据表明资产评估报告特别事项中披露的事项已对资产评估结论产生实质影响时，不能直接使用本评估结论，委托人应及时聘请资产评估机构重新评估。

提请评估报告的使用者应注意上述特别事项对评估结论可能带来的影响。

十三、资产评估报告使用限制说明

(一) 使用范围

1. 本资产评估报告只能由报告载明的资产评估报告使用人使用。
2. 本评估报告只能用于报告载明的评估目的和用途。
3. 未征得评估机构同意，资产评估报告的内容不得被摘抄、引用或者披露与公开媒体，法律、行政法规规定的除外。

(二) 委托人或者其他资产评估报告人未按照法律、行政法规规定和资产评估报告载明的使用范围使用资产评估报告的，资产评估机构及其资产评估师不承担责任。

(三) 除委托人、资产评估委托合同中约定的其他资产评估报告使用人和法律、行政法规规定的资产评估报告报告使用人外，其他任何机构和个人不能成为资产评估报告的使用人。

(四) 资产评估报告使用人应当正确理解评估结论。评估结论不等同于评估对象可实现价格，评估结论不应当被认为是评估对象可实

现价格的保证。

(五) 涉及需经国有资产监督管理部门进行核准或备案的，本报告在取得核准或备案批准文件后方可正式使用。

(六) 本评估报告经评估机构盖章、资产评估师签名后方可使用。

十四、资产评估报告日

本评估报告日为：2022年7月25日。

[此页为签署页，无正文]

资产评估师：



资产评估师：



辽宁众华资产评估有限公司



二〇二二年七月二十五日

公司地址：大连市中山区鲁迅路 35 号盛世大厦 14 层

传真：0411-82739002

电话：0411-82739271

资产评估报告附件

- 附件一、相关经济行为文件复印件；
- 附件二、委托人、产权持有人营业执照复印件；
- 附件三、委托人、产权持有人承诺函；
- 附件四、签名资产评估师的承诺函；
- 附件五、评估机构备案文件；
- 附件六、资产评估机构法人营业执照副本；
- 附件七、负责该评估业务的资产评估师资格证明文件；
- 附件八、部分委估资产照片。

关于大连热电股份有限公司拟处置东海热电厂资产 相关问题会议纪要

时间：2022年7月16日

地点：股份公司五楼会议室

参加人员：王杰、张永军、吴福禄、郭继平、李林、徐瑞、沈军、姜为民、朱驰宇、路军

因东海热电厂动迁需对动迁范围内资产进行处置，针对处置过程中遇到的问题，形成本会议纪要如下：

一、为全面、客观核查确认账面资产与实物资产，确保资产保值不漏评，将处置资产分为可转让设备及报废设备二部分，由东海热电厂指派负责人员进行资产盘点、核查确认。

二、为尽快启动东海热电厂资产打包处置工作，减少资产损耗、节省资产计量费用，经会议研究确定，报废设备暂按评估申报盖章明细表中废旧金属吨的总重作为热电厂机器设备评估要素，以此确定拍卖起拍底价，将来拍卖处置机器设备时以实际过磅称重数为准。

三、处置资产发生的相关拆解费、运输费等由买受人承担。

(以下无正文)

王杰
张永军
路军

朱驰宇

姜为民

李林

郭继平
徐瑞
沈军





营业执照

(副本)

统一社会信用代码91210200241297917U

(副本号: 1-1)

名称	大连热电股份有限公司
类型	股份有限公司
住所	辽宁省大连市沙河口区香周路210号
法定代表人	邵阳
注册资本	人民币肆亿零肆佰伍拾玖万玖仟陆佰元整
成立日期	1993年09月01日
营业期限	自1993年09月01日至长期
经营范围	集中供热、热电联产、供热工程设计及安装检修、工业品生产资料购销*** (依法须经批准的项目,经相关部门批准后方可开展经营活动)

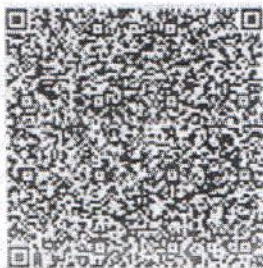

登记机关



2016年07月01日

提示:应当于每年1月1日至6月30日,通过企业信用信息公示系统报送上一年度年度报告并公示。

委托人承诺函

辽宁众华资产评估有限公司：

因我公司拟处置东海热电厂资产事宜，特委托你公司对该经济行为所涉及的相关资产在 2022 年 7 月 20 日的市场价值进行评估。为确保资产评估机构客观、公正、合理地进行资产评估，我们承诺如下，并承担相应的法律责任：

1. 资产评估的经济行为符合国家规定；

2. 监督保证产权持有人提供的财务会计资料及其他与评估相关的资料真实、准确、完整，不存在虚假、误导、或重大遗漏，有关重大事项揭示充分；

3. 委托的评估资产范围与经济行为涉及的资产范围一致，不重复、不遗漏。纳入评估范围的资产权属明确，出具的资产权属证明文件合法有效；

4. 监督保证产权持有人所提供的公司生产经营管理资料客观、科学、合理；

5. 不干预评估工作。



委托人签章：

法定代表人：



年 月 日

产权持有人承诺函

辽宁众华资产评估有限公司：

我公司因拟处置东海热电厂资产事宜，需对该经济行为所涉及的相关资产在 2022 年 7 月 20 日的市场价值进行评估。为确保资产评估机构客观、公正、合理地进行资产评估，我们承诺如下，并承担相应的法律责任：

1. 资产评估的经济行为符合国家规定；
2. 所提供的财务会计资料及其他与评估相关的资料真实、准确、完整，不存在虚假、误导、或重大遗漏，有关重大事项揭示充分；
3. 申报评估的资产范围与经济行为涉及的资产范围一致，不重复、不遗漏。纳入评估范围的资产权属明确，出具的资产权属证明文件合法有效；
4. 所提供的公司生产经营管理资料客观、科学、合理；
5. 不干预评估工作。



产权持有人签章：

法定代表人：



年 月 日

资产评估师承诺函

大连热电股份有限公司：

受你单位的委托，我们对贵公司处置闲置报废资产所涉及的相关资产市场价值，以 2022 年 7 月 20 日为基准日进行了评估，形成了资产评估报告。在本报告中披露的假设条件成立的前提下，我们承诺如下：

1. 具备相应的执业资格。
2. 评估对象和评估范围与评估委托合同约定的一致。
3. 对评估对象及其所涉及的资产进行了必要的核查。
4. 根据资产评估准则选用了评估方法。
5. 充分考虑了影响评估价值的因素。
6. 评估结论合理。
7. 评估工作未受到干预并独立进行。

资产评估师：



资产评估师：



2022年 7 月 25 日

大连市财政局文件

大财资〔2018〕157号

大连市财政局关于辽宁众华资产评估 有限公司登记备案公告



辽宁众华资产评估有限公司报来的《资产评估机构备案表》及有关材料收悉。根据《中华人民共和国资产评估法》、《资产评估行业财政监督管理办法》的有关规定，予以备案。

- 一、资产评估机构名称为辽宁众华资产评估有限公司。
- 二、辽宁众华资产评估有限公司法定代表人为李宜。
- 三、辽宁众华资产评估有限公司备案后应加入大连资产评估协会，同时接受大连市财政局和大连资产评估协会的监督管理。辽宁众华资产评估有限公司股东的基本情况，申报的资产

评估专业人员基本情况等备案相关信息已录入备案信息管理系统，可通过中国资产评估协会官方网站进行查询。

四、辽宁众华资产评估有限公司原资产评估资格证书（证书编号 24020043，发证时间 2008 年 6 月 20 日）已由我局收回。

特此公告。



（此件公开发布）

再次复印无效

大连市财政局办公室

2018年2月11日印发

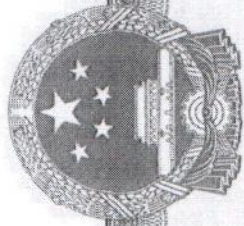

营业执照

统一社会信用代码

912102027234868923

扫描二维码登录
“国家企业信用信息公示系
统”了解更多登记、备案、许
可、监管信息。



(副本)

(副本号: 1-1)

名称 辽宁众华资产评估有限公司

类型 有限责任公司

法定代表人 金先志

注册资本 人民币贰佰万元整

成立日期 2000年11月02日

营业期限 自2000年11月02日至长期

经营范围

各类单项资产评估、企业整体资产评估以及市场所需的其他资产评估
或者项目评估; 经济信息咨询(不得从事教育培训及办学); 企业管
理咨询; 从事证券、期货相关业务*** (依法须经批准的项目, 经
相关部门批准后方可开展经营活动)。

住所

辽宁省大连市中山区鲁迅路35号14层A号



登记机关

大连市财政局文件

大财资〔2019〕1043号

大连市财政局关于辽宁众华资产评估 有限公司变更备案公告



辽宁众华资产评估有限公司报送的《资产评估机构变更事项备案表》等有关材料收悉。根据《中华人民共和国资产评估法》、《资产评估行业财政监督管理办法》的有关规定，予以备案。变更备案的相关信息如下：

辽宁众华资产评估有限公司法定代表人由李宜变更为金先志。

此次变更备案的相关信息已录入备案信息管理系统，有关人员可通过中国资产评估协会官方网站进行查询。

特此公告



(此件公开发布)

再次复印无效

抄送：大连资产评估协会

大连市财政局办公室

2019年10月21日印发



资产评估师职业资格证书 登记卡

(评估机构人员)

姓名：孙晓莉

性别：女

登记编号：24000221

单位名称：辽宁众华资产评估有限
公司

初次执业登记日期：2001-05-18

年检信息：通过（2022-04-20）

所在行业组织：中国资产评估协会



(扫描二维码 查询评估师信息)

本人签名：

本人印鉴：



打印日期：2022-04-28



资产评估师信息以中国资产评估协会官方网站查询结果为准
官网查询地址：<http://cx.cas.org.cn>



资产评估师职业资格证书 登记卡

(评估机构人员)

姓名：宁艳杰

性别：女

登记编号：24180016

单位名称：辽宁众华资产评估有限
公司

初次执业登记日期：2018-12-06

年检信息：通过（2022-04-20）

所在行业组织：中国资产评估协会



(扫描二维码，查询评估师信息)

本人签名：

宁艳杰

本人印鉴：

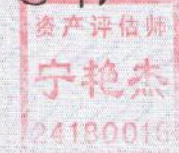

打印日期：2022-04-28



资产评估师信息以中国资产评估协会官方网站查询结果为准
官网查询地址：<http://cx.cas.org.cn>

评估对象相关照片

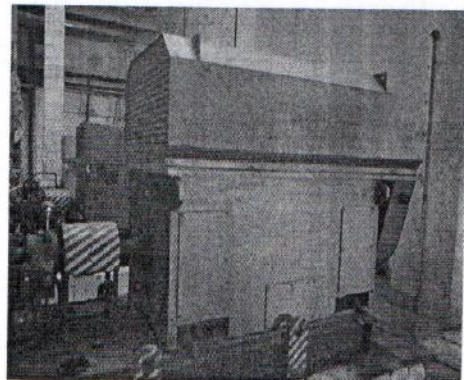
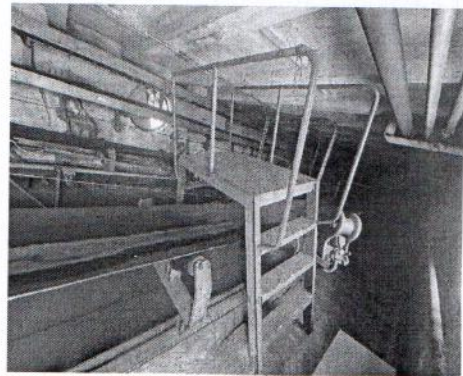
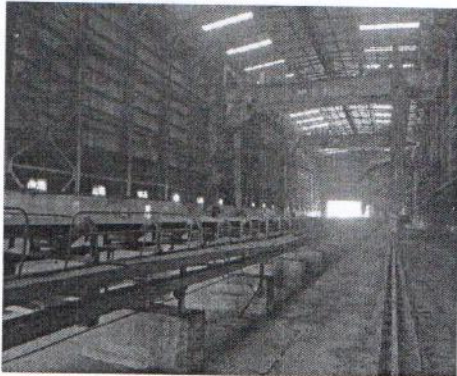
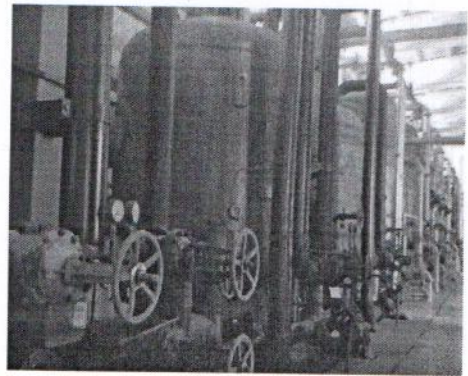
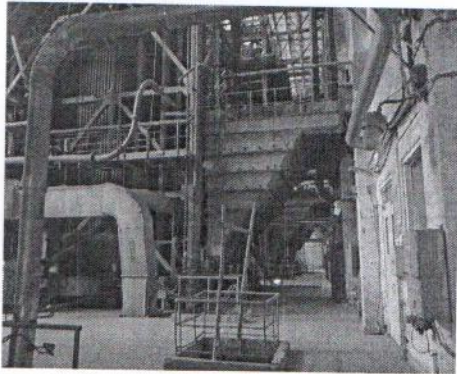
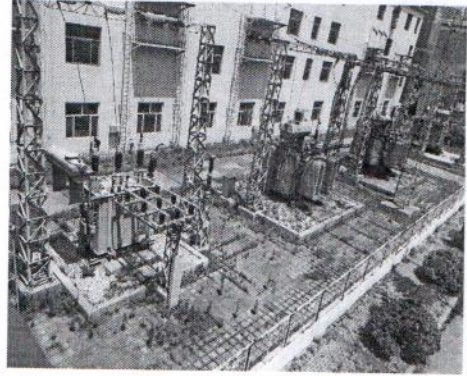

评估对象相关照片

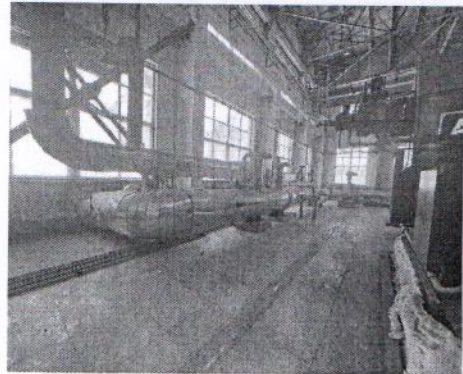
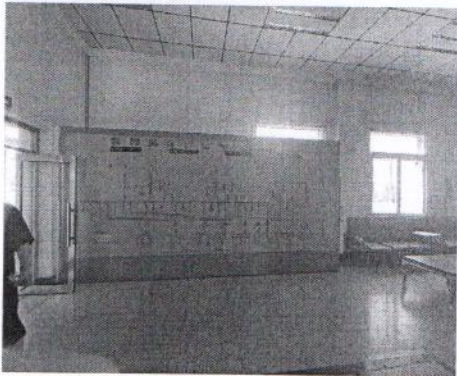
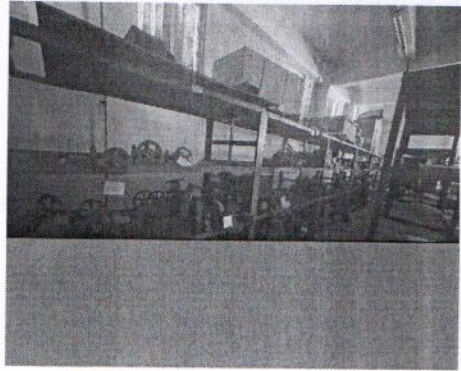
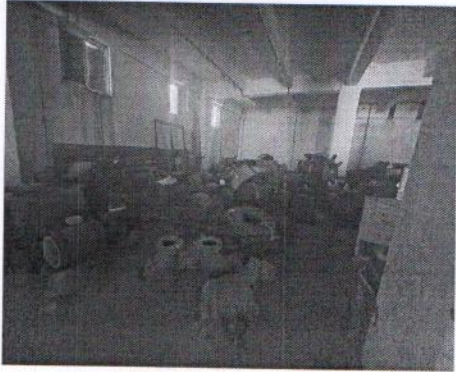

资产评估明细表

固定资产—机器设备评估明细表（资产包一）

评估基准日：2022年7月20日

产权持有人：大连热电股份有限公司

表4-6-4
金额单位：人民币元

序号	资产编号	设备名称	规格型号	计量单位	数量	购置日期	启用日期	账面价值		评估价值		增值	增值率%	备注
								原值	净值	原值	成新率%			
1		1#2#发电机控制柜		台	2	1995/1/1	1995/1/1	70,000.00		15,000.00	10,500.00			
2		1#2#发电机保护柜		台	2	1995/1/1	1995/1/1	190,000.00		15,000.00	28,500.00			
3		1#2#发电机励磁机		台	2	1995/1/1	1995/1/1	400,000.00		15,000.00	60,000.00			
4		1#2#发电机MCC配电盘		台	2	1995/1/1	1995/1/1	80,000.00		15,000.00	12,000.00			
5		2#发电机MCC配电盘		台	2	1995/1/1	1995/1/1	80,000.00		15,000.00	12,000.00			
6		1#2#发电机直流油泵电机	LAK132B	台	1	1995/1/1	1995/1/1	2,000.00		15,000.00	300.00			
7		1#2#发电机控制油泵电机	D132SBD	台	1	1995/1/1	1995/1/1	3,000.00		15,000.00	450.00			
8		1#2#机油箱排气扇电机		台	2	1995/1/1	1995/1/1	1,000.00		15,000.00	150.00			
9		1#2#机油箱油泵电机		台	2	1995/1/1	1995/1/1	8,000.00		15,000.00	1,200.00			
10	060100252	5#给水泵电机	Y500-2	台	1	2013/5/1	2013/5/1	78,632.48	44,930.51	69.00	48,850.00	3,919.49	8.72	
11		给水泵电机	JK134-2	台	1	1996/1/1	1996/1/1			15,000.00	10,500.00			
12		1#2#机大循环水泵电机	Y355L-6 220千瓦	台	2	1996/1/1	1996/1/1			15,000.00	10,500.00			
13		2#2#机小行走电机	YZR160M2-6	台	2	1996/1/1	1996/1/1			15,000.00	10,500.00			
14	60100382	中间水泵电机	Y200L2-2	台	3	1996/1/1	1996/1/1	12,000.00	600.00	15,000.00	1,800.00			
15		首站凝结水泵电机	Y180M-4	台	2	1996/1/1	1996/1/1			15,000.00	1,020.00			170.00
16	070100473	220V蓄电池充电装置		台	1	2020/9/29	2020/9/29	149,800.00	139,014.40	82.00	41,000.00	-98,014.40	-70.51	
17		220V蓄电池放电装置		台	1	2020/9/29	2020/9/29			82.00	820.00			
18	070100386	6KVPT	ZXJCC5-60W1 66/0.1/0.1	台	3	1996/1/1	1996/1/1	41,700.00	1,668.00	15.00	5,630.00	3,962.00	237.53	
19	070100403	6KVCT	LCWB6-110 300-600/5 0.5	台	3	1996/1/1	1996/1/1	53,400.00	2,136.00	15.00	7,220.00	5,084.00	238.01	
20	070200019	六氟化硫断路器	LW9-66	台	1	2003/1/1	2003/1/1	40,282.57	2,014.13	35.00	36,300.00	10,695.87	531.04	
21	70100441	主变压器	SF7-20000/66	台	1	1996/1/1	1996/1/1	1,635,700.00	65,428.00	15.00	220,820.00	155,392.00	237.50	
22	070100439	6KV变压器	S9-800/6	台	1	1996/1/1	1996/1/1	187,500.00	7,500.00	15.00	10,950.00	3,450.00	46.00	
23		6KV变压器	S9-630/6	台	1	1996/1/1	1996/1/1			15.00	8,790.00	8,790.00		
24	070200038	6KV变压器	SCB9-1000/6	台	1	2003/1/1	2003/1/1	1,632,066.66	81,603.33	35.00	58,450.00	-23,153.33	-28.37	
25		6KV变压器	SCB13-1600/6	台	1	2003/1/1	2003/1/1			35.00	41,300.00	41,300.00		
26		冲渣泵站160KW变频器		台	2	2017/7/1	2017/7/1			68.00	70,280.00	70,280.00		
27		2#站凝结水泵18.5KW变频器		台	2	2017/7/1	2017/7/1	103,360.00		68.00	70,280.00			
28		1#站检修		台	1	2017/7/1	2017/7/1	13,700.00		68.00	9,320.00			
29		排渣站低压机柜		台	1	2017/7/1	2017/7/1	500.00		68.00	340.00			
30		排渣站低压机柜		台	1	2017/7/1	2017/7/1	3,000.00		68.00	2,040.00			
31		排渣站低压机柜		台	1	2017/7/1	2017/7/1	5,000.00		68.00	3,400.00			
32	070100001	6KV电机	800A	台	1	2017/7/1	2017/7/1			68.00	6,800.00	6,800.00		
33		检修箱	检修同	台	1	1996/1/1	1996/1/1	80,000.00	3,200.00	15.00	10,800.00	7,600.00	237.50	
34		排渣机内外电机	YZR225M-8 22KW	台	2	2019/1/1	2019/1/1			15.00	90.00	90.00		
35		排渣机大车电机	YZR160M2-6 7.5KW	台	2	2019/1/1	2019/1/1	16,000.00		78.00	12,480.00	12,480.00		
36		排渣机小车电机	YZR132M2-6 3.7KW	台	1	2019/1/1	2019/1/1	12,000.00		78.00	9,360.00	9,360.00		
37		排渣机控制柜		台	1	2019/1/1	2019/1/1	4,000.00		78.00	3,120.00	3,120.00		
38		排渣机电阻箱		台	5	2019/1/1	2019/1/1	1,000.00		78.00	780.00	780.00		
39		排渣机操作控制器		台	2	2019/1/1	2019/1/1	30,000.00		78.00	23,400.00	23,400.00		
40		排渣机抱闸电机		台	2	2019/1/1	2019/1/1	6,000.00		78.00	4,680.00	4,680.00		
41		直径273合金管	6M根	根	2	2019/1/1	2019/1/1	4,000.00		78.00	3,120.00	3,120.00		
								14,700.00		-	14,700.00	14,700.00		

固定资产—机器设备评估明细表 (资产包一)

评估基准日: 2022年7月20日

产权持有人: 大连热电股份有限公司

表4-6-4
金额单位: 人民币元

序号	资产编号	设备名称	规格型号	计量单位	数量	购置日期	启用日期	账面价值		评估价值		增值率%	备注
								原值	净值	原值	成新率%		
42		急用油箱	碳钢3立方	个	1	2005/10/1	2005/10/1	5,000.00	2,200.00	44.00	2,200.00		
43		生水泵		台	2	2005/10/1	2005/10/1	4,500.00	1,980.00	44.00	1,980.00		
44		高压减温减压器	6#	整套	1	2016/12/1	2016/12/1	350,000.00	227,500.00	65.00	227,500.00		
45		高压减温减压器脉冲阀	直径25压力1.0	套	1	2016/12/1	2016/12/1	493.00	320.00	65.00	320.00		
46		主蒸汽疏水管道	直径38管	米	12	2019/1/1	2019/1/1	6,840.00	5,340.00	78.00	5,340.00		
47		板式换热器		台	1	2019/1/1	2019/1/1	31,000.00	25,420.00	82.00	25,420.00		
48		冲渣泵	H=80 L=300m³ 380V 237A 132kw	套	2	2019/1/1	2019/1/1	180,000.00	140,400.00	78.00	140,400.00		
49	60100912	操作箱	1-#炉	套	1	1996/1/1	2019/1/28	107,964.60	95,872.52	84.00	81,650.00	-14,222.52	-14.83
50		操作箱		台	1	1996/1/1	1996/1/1	7,200.00	1,080.00	15.00	1,080.00		
51	070100103	操作箱		台	1	1996/1/1	1996/1/1	8,000.00	320.00	15.00	1,080.00	760.00	237.50
52	070100108	操作箱		台	1	1996/1/1	1996/1/1	8,000.00	320.00	15.00	1,080.00	760.00	237.50
53	070100113	操作箱		台	1	1996/1/1	1996/1/1	8,000.00	320.00	15.00	1,080.00	760.00	237.50
54	60200003	二期锅炉工控机		套	1	2003/1/1	2003/1/1	2,057,526.65	552,195.94	35.00	648,130.00	95,934.06	17.37
55	120200021	二期锅炉工控机		套	1	2015/6/1	2015/6/1	5,922.33		76.00	4,030.00	4,030.00	
56		5#、6#炉本体的走廊、平台		吨	12.46	1996/1/1	1996/1/1	65,500.00			65,500.00		
57		锅炉、汽机主厂房两侧隔音大门		个	4	1996/1/1	1996/1/1	40,000.00			6,000.00	6,000.00	
58		测温仪						900.00	650.00	72.00	650.00		
59		测振仪						19,800.00	14,260.00	72.00	14,260.00		
60	120100045	测厚仪	TT300A		1	2009/12/1	2009/12/1	5897.44	294.87	21.00	1,110.00	815.13	276.44
61		测厚仪	日本进口		1	2002/3/1	2002/3/1						
62		隔膜阀	DN125	台	9						3,860.00	3,860.00	
63		隔膜阀	DN100	台	14						14,080.00	14,080.00	
64		隔膜阀	DN80	台	7						19,930.00	19,930.00	
65		隔膜阀	DN50	台	11						7,370.00	7,370.00	
66		隔膜阀	DN40	台	9						5,580.00	5,580.00	
67		纤维滤料	1.5米	束	200						3,090.00	3,090.00	
68		法兰	DN50	个	15						790.00	790.00	
69	060200162	树脂装厢车		台	1	2003/1/1	2003/1/1	30,963.73	7,653.71	35.00	300.00	300.00	
70	060100482	纯水仪		台	1	2011/1/1	2011/1/1	17,094.02	8,536.48	33.00	9,770.00	2,116.29	27.65
71		树脂	201	吨	1						5,080.00	-3,456.48	-40.49
72		高温炉		台	1	2000/1/1	2000/1/1				14,000.00	14,000.00	
73	060100483	开口闪点仪		台	1	2011/1/1	2011/1/1	13,675.21	6,829.41	64.00	1,250.00	1,250.00	
74		破乳化仪		台	1	1994/1/1	1994/1/1				7,870.00	1,040.59	15.24
75		实验电炉		台	2	2017/1/1	2017/1/1				1,350.00	1,350.00	
76		玻璃器皿、滴定台		台	50	2017/1/1	2017/1/1				70.00	70.00	
77		亚硫酸钠泵	米顿罗	台	2	2017/1/1	2017/1/1				650.00	650.00	
78		一期加氨泵	米顿罗	台	1	2017/1/1	2017/1/1				6,500.00	6,500.00	
79		二期加磷泵	三泵两罐配电箱	套	1	2003/1/1	2003/1/1				3,250.00	3,250.00	
80		一期加磷泵	米顿罗	台	1	2017/1/1	2017/1/1				4,800.00	4,800.00	
81		燃气炉加药系统	带搅拌	套	2	2016/1/1	2016/1/1				1,950.00	1,950.00	
82		燃气炉制水过滤器		套	2	2016/1/1	2016/1/1				37,760.00	37,760.00	
83	060200166	5#中间水泵		台	1	2003/1/1	2003/1/1	41,340.71	10,218.09	15.00	5,580.00	-4,638.09	-45.39

固定资产—机器设备评估明细表 (资产包一)

评估基准日: 2022年7月20日

产权持有人: 大连热电股份有限公司

表4-6-4

序号	资产编号	设备名称	规格型号	计量单位	数量	购置日期	启用日期	账面价值		评估价值		增值	增值率%	备注
								原值	净值	原值	成新率%			
84	060200167	5#除盐泵	100T	台	1	2003/1/1	2003/1/1	57,704.01	14,261.22	51,900.00	15.00	7,790.00	-6,471.22	-45.38
85	060200168	4#除盐泵	200T	台	1	2003/1/1	2003/1/1	41,340.71	10,218.09	37,200.00	15.00	5,580.00	-4,638.09	-45.39
86	060100900	酸计量箱		套	1	2017/11/28	2017/11/28	34,034.19	26,954.91	30,600.00	71.00	21,730.00	-5,224.91	-19.38
87	060100907	3#除尘风机		套	1	2018/12/29	2018/12/29	5,603.45	4,729.46	5,000.00	76.00	3,800.00	-929.46	-19.65
88		皮带	200米/捆	捆	2	2015/1/1	2015/1/1			72,000.00	53.00	38,160.00	38,160.00	
89		差压计			6	2015/1/1	2015/1/1			18,000.00	50.00	9,000.00	9,000.00	
90		除尘器净气室人孔门			6	2015/1/1	2015/1/1			12,000.00	50.00	6,000.00	6,000.00	
91		除尘器电区人孔门			16	2015/1/1	2015/1/1			16,000.00	50.00	8,000.00	8,000.00	
92		除尘器脉冲阀		个	444	2015/9/1	2015/9/1			399,600.00	31.00	123,880.00	123,880.00	
93		2号除尘器滤袋		个	936	2020/9/1	2020/9/1			200,500.00	53.00	106,270.00	106,270.00	
94		3号除尘器滤袋		个	1082	2019/9/1	2019/9/1			192,900.00	28.00	54,010.00	54,010.00	
95		4号除尘器滤袋		个	1080	2020/9/1	2020/9/1			225,100.00	28.00	63,030.00	63,030.00	
96		5号除尘器滤袋		个	1080	2019/9/1	2019/9/1			303,300.00	53.00	160,750.00	160,750.00	
97		6号除尘器滤袋		个	1080	2019/9/1	2019/9/1			288,700.00	28.00	80,840.00	80,840.00	
98		供氨泵		台	7	2016/1/1	2016/1/1			59,500.00	59.00	35,110.00	35,110.00	
99		卸氨泵		台	2	2016/1/1	2016/1/1			24,000.00	59.00	14,160.00	14,160.00	
100		氨水管道	白钢	吨	0.253	2016/1/1	2016/1/1			8,349.00	59.00	4,930.00	4,930.00	
101		氨水阀门	手动球阀Q41F-16P DN50		154	2016/1/1	2016/1/1			18,480.00	59.00	10,900.00	10,900.00	
102		手动截止阀	J41W-16P DN40		6	2016/1/1	2016/1/1			1,920.00	59.00	1,130.00	1,130.00	
103		针型阀	J23W-16P DN15		24	2016/1/1	2016/1/1			1,440.00	59.00	850.00	850.00	
104		氨水流量计			6	2016/1/1	2016/1/1			12,000.00	59.00	7,080.00	7,080.00	
105		呼吸阀	DN80		2	2016/1/1	2016/1/1			2,400.00	59.00	1,420.00	1,420.00	
106		止回阀	H41W-16P DN65		1	2016/1/1	2016/1/1			380.00	59.00	220.00	220.00	
107		止回阀	H41W-16P DN25		13	2016/1/1	2016/1/1			4,420.00	59.00	2,610.00	2,610.00	
108		止回阀	H41W-16P DN20		13	2016/1/1	2016/1/1			4,290.00	59.00	2,530.00	2,530.00	
109		止回阀	H41W-16P DN15		13	2016/1/1	2016/1/1			4,030.00	59.00	2,380.00	2,380.00	
110		洗眼器		台	1	2016/1/1	2016/1/1			380.00	35.00	130.00	130.00	
111		氨区应急物资-面具		个	1	2016/1/1	2016/1/1			50.00	18.00	10.00	10.00	
112		氨区防护服		套	1	2016/1/1	2016/1/1			80.00	18.00	10.00	10.00	
113		氨区泄漏池内潜水泵		台	1	2016/1/1	2016/1/1			2,000.00	45.00	900.00	900.00	
114		氨区外栅栏		米	30	2016/1/1	2016/1/1			3,600.00	67.00	2,410.00	2,410.00	
115		灭火器	5KG		227	2016/1/1	2016/1/1			20,430.00	-	20,430.00	20,430.00	
116		灭火器	35KG		28	2016/1/1	2016/1/1			21,840.00	-	21,840.00	21,840.00	
117		灭火器	8KG		3	2016/1/1	2016/1/1			360.00	-	360.00	360.00	
118		手推车			6	2016/1/1	2016/1/1			300.00	-	300.00	300.00	
119		安全围栏	白钢1米高	米	51.8	2002/1/1	2002/1/1			6,216.00	31.00	1,930.00	1,930.00	
120		白钢警示牌	0.3*0.5	个	20	1900/1/0	1900/1/0			1,600.00	-	1,600.00	1,600.00	
121	120200025	安防监控系统摄像头显示器记录仪		套	1	2022/3/30	2022/3/30	585,688.87	446,587.87	527,100.00	97.00	511,290.00	64,702.13	14.49
122	100100106	程控电话交换机		套	1	2011/4/1	2011/4/1	43370.06	0	39,000.00	15.00	5,850.00	5,850.00	
123		间阀	DN80 PN16	台	2	2016/1/1	2016/1/1			1,634.00	59.00	960.00	960.00	
124		间阀	DN100 PN16	台	2	2016/1/1	2016/1/1			2,200.00	59.00	1,300.00	1,300.00	
125		间阀	DN250 PN16	台	4	2016/1/1	2016/1/1			15,280.00	59.00	9,020.00	9,020.00	

金额单位: 人民币元

固定资产—机器设备评估明细表 (资产包一)

评估基准日: 2022年7月20日

产权持有人: 大连热电股份有限公司

表4-6-4

序号	资产编号	设备名称	规格型号	计量单位	数量	购置日期	启用日期	账面价值		评估价值		增值	增值率%	备注
								原值	净值	原值	成新率%			
126		阀门	DN300 PN16	台	4	2016/1/1	2016/1/1			19,600.00	59.00	11,560.00	11,560.00	
127		阀门	DN400 PN16	台	1	2016/1/1	2016/1/1			5,800.00	59.00	3,420.00	3,420.00	
128		高压电机综合保护器		套	16	1994/1/1	1994/1/1			2,624,000.00	29.00	760,960.00	760,960.00	
129		高压阀油动机		套	1	1994/1/1	1994/1/1			250,000.00	29.00	72,500.00	72,500.00	
130		低压阀油动机		套	1	1994/1/1	1994/1/1			250,000.00	29.00	72,500.00	72,500.00	
131		自动蒸汽门		套	2	1994/1/1	1994/1/1			60,000.00	29.00	17,400.00	17,400.00	
132		交流控制油泵		个	1	1994/1/1	1994/1/1			78,000.00	29.00	22,620.00	22,620.00	
133		交流润滑油泵		个	1	1994/1/1	1994/1/1			85,000.00	29.00	24,650.00	24,650.00	
134		直流润滑油泵		个	1	1994/1/1	1994/1/1			78,000.00	29.00	22,620.00	22,620.00	
135		盘车装置		套	1	1996/1/1	1996/1/1			320,000.00	34.00	108,800.00	108,800.00	
136		电液脉冲阀		套	1	2016/1/1	2016/1/1			1,800.00	59.00	1,060.00	1,060.00	
137		控制油安全阀		个	1	2016/1/1	2016/1/1			1,650.00	59.00	970.00	970.00	
138		润滑油安全阀		个	1	2016/1/1	2016/1/1			1,650.00	59.00	970.00	970.00	
139		控制油减压阀		个	1	2016/1/1	2016/1/1			1,650.00	59.00	970.00	970.00	
140		润滑油减压阀		个	1	2016/1/1	2016/1/1			1,650.00	59.00	970.00	970.00	
141		油系统阀门		个	10	2016/1/1	2016/1/1			15,500.00	59.00	9,150.00	9,150.00	
142		空冷系统阀门		个	10	2016/1/1	2016/1/1			17,500.00	59.00	10,330.00	10,330.00	
143	060100241	505E			2	2008/4/1	2008/4/1	162,776.00	81,293.39	146,500.00	15.00	21,980.00	-59,313.39	-72.96
144		双通道阀门控制器			2	1995/1/1	1995/1/1			10,000.00	31.00	3,100.00	3,100.00	
145		60路闪光报警器			2	1995/1/1	1995/1/1			12,000.00	31.00	3,720.00	3,720.00	
146		温度控制器			2	1995/1/1	1995/1/1			10,000.00	31.00	3,100.00	3,100.00	
147		振动位移监测器			2	1995/1/1	1995/1/1			12,000.00	31.00	3,720.00	3,720.00	
148		超速跳闸控制器			2	1995/1/1	1995/1/1			8,000.00	31.00	2,480.00	2,480.00	
149		盘车速度控制器			2	1995/1/1	1995/1/1			6,400.00	31.00	1,980.00	1,980.00	
150		各种压力开关			10	1995/1/1	1995/1/1			30,000.00	31.00	9,300.00	9,300.00	
151		各种压力表			10	1995/1/1	1995/1/1			5,000.00	31.00	1,550.00	1,550.00	
152		压力变送器			10	1995/1/1	1995/1/1			30,000.00	31.00	9,300.00	9,300.00	
153		操作器			5	1995/1/1	1995/1/1			3,000.00	31.00	930.00	930.00	
154		仪表导压管			350	1995/1/1	1995/1/1			3,003.00	31.00	930.00	930.00	
155		DCS执行器伺服电机、位置发送器			10	1995/1/1	1995/1/1			6,000.00	31.00	1,860.00	1,860.00	
156		调压器 (三合)			4	1995/1/1	1995/1/1			8,000.00	31.00	2,480.00	2,480.00	
157		四号煤磨皮带	650mm	米	495	2003/1/1	2003/1/1			222,750.00	35.00	77,960.00	77,960.00	
158		五号煤磨皮带	650mm	米	451	1996/1/1	1996/1/1			202,950.00	15.00	30,440.00	30,440.00	
159		托辊组	650mm	组	1100	2003/1/1	2003/1/1			198,000.00	51.00	100,980.00	100,980.00	
160		下托辊	650mm	个	340	2003/1/1	2003/1/1			61,200.00	51.00	31,210.00	31,210.00	
161	120100031	空调 (五洲)	H30	台	1	2005/7/1	2005/7/1	8300	415	200.00		200.00	-215.00	-51.81
162		微波炉 (格兰仕)	PTD02072-D4	台	1	2012/1/2	2012/1/2			50.00		50.00	50.00	
163		电动伸编门		副	1	2012/1/2	2012/1/2			12,000.00	50.00	6,000.00	6,000.00	
164	120100030	空调 (海尔)		台	1	2005/7/1	2005/7/1			300.00		300.00	300.00	
165		办公椅		把	1	2012/1/2	2012/1/2	5,180.00	259.00	50.00		50.00	50.00	15.83
166		茶几		个	1	2012/1/2	2012/1/2			50.00		50.00	50.00	
167	120100036	空调 (海尔)	KFR-23GW/Z2	台	1	2007/7/1	2007/7/1	1,699.00		200.00		200.00	200.00	

金额单位: 人民币元

固定资产—机器设备评估明细表 (资产包一)

评估基准日: 2022年7月20日

产权持有人: 大连热电股份有限公司

表4-6-4
金额单位: 人民币元

序号	资产编号	设备名称	规格型号	计量单位	数量	购置日期	启用日期	账面价值		评估价值		增值	增值率%	备注
								原值	净值	原值	成新率%			
168	120100038	打印机 (HP)	LaserJetP1008	台	1	2007/10/1	2007/10/1	1,150.00		100.00		100.00		
169		小型办公椅		个	2	2012/1/2	2012/1/2			100.00		100.00		
170		铁皮柜子		个	1	2012/1/2	2012/1/2			100.00		100.00		
171		微波炉		台	1	2012/1/2	2012/1/2			50.00		50.00		
172	120100052	空调(海尔)	KFR-23GW/Z5	台	1	2012/6/1	2012/6/1	2,477.78		200.00		200.00		
173	120100080	传真机 (HP)	LaserJetP3015	台	1	2007/3/1	2007/3/1	1,000.00		100.00		100.00		
174		沙发椅 (木)		个	2	2012/1/2	2012/1/2			100.00		100.00		
175		长沙发 (木)		个	2	2012/1/2	2012/1/2			50.00		50.00		
176		沙发椅 (木)		个	2	2012/1/2	2012/1/2			100.00		100.00		
177		书架		个	1	2012/1/2	2012/1/2			50.00		50.00		
178		打印机 (Canon)	LBP-810	台	1	2012/1/2	2012/1/2			100.00		100.00		
179	120100082	复印机(TICOH)	Aficio 1115P	台	1	2007/3/1	2007/3/1	1,500.00		100.00		100.00		
180	120100039	打印机(HP)	LaserJetP1108	台	1	2007/10/1	2007/10/1	1,150.00		100.00		100.00		
181		沙发椅 (木)		个	2	2012/1/2	2012/1/2			100.00		100.00		
182		小会议桌		个	1	2012/1/2	2012/1/2			100.00		100.00		
183		书架		个	1	2012/1/2	2012/1/2			200.00		200.00		
184	100100105	台式机(三星)	P1950W	台	1	2010/1/1	2010/1/1	1,324.79		50.00		50.00		
185		沙发椅 (木)		个	2	2012/1/2	2012/1/2			100.00		100.00		
186		沙发椅 (木)		个	2	2012/1/2	2012/1/2			100.00		100.00		
187	110200051	打印机 (HP)	Canon	台	1	2003/1/1	2003/1/1	43,693.75	2,184.69	100.00		100.00	-95.42	
188		沙发椅 (木)		个	1	2012/1/2	2012/1/2			50.00		50.00		
189	120100096	空调		台	1	2007/3/1	2007/3/1	500.00		500.00		500.00		
190		台式机 (加监控)	LG	台	1	2012/1/2	2012/1/2			100.00		100.00		
191		货架		个	2	2012/1/2	2012/1/2			100.00		100.00		
192		保温箱		个	12	2012/1/2	2012/1/2			2,400.00		2,400.00		
193		四层保温箱		个	24	2012/1/2	2012/1/2			1,200.00		1,200.00		
194		保温桶		个	6	2012/1/2	2012/1/2			300.00		300.00		
195		制冰机 (套)	HDW220-EL	套	1	2012/1/2	2012/1/2	500.00		500.00		500.00		
196		蒸饭车	睿宏	台	1	2012/1/2	2012/1/2	300.00		300.00		300.00		
197		双眼水槽		个	3	2012/1/2	2012/1/2	600.00		600.00		600.00		
198		白钢案板		个	3	2012/1/2	2012/1/2	600.00		600.00		600.00		
199		电烤箱	新南方	台	1	2012/1/2	2012/1/2	500.00		500.00		500.00		
200		电饼铛		台	1	2012/1/2	2012/1/2	800.00		800.00		800.00		
201		搅面机		台	1	2012/1/2	2012/1/2	500.00		500.00		500.00		
202		压面机		台	1	2012/1/2	2012/1/2	200.00		200.00		200.00		
203		面板		个	1	2012/1/2	2012/1/2	100.00		100.00		100.00		
204		双眼灶灶		个	1	2012/1/2	2012/1/2	200.00		200.00		200.00		
205		大锅灶灶		个	2	2012/1/2	2012/1/2	200.00		200.00		200.00		
206		汽锅		台	1	2012/1/2	2012/1/2	500.00		500.00		500.00		
207		配餐台		个	1	2012/1/2	2012/1/2	200.00		200.00		200.00		
208		加热餐台		个	1	2012/1/2	2012/1/2	500.00		500.00		500.00		
209		配餐架		个	1	2012/1/2	2012/1/2	200.00		200.00		200.00		

固定资产—机器设备评估明细表 (资产包一)

评估基准日: 2022年7月20日

表4-6-4

金额单位: 人民币元

序号	资产编号	设备名称	规格型号	计量单位	数量	购置日期	启用日期	账面价值		评估价值		增值	增值率%	备注	
								原值	净值	原值	成新率%				
210	120100084	冰柜	海信	台	1	2007/3/1	2007/3/1	100.00		200.00		200.00			
211		手推车		台	2	2012/1/2	2012/1/2			100.00		100.00			
212	120100070	空调		台	2	2007/3/1	2007/3/1	500		500.00		500.00			
213		鞋架	120*80*30	个	1	2012/1/2	2012/1/2			50.00		50.00			
214		桌子	140*80*76	个	1	2012/1/2	2012/1/2			50.00		50.00			
215		椅子	100*65*65	个	2	2012/1/2	2012/1/2			100.00		100.00			
216		椅子	80*40*46	个	2	2012/1/2	2012/1/2			100.00		100.00			
217		沙发	185*70	个	2	2012/1/2	2012/1/2			200.00		200.00			
218		多人椅子	1.91*0.7*0.93	个	2	2012/1/2	2012/1/2			100.00		100.00			
219		椅子	0.65*0.6*1.01	个	3	2012/1/2	2012/1/2			150.00		150.00			
220		多人椅子	1.91*0.7*0.93	个	2	2012/1/2	2012/1/2			100.00		100.00			
221		多人椅子	1.91*0.7*0.93	个	3	2012/1/2	2012/1/2			150.00		150.00			
222		椅子	700*600*1000	个	3	2012/1/2	2012/1/2			150.00		150.00			
223		椅子	700*600*1000	个	11	2012/1/2	2012/1/2			550.00		550.00			
224		椅子	600*600*600	个	1	2012/1/2	2012/1/2			50.00		50.00			
225		椅子	1200*500*600	个	3	2012/1/2	2012/1/2			150.00		150.00			
226		椅子	633*620*977	个	1	2012/1/2	2012/1/2			50.00		50.00			
227		椅子	606*580*967	个	2	2012/1/2	2012/1/2			100.00		100.00			
228		椅子	654*660*970	个	7	2012/1/2	2012/1/2			350.00		350.00			
229		文件柜	896*399*1800	个	1	2012/1/2	2012/1/2			100.00		100.00			
230		安全柜	1465*388*1468	个	1	2012/1/2	2012/1/2			100.00		100.00			
231		小桌	1000*539*736	个	1	2012/1/2	2012/1/2			50.00		50.00			
232		小桌	743*373*510	个	1	2012/1/2	2012/1/2			50.00		50.00			
233		椅子	54*65*95	个	1	2012/1/2	2012/1/2			50.00		50.00			
234		长椅子	208*77*105	个	1	2012/1/2	2012/1/2			50.00		50.00			
235		沙发	245*108*70	个	1	2012/1/2	2012/1/2			100.00		100.00			
236		沙发	280*80*90	个	1	2012/1/2	2012/1/2			100.00		100.00			
237		除草机	181*57*40,8.8kg	台	1	2012/1/2	2012/1/2	44,444.44		50.00		50.00			
238	150100009	安保巡逻车	3*1.51*1.9m,800kg	辆	1	2014/12/1	2014/12/1	7,259,003.45	1,631,326.43	2,000.00		5,149,880.00	-11,767.41	-85.47	
合计								14,163,373.00	1,631,326.43			5,149,880.00	3,518,553.57	215.69	
减: 机器设备减值准备															
合计								14,163,373.00	1,631,326.43			5,149,880.00	3,518,553.57	215.69	

评估人员: 孙晓莉、宁艳杰

产权持有人: 大连热电股份有限公司

填表日期: 2022年7月10日

产权持有人填表人: 杜民

固定资产—机器设备评估明细表 (资产包二)

评估基准日: 2022年7月20日

表4-6-4
金额单位: 人民币元

产权持有人: 大连热电股份有限公司

序号	资产编号	设备名称	规格型号	计量单位	数量	购置日期	启用日期	账面价值		评估价值		增值率%	备注
								原值	净值	原值	成新率%		
1		防火门	生产现场	个	7	2018/1/1	2018/1/1			21,000.00	17,900.00		
2	060100895	#3给水泵电机	YX500-2	台	1	2016/7/1	2016/7/1	58,974.36	42,862.42	58,974.00	36,600.00	-14.61	
3	070100428/ 070100429	66KV少油断路器	SW2-63 II	套	2	1996/1/1	1996/1/1	286,800.00	11,472.00	258,100.00	38,700.00	237.34	
4	060100250	#4炉一次风机电机	YKK400-4	台	1	2012/6/1	2012/6/1	111,111.11	58,600.34	100,000.00	37,000.00	-36.86	
5	060100122	#3炉一次风机电机	Y400-4	台	1	1996/1/1	1996/1/1	234,000.00	11,700.00	210,600.00	31,600.00	170.09	
6		电接点水位计 (15点)		台	6	2008/1/1	2008/1/1			12,000.00	1,800.00		
7		超声波流量计		台	1	2008/1/1	2008/1/1			1,800.00	300.00		
8		弱酸性离子交换树脂 (D113)		吨	24	2012/1/1	2012/1/1			432,000.00	203,000.00		
9		强酸性离子交换树脂 (001*7)		吨	30	2012/1/1	2012/1/1			360,000.00	169,200.00		
10		弱碱性离子交换树脂 (D301)		吨	24	2012/1/1	2012/1/1			456,000.00	214,300.00		
11		强碱性离子交换树脂 (201*7)		吨	30	2012/1/1	2012/1/1			330,000.00	155,100.00		
12		混床树脂 (001*7、201*7=7: 10)		吨	10	2012/1/1	2012/1/1			110,000.00	51,700.00		
13		强酸性离子交换树脂 (001*7)		吨	50	2012/1/1	2012/1/1			550,000.00	258,500.00		
14	060100469	酸罐		台	1	1996/1/1	1996/1/1	220,000.00	11,000.00	198,000.00	29,700.00	170.00	
15		混床		台	2	2003/1/1	2003/1/1			464,500.00	162,600.00		
16		点油泵		台	2	2012/1/1	2012/1/1			7,600.00	2,600.00		
17		合金钢管	φ273	根	3	2012/1/1	2012/1/1			22,100.00	22,100.00		
18		截止阀	J61Y-P54170V-DN10	台	20	2012/1/1	2012/1/1			5,200.00	1,800.00		
19		截止阀	J61Y-P54170V-DN20	台	20	2012/1/1	2012/1/1			10,600.00	3,600.00		
20		闸阀	Z61Y-P54140V-DN225	台	1	2012/1/1	2012/1/1			53,710.00	18,300.00		
21		闸阀		台	3	2016/12/1	2016/12/1			90,000.00	58,500.00		
22		减温减压器 (含附属阀门)	150吨	套	1	2020/1/1	2020/1/1			300,000.00	252,000.00		
23		加热器	150MW	台	2	2020/1/1	2020/1/1			750,000.00	630,000.00		
24		炉间疏水泵 (含电机)	1610 3.25E 18.5KW	台	2	2019/2/18	2019/2/18			49,410.00	39,000.00		
25		补水泵	MV15206-3/16/E/3-380-50-2	台	2	2019/1/1	2019/1/1			68,000.00	53,000.00		
26		给水泵 (3#)	850h	套	1	2010/12/1	2010/12/1			99,500.00	26,900.00		
27		减温减压器调节门		台	2	2016/12/1	2016/12/1			70,000.00	45,500.00		
28		一号首站#4循环水泵	泵: IL 200/230-11/4, 电机: W160M4-CL2	台	1	2016/12/1	2016/12/1			90,000.00	58,500.00		
29		主给水调节门	DF360-3CBW-1FP2-VES	台	2	2016/12/1	2016/12/1			124,000.00	80,600.00		
30		截止阀	J961Y-100 DN60	台	1	2016/12/1	2016/12/1			10,350.00	6,700.00		
31		微热干燥器	SLAF 40HT	台	3	2015/1/1	2015/1/1			294,000.00	182,300.00		
32		手动截止阀	J61Y-100 DN60	台	5	2015/1/1	2015/1/1			4,450.00	2,400.00		
33		消防带	50米	条	10	2015/1/1	2015/1/1			3,000.00	800.00		
34		球阀	Q641H-10C DN50	台	2	2015/1/1	2015/1/1			600.00	300.00		
35		球阀	Q641H-10C 1.5寸	台	1	2015/1/1	2015/1/1			600.00	300.00		
36		喷吹电磁阀	3寸	台	444	2015/1/1	2015/1/1			444,000.00	111,000.00		
37	60200093	犁煤器	650mm皮带	台	16	2003/1/1	2003/1/1	244,107.82	60,332.94	272,000.00	59,800.00	-0.88	

固定资产—机器设备评估明细表 (资产包二)

评估基准日: 2022年7月20日

表4-6-4

金额单位: 人民币元

产权持有人: 大连热电股份有限公司

序号	资产编号	设备名称	规格型号	计量单位	数量	购置日期	启用日期	账面价值		评估价值		增值率%	备注
								原值	净值	原值	成新率%		
38		犁煤器	650mm皮带	台	3	2003/1/1	2003/1/1		51,000.00	22	11,200.00		
39		托瓶	650mm皮带	个	664	2003/1/1	2003/1/1		119,520.00	35	41,800.00		
40		650mm皮带	6#7#	米	1090	2003/1/1	2003/1/1		490,500.00	15	73,600.00		
41		灭火器	5KG		227	2016/1/1	2016/1/1		20,430.00	-	20,430.00		
42		灭火器	35KG		27	2016/1/1	2016/1/1		21,060.00	-	21,060.00		
43		灭火器	8KG		2	2016/1/1	2016/1/1		240.00	-	240.00		
44		消防站物品存放箱		个	2				1,120.00		1,120.00		
45		现场厂房的标示牌		个	10				800.00		800.00		
46		三轮车		台	2				900.00		900.00		
47		卷闸门		套	4	2018/1/1	2018/1/1		8,000.00	77	6,200.00		
48	100100116	空调 (扬子)	KFR-120LW/B	台	1	2017/12/28	2017/12/28	4,256.41	9,000.00	54	4,900.00		
49	120200024	空调 (海尔)	KFRD-120LW/S1BAC12	台	1	2018/8/30	2018/8/30	6,879.31	9,000.00	61	5,500.00	149.36	
50		空调 (现代)	KFR-120W/A+N3	台	1	2003/1/1	2003/1/1		500.00		500.00		
51	120100077	空调 (格力)	KER-32G	台	1	2007/3/1	2007/3/1	300.00	300.00		300.00		
52		办公桌		个	1	2012/1/1	2012/1/1		50.00		50.00		
53		办公椅		个	1	2012/1/1	2012/1/1		50.00		50.00		
54		沙发椅 (皮)		个	2	2012/1/1	2012/1/1		100.00		100.00		
55		茶几		个	1	2012/1/1	2012/1/1		50.00		50.00		
56		投影仪		台	1	2012/1/1	2012/1/1		500.00		500.00		
57	120100037	传真机 (HP)	LaserJetP3050	台	1	2012/1/1	2012/1/1	2,850.00	200.00		200.00		
58		铁皮柜子		个	2	2012/1/1	2012/1/1		200.00		200.00		
59	100100107	打印机(Canon)	L1112IE	台	1	2012/1/1	2012/1/1	1,769.23	100.00		100.00		
60		长沙发 (皮)		个	1	2012/1/1	2012/1/1		100.00		100.00		
61	120100085	电视机	TCL	台	1	2007/3/1	2007/3/1	100.00	100.00		100.00		
62	120100026	洗衣机		台	1	2004/7/1	2004/7/1	3,039.47	100.00		100.00		
63	120100068	打印机(Epson)	LQ-1600K111H	台	1	2007/3/1	2007/3/1	900.00	100.00		100.00		
64		打印机(HP)	officejet7110	台	1	2012/1/1	2012/1/1		100.00		100.00		
65		铁皮柜子		个	1	2012/1/1	2012/1/1		100.00		100.00		
66		铁皮柜子		个	1	2012/1/1	2012/1/1		100.00		100.00		
67		铁皮柜子		个	1	2012/1/1	2012/1/1		100.00		100.00		
68		铁皮柜子		个	1	2012/1/1	2012/1/1		100.00		100.00		
69		铁皮柜子		个	1	2012/1/1	2012/1/1		100.00		100.00		
70		电视机(夏普)	LCD-60SU470A	台	1	2012/1/1	2012/1/1		100.00		100.00		
71		电视机 (TCL)	LE46D8810	台	1	2012/1/1	2012/1/1		100.00		100.00		
72		货架		个	1	2012/1/1	2012/1/1		50.00		50.00		
73		货架		个	1	2012/1/1	2012/1/1		50.00		50.00		
74		蒸汽柜		个	1	2012/1/1	2012/1/1		200.00		200.00		
75		冰柜(海尔)	BC/BD-830HCZ	台	1	2012/1/1	2012/1/1		200.00		200.00		
76		工具箱	87*40*35	个	4	2012/1/1	2012/1/1		800.00		800.00		

固定资产—机器设备评估明细表 (资产包二)

评估基准日: 2022年7月20日

表4-6-4
金额单位: 人民币元

产权持有人: 大连热电股份有限公司

序号	资产编号	设备名称	规格型号	计量单位	数量	购置日期	启用日期	账面价值		评估价值		增值率%	增值值	备注
								原值	净值	原值	成新率%			
77		工具箱	87*40*35	个	2	2012/1/1	2012/1/1		400.00		400.00		400.00	
78		大工具箱	95*90*40	个	1	2012/1/1	2012/1/1		200.00		200.00		200.00	
79		工具箱	87*40*35	个	3	2012/1/1	2012/1/1		600.00		600.00		600.00	
80		货架	209x170	个	1	2012/1/1	2012/1/1		50.00		50.00		50.00	
81		货架	177x177	个	2	2012/1/1	2012/1/1		100.00		100.00		100.00	
82		货架	150x117	个	1	2012/1/1	2012/1/1		50.00		50.00		50.00	
83		一号首站凝结水泵	泵: ZAK100-250, 电机 Y2SPA280S-2	套	2	2016/8/1	2016/8/1		240,000.00	63	151,200.00		151,200.00	
84		一号首站凝结水泵变频器	ACS510-01-180A-4	台	2	2016/8/1	2016/8/1		60,000.00	63	37,800.00		37,800.00	
85		二号首站凝结水泵变频器	AC300-T3-018G/022P-B 18.5KW	台	1	2021/10/1	2021/10/1		6,850.00	95	6,500.00		6,500.00	
86		小型铲车	30 (3吨)	台	1	1996/1/1	1996/1/1		300,000.00	34	102,000.00		102,000.00	
87		电热库房刀闸	1500/31	台	2	2019/1/1	2019/1/1		2,800.00	99	2,800.00		2,800.00	
		合计			2817			1,175,087.71	198,173.34		3,557,850.00		3,359,676.66	1,695.32
		减: 机器设备减值准备												
		合计			2817			1,175,087.71	198,173.34		3,557,850.00		3,359,676.66	1,695.32

评估人员: 孙晓莉、宁艳杰

产权持有人填表人: 社民

填表日期: 2022年7月10日

固定资产—机器设备评估明细表 (资产包三)

评估基准日: 2022年7月20日

表4-6-4

金额单位: 人民币元

序号	资产编号	设备名称	规格型号	计量单位	数量	购置日期	自用日期	账面价值		评估价值		增值	增值率%	备注
								原值	净值	原值	成新率%			
45		办公椅		个	3	2012/1/1	2012/1/1	150.00		150.00		150.00		
46		铁皮柜子		个	2	2012/1/1	2012/1/1	200.00		200.00		200.00		
47		铁皮柜子		个	1	2012/1/1	2012/1/1	100.00		100.00		100.00		
48		茶几(长)		个	1	2012/1/1	2012/1/1	50.00		50.00		50.00		
49		茶几		个	1	2012/1/1	2012/1/1	50.00		50.00		50.00		
50		衣架		个	1	2012/1/1	2012/1/1	20.00		20.00		20.00		
51		办公桌		个	1	2012/1/1	2012/1/1	50.00		50.00		50.00		
52		办公椅		个	1	2012/1/1	2012/1/1	50.00		50.00		50.00		
53		铁皮柜子		个	1	2012/1/1	2012/1/1	100.00		100.00		100.00		
54		茶几		个	1	2012/1/1	2012/1/1	50.00		50.00		50.00		
55		衣架		个	1	2012/1/1	2012/1/1	20.00		20.00		20.00		
56		电风扇		个	1	2012/1/1	2012/1/1	50.00		50.00		50.00		
57	120100100	空调	格力柜风	台	1	2018/7/31	2018/7/31	2,008.50	612.23	300.00	300.00	-312.23	-51.00	
58		书桌		个	1	2012/1/1	2012/1/1	50.00		50.00		50.00		
59		双门冰柜		台	1	2012/1/1	2012/1/1	200.00		200.00		200.00		
60		货架		个	1	2012/1/1	2012/1/1	50.00		50.00		50.00		
61		除草机	105*27*25.5kg	个	1	2012/1/1	2012/1/1	50.00		50.00		50.00		
62	120100102	冷藏柜		台	1	2018/8/29	2018/8/29	3,429.31	171.47	200.00	200.00	28.53	16.64	
63		打菜长方盆		个	28	2012/1/1	2012/1/1	560.00		560.00		560.00		
64		70口径圆盆		个	4	2012/1/1	2012/1/1	200.00		200.00		200.00		
65		55口径圆盆		个	5	2012/1/1	2012/1/1	150.00		150.00		150.00		
66		30口径圆盆		个	6	2012/1/1	2012/1/1	120.00		120.00		120.00		
67		打筒机		台	1	2012/1/1	2012/1/1	200.00		200.00		200.00		
68		切菜机		台	1	2012/1/1	2012/1/1	200.00		200.00		200.00		
69		土豆机		台	1	2012/1/1	2012/1/1	200.00		200.00		200.00		
70	2#首站	管壳式汽水换热器	RJDW-670-1.6-2	台	2	2021年	2021/12/10	865,500.00		865,500.00	98	848,200.00		
71		补水泵	SL S80-250T	台	1	2021年	2021/12/10	19,900.00		19,900.00	98	19,500.00		
72		电动三偏心双向硬密封法兰蝶阀	DN500 D943H-25/2	台	4	2021年	2021/12/10	168,400.00		168,400.00	98	165,000.00		
73		电动三偏心双向硬密封法兰蝶阀	DN450 D943H-25/1	台	2	2021年	2021/12/10	72,300.00		72,300.00	98	70,900.00		
74		电动三偏心双向硬密封法兰蝶阀	DN250 D943H-25	台	2	2021年	2021/12/10	44,400.00		44,400.00	98	43,500.00		
75		电动调节阀	DN250 耐温≥300℃ ZAZP-16KG	台	2	2021年	2021/12/10	122,500.00		122,500.00	98	120,100.00		
76		电动调节阀	DN200 耐温>100℃ ZAZP-16K	台	2	2021年	2021/12/10	103,900.00		103,900.00	98	101,800.00		
77		电动法兰闸阀	DN200 Z941H-16C	台	2	2021年	2021/12/10	26,900.00		26,900.00	98	26,400.00		
78		法兰闸阀	DN200 Z41H-16C	台	6	2021年	2021/12/10	11,400.00		11,400.00	98	11,200.00		
79		同心变径管	DN500/DN600	个	2	2021年	2021/12/10	1,500.00		1,500.00	98	1,500.00		
80		同心变径管	DN500/DN600	个	2	2021年	2021/12/10	1,500.00		1,500.00	98	1,500.00		
81		偏心变径管	DN500/DN450	个	4	2021年	2021/12/10	2,300.00		2,300.00	98	2,300.00		
82		同心变径管	DN250/DN200	个	2	2021年	2021/12/10	200.00		200.00	98	200.00		
83		冲压弯头	DN500, PN25	个	2	2021年	2021/12/10	2,500.00		2,500.00	98	2,500.00		
84		冲压弯头	DN500	个	8	2021年	2021/12/10	9,900.00		9,900.00	98	9,700.00		
85		冲压弯头	DN200	个	8	2021年	2021/12/10	1,300.00		1,300.00	98	1,300.00		
86		冲压三通	DN500/DN250	个	4	2021年	2021/12/10	6,600.00		6,600.00	98	6,500.00		
87		金属软连接	DN150, PN16	台	2	2021年	2021/12/10	5,900.00		5,900.00	98	5,800.00		
88		热网补水变频器	22kW	块	1	2021年	2021/12/10	4,000.00		4,000.00	98	3,900.00		

产权持有人: 大连热电股份有限公司

固定资产—机器设备评估明细表 (资产包三)

评估基准日: 2022年7月20日

表4-6-4

产权持有人: 大连热电股份有限公司

金额单位: 人民币元

序号	资产编号	设备名称	规格型号	计量单位	数量	购置日期	启用日期	账面价值		评估价值		增值	增值率%	备注	
								原值	净值	原值	成新率%				
89		铠装铂电阻	铂电阻 PT100, 0-200℃, 输入长度300mm, 铂丝长度150mm, 铠装保护套管, 10/100mm(10/15)铂电阻 APT2-Q	支	1	2021年	2021/12/10		200.00	98	200.00	200.00			
90		铠装铂电阻	铂电阻 PT100, 0-200℃, 输入长度300mm, 铂丝长度150mm, 铠装保护套管, 10/100mm(10/15)铂电阻 APT2-Q	支	1	2021年	2021/12/10		200.00	98	200.00	200.00			
91		铠装铂电阻	铂电阻 PT100, 0-200℃, 输入长度150mm, 铂丝长度75mm, 铠装保护套管, 10/100mm(10/15)铂电阻 APT2-Q	支	1	2021年	2021/12/10		200.00	98	200.00	200.00			
92		铠装铂电阻	铂电阻 PT100, 0-200℃, 输入长度150mm, 铂丝长度75mm, 铠装保护套管, 10/100mm(10/15)铂电阻 APT2-Q	支	1	2021年	2021/12/10		200.00	98	200.00	200.00			
93		铠装铂电阻	铂电阻 PT100, 0-200℃, 输入长度300mm, 铂丝长度150mm, 铠装保护套管, 10/100mm(10/15)铂电阻 APT2-Q	支	1	2021年	2021/12/10		200.00	98	200.00	200.00			
94		铠装铂电阻	铂电阻 PT100, 0-200℃, 输入长度300mm, 铂丝长度150mm, 铠装保护套管, 10/100mm(10/15)铂电阻 APT2-Q	支	1	2021年	2021/12/10		200.00	98	200.00	200.00			
95		智能压力变送器	智能压力变送器, 输出4-20mA信号, 介质: 蒸汽, 温度: 210℃	台	1	2021年	2021/12/10		3,500.00	98	3,400.00	3,400.00			
96		智能压力变送器	智能压力变送器, 输出4-20mA信号, 介质: 蒸汽, 温度: 210℃	台	1	2021年	2021/12/10		3,500.00	98	3,400.00	3,400.00			
97		差压变送器	差压变送器, 输出4-20mA信号, 介质: 蒸汽, 温度: 210℃	台	1	2021年	2021/12/10		4,400.00	98	4,300.00	4,300.00			
98		差压变送器	差压变送器, 输出4-20mA信号, 介质: 蒸汽, 温度: 210℃	台	1	2021年	2021/12/10		4,400.00	98	4,300.00	4,300.00			
99		差压变送器	差压变送器, 输出4-20mA信号, 介质: 蒸汽, 温度: 210℃	台	1	2021年	2021/12/10		4,400.00	98	4,300.00	4,300.00			
100		差压变送器	差压变送器, 输出4-20mA信号, 介质: 蒸汽, 温度: 210℃	台	1	2021年	2021/12/10		4,400.00	98	4,300.00	4,300.00			
101		DCS控制柜	DCS控制柜	面	1	2021年	2021/12/10		66,400.00	98	65,100.00	65,100.00			
102		UPS电源柜	单相进, 单相出, 6KVA后备半小时, 包含配电断路器	面	1	2021年	2021/12/10	1,491,921.45	369,654.55		2,252,980.00	1,863,335.45	509.49		
								合计	3,819,450.00		3,819,450.00	1,883,335.45	509.49		
								减: 机器设备减值准备							
								合计	3,819,450.00		3,819,450.00	1,883,335.45	509.49		

产权持有人: 杜民

填表日期: 2022年7月10日

评估人员: 孙晓莉、宁艳杰

固定资产—机器设备评估明细表(资产包四)

评估基准日: 2022年7月20日

表4-6-4

金额单位: 人民币元

产权持有人: 大连热电股份有限公司

序号	资产编号	设备名称	规格型号	计量单位	数量	购置日期	启用日期	账面价值		评估价值		增值	增值率%	备注
								原值	净值	原值	成新率%			
1		板换	PS201-76 7MW (山东宏达)	台	1	2016/8/1	2016/8/1			33,000.00	63	20,800.00	20,800.00	
2		1#凝结水泵	15kw 60/h 30m	台	2	2016/8/1	2016/8/1			180,000.00	63	113,400.00	113,400.00	
3		蝶阀	D343H DN250-16	台	6	2017/1/1	2017/1/1			11,340.00	65	7,400.00	7,400.00	
4		蝶阀	D343H DN200-16	台	2	2017/1/1	2017/1/1			2,140.00	65	1,400.00	1,400.00	
5		蝶阀	D343H DN150-16	台	5	2017/1/1	2017/1/1			3,250.00	65	2,100.00	2,100.00	
6		蝶阀	D71X DN200	台	1	2017/1/1	2017/1/1			1,070.00	65	700.00	700.00	
7		蝶阀	D71X DN150	台	2	2017/1/1	2017/1/1			1,300.00	65	800.00	800.00	
8		翻板水位计	1.1m	台	1	2014/1/1	2014/1/1			2,000.00	47	900.00	900.00	
9		压力表	1.6Mpa	台	3	2014/1/1	2014/1/1			150.00	15	23.00	23.00	
10		铠装铂电阻		台	1	2014/1/1	2014/1/1			300.00	15	45.00	45.00	
11		2#站板换	BRO 30X 51.3m ² (辽宁瑟克囊斯)	台	2	2009/10/1	2009/10/1			36,936.00	20	7,400.00	7,400.00	
12		1#循环泵(含电机、变频柜)	45kw 278/h 38m (上海中航)	台	1	2014/1/1	2014/1/1			24,000.00	47	11,300.00	11,300.00	
13		补水泵(含电机、变频柜)	5.5kw 6/h 141m (上海中航)	台	1	2014/1/1	2014/1/1			16,000.00	47	7,500.00	7,500.00	
14		补水泵(含电机、变频柜)	4kw 8/h 92m (上海中航)	台	1	2014/1/1	2014/1/1			15,600.00	47	7,300.00	7,300.00	
15		除污器	ZPG-L DN200 PN25	台	1	2019/1/1	2019/1/1			7,800.00	70	5,500.00	5,500.00	
16		电动调节阀	AME410 DN100 (丹佛斯)	台	1	2005/12/1	2005/12/1			15,000.00	15	2,300.00	2,300.00	
17		蝶阀	D343H DN200-25	台	2	2005/12/1	2005/12/1			15,992.00	15	2,400.00	2,400.00	
18		蝶阀	D341H DN200-16	台	22	2005/12/1	2005/12/1			23,540.00	15	3,500.00	3,500.00	
19		蝶阀	D343H DN150-25	台	4	2005/12/1	2005/12/1			27,200.00	15	4,100.00	4,100.00	
20		蝶阀	D341X DN50-16	台	4	2005/12/1	2005/12/1			2,600.00	15	400.00	400.00	
21		止回阀	DH71X-16 DN200	台	2	2005/12/1	2005/12/1			4,600.00	15	700.00	700.00	
22		止回阀	DH71X-16 DN50	台	2	2005/12/1	2005/12/1			1,600.00	15	200.00	200.00	
23		自来水表	DN80	台	1	2005/12/1	2005/12/1			350.00	15	100.00	100.00	
24		电磁流量计	DN150	台	1	2014/1/1	2014/1/1			1,600.00	15	200.00	200.00	
25		电磁流量计	DN100	台	1	2014/1/1	2014/1/1			1,400.00	15	200.00	200.00	
26		超声波流量计	水箱	台	4	2014/1/1	2014/1/1			6,400.00	15	1,000.00	1,000.00	
27		液位变送器	1.6Mpa	台	2	2014/1/1	2014/1/1			2,400.00	15	400.00	400.00	
28		压力表		台	27	2014/1/1	2014/1/1			1,350.00	15	200.00	200.00	
29		铠装铂电阻		台	6	2014/1/1	2014/1/1			1,800.00	15	300.00	300.00	
30		温度表	0-100℃	台	8	2014/1/1	2014/1/1			3,200.00	15	500.00	500.00	
31		凝结水钢管	Φ273mm	米	80	2014/1/1	2014/1/1			19,900.00		19,900.00	19,900.00	

项目:

共2页第2页

固定资产—机器设备评估明细表 (资产包四)

评估基准日: 2022年7月20日

表4-6-4

金额单位: 人民币元

产权持有人: 大连热电股份有限公司

序号	资产编号	设备名称	规格型号	计量单位	数量	购置日期	启用日期	账面价值		评估价值		增值	增值率%	备注	
								原值	净值	原值	成新率%				净值
32		水位计	1.4m	台	1	2014/1/1	2014/1/1			1,000.00	15	200.00	200.00		
33		水位计	1.2m	台	1	2014/1/1	2014/1/1			1,000.00	15	200.00	200.00		
34		水位计	1m	台	3	2005/12/1	2005/12/1			3,000.00	15	500.00	500.00		
35		循环泵 (含变频器)	11kw 44/h 30m	台	2	2016/8/1	2016/8/1			16,000.00	63	10,100.00	10,100.00		
36		乒乓球台		个	1	2012/1/1	2012/1/1			300.00		300.00	300.00		
37		乒乓球发球机		个	1	2012/1/1	2012/1/1			350.00		350.00	350.00		
38		台球桌 (含球)		套	1	2012/1/1	2012/1/1			900.00		900.00	900.00		
39		跑步机		台	2	2012/1/1	2012/1/1			600.00		600.00	600.00		
40		登山机		台	1	2012/1/1	2012/1/1			300.00		300.00	300.00		
41		运动单车		台	1	2012/1/1	2012/1/1			200.00		200.00	200.00		
42		多功能举重床		套	1	2012/1/1	2012/1/1			1,900.00		1,900.00	1,900.00		
43		哑铃置物架 (含哑铃)		套	1	2012/1/1	2012/1/1			750.00		750.00	750.00		
合计										490,118.00		239,268.00	239,268.00		
减: 机器设备减值准备															
合计										490,118.00		239,268.00	239,268.00		

产权持有人填表人: 社民

填表日期: 2022年7月10日

评估人员: 孙晓莉、宁艳杰

存货—原材料评估明细表(资产包五)

评估基准日: 2022年6月30日

表3-6-2

金额单位: 人民币元

序号	物品编号	名称	规格型号	计量单位	账面价值		实际数量	评估价值		增减值	增值率%	备注	
					数量	单价		金额	单价				金额
1	03301011	铂热电阻	WIP-230	个	2	206.0	412.0	2	206.00	412.00	-		
2	03301047	热电偶	P230	个	2	205.0	410.0	2	205.00	410.00	-		
3	03301048	热电偶	WRNK-219φDL-135	支	1	300.0	300.0	1	300.00	300.00	-		
4	03301052	热电阻	25*500	个	4	224.0	896.0	4	224.00	896.00	-		
5	03301061	热电阻	WZP-231	个	10	215.0	2150.0	10	215.00	2,150.00	-		
6	03301073	双金属温度计	0-200	个	4	515.0	2060.0	4	515.00	2,060.00	-		
7	03302037	电接点压力表	0.6MPa	块	1	125.0	125.0	1	125.00	125.00	-		
8	03302058	抗震压力表	YTN-1000.4MPa	块	14	530.0	7420.0	14	530.00	7,420.00	-		
9	03302066	双波纹管差压计	CW-D280	台	1	4650.0	4650.0	1	4,650.00	4,650.00	-		
10	03302068	双波纹管差压计	D280	台	1	3000.0	3000.0	1	3,000.00	3,000.00	-		
11	03302069	双波纹管差压计		台	1	2782.0	2782.0	1	2,782.00	2,782.00	-		
12	03302141	压力表	Y160	块	7	40.0	280.0	7	40.00	280.00	-		
13	03306030	动圈表	XFZ-1050-16KPa	块	4	592.0	2368.0	4	592.00	2,368.00	-		
14	03101035	放电计算器		台	2	550.0	1100.0	2	550.00	1,100.00	-		
15	03306041	模块	6E1-052-1	块	1	600.0	600.0	1	600.00	600.00	-		
16	03306042	模块	6E1-055-1	块	1	1000.0	1000.0	1	1,000.00	1,000.00	-		
17	03306062	数字显示仪	SDX-10	台	3	200.0	600.0	3	200.00	600.00	-		
18	03306095	智能离子感烟探头		个	4	563.0	2252.0	4	563.00	2,252.00	-		
19	03401013	交直流瓦特表	D26-W	台	1	100.0	100.0	1	100.00	100.00	-		
20	08104098	调速电机控制器	TD1A-11	块	4	520.0	2080.0	4	520.00	2,080.00	-		
21	08104123	三相异步电动机	YB2S2-2	台	1	300.0	300.0	1	300.00	300.00	-		
22	08104135	振动电机	YZC-17-4	台	1	600.0	600.0	1	600.00	600.00	-		
23	08105125	西门子变频器		台	1	35000.0	35000.0	1	35,000.00	35,000.00	-		
24	03403079	交直流伏特表	T24-V	台	1	100.0	100.0	1	100.00	100.00	-		
25	08111060	销轴		个	6	1800.0	10800.0	6	1,800.00	10,800.00	-		
26	08114009	熔断器	6A	支	50	3.0	150.0	50	3.00	150.00	-		
27	08115001	1.2#继电器		个	32	200.0	6400.0	32	200.00	6,400.00	-		
28	08115003	电磁继电器	DY-230	个	3	280.0	840.0	3	280.00	840.00	-		
29	08116214	直流接触器	JT3-11/1	个	2	265.0	530.0	2	265.00	530.00	-		
30	08116215	直流接触器	JT3-21/5	个	3	197.0	591.0	3	197.00	591.00	-		
31	08116027	交流接触器	CJ20-10	个	5	50.0	250.0	5	50.00	250.00	-		
32	08116031	交流接触器	CJ20-16A	台	3	66.0	198.0	3	66.00	198.00	-		
33	08116036	交流接触器	CJ20-40A	台	3	115.0	345.0	3	115.00	345.00	-		
34	08116038	交流接触器	CJ20-63A	台	4	185.0	740.0	4	185.00	740.00	-		
35	08117001	10KV交联电缆热缩型扁头		套	10	230.0	2300.0	10	230.00	2,300.00	-		
36	08117096	电缆	KVR223*95+1*50	米	30	190.00	5,700.00	30	358.00	10,740.00	5,040.00	88.42	

存货—原材料评估明细表 (资产包五)

评估基准日: 2022年6月30日

表3-6-2

产权持有人: 大连热电股份有限公司

金额单位: 人民币元

序号	物品编号	名称	规格型号	计量单位	账面价值		实际数量	评估价值		增值率%	备注
					数量	单价		金额	单价		
37	08117109	电缆	V1V223*25+1*16	米	20	87.00	1,740.00	20	103.00	2,060.00	18.39
38	08117162	电缆桥		节	21	40.0	840.0	21	40.00	840.00	-
39	08117163	电缆桥配件		套	388	20.0	7,760.0	388	20.00	7,760.00	-
40	08117165	电缆	特制	个	2	3390.0	6780.0	2	3,390.00	6,780.00	-
41	08117171	高温补偿导线	2X1.6	米	306	8.6	2631.6	306	8.60	2,631.60	-
42	08117174	铝铜线		米	125	74.0	9,250.00	125	74.00	9,250.00	-
43	08117204	屏蔽导线	KVV6*1.5	米	760	6.31	4,795.60	760	6.31	4,795.60	-
44	08117231	梯绞式直通桥架	XOJ-T1-10-6	节	21	40.0	840.0	21	40.00	840.00	-
45	08118005	频敏变阻器		组	3	100.0	300.0	3	100.00	300.00	-
46	08130004	接线板		个	300	30.0	9000.0	300	30.00	9,000.00	-
47	08131021	负荷开关	HH3-4380V40A	个	1	110.0	110.0	1	110.00	110.00	-
48	08131022	负荷开关	HH4-15/3380V10A	个	16	57.0	912.0	16	57.00	912.00	-
49	08131047	空气开关	DZ20-100380V	台	22	512.0	11,264.0	22	512.00	11,264.00	-
50	08131079	无齿锯开关		个	10	12.0	120.0	10	12.00	120.00	-
51	08131099	行程开关	LX6-100	台	3	41.0	123.0	3	41.00	123.00	-
52	08132063	铁壳开关	HH3-100A	台	1	265.0	265.0	1	265.00	265.00	-
53	08114041	保险卡	10A	个	17	2.0	34.0	17	2.00	34.00	-
54	08114042	保险卡	20A	个	10	3.0	30.0	10	3.00	30.00	-
55	08114043	保险卡	2A	个	17	2.0	34.0	17	2.00	34.00	-
56	08114045	保险卡	4A	个	10	2.0	20.0	10	2.00	20.00	-
57	08114046	保险卡	63A	个	3	3.0	9.0	3	3.00	9.00	-
58	08114047	保险卡	6A	个	10	3.0	30.0	10	3.00	30.00	-
59	08114048	保险卡	80A	个	3	4.0	12.0	3	4.00	12.00	-
60	08135065	电动操作器	DF-D-0900	台	4	628.0	2,512.0	4	628.00	2,512.00	-
61	08135086	电源		块	1	200.0	200.0	1	200.00	200.00	-
62	08135110	接线盒		个	18	5.0	90.0	18	5.00	90.00	-
63	08135111	接线盒护盖		个	10	34.0	340.0	10	34.00	340.00	-
64	08603029	控制按钮	2A10-1S	个	26	16.8	436.8	26	16.80	436.80	-
65	08605002	接线端子		个	200	2.3	460.0	200	2.30	460.00	-
66	13403030	灯泡	8W	个	50	2.0	100.0	50	2.00	100.00	-
67	13403036	灯头		个	4	5.0	20.0	4	5.00	20.00	-
68	13403242	荧光灯管	8W	个	10	8.0	80.0	10	8.00	80.00	-
69	13409223	金属工业用玻璃液体温度计		支	15	20.0	300.0	15	20.00	300.00	-
70	03302139	压力表	Y100	块	7	376.0	2,632.0	7	376.00	2,632.00	-
71	13403044	电珠		个	100	0.18	18.0	100	0.18	18.00	-
72	03302057	绝缘压力变送器	PMC 133-0-1 4-20mA	台	3	3800.0	11,400.0	3	3,800.00	11,400.00	-
73	08115531	信号继电器	DX-8 DC24V	个	1	275.0	275.0	1	275.00	275.00	-

存货—原材料评估明细表(资产包五)

评估基准日: 2022年6月30日

表3-6-2

产权持有人: 大连热电股份有限公司

金额单位: 人民币元

序号	物品编号	名称	规格型号	计量单位	账面价值		实际数量	评估价值		增值%	备注
					数量	单价		金额	单价		
111	08131401	转换开关	LW12-16/4 500V, 10A	个	1	55.0	55.0	55.00	55.00	-	
112	08131396	转换开关	LW12-16D1050/4 500V, 16A	个	3	30.0	90.0	30.00	90.00	-	
113	08131397	转换开关	LW2D-2222/F4-8X 380V, 10A	个	3	107.0	321.0	107.00	321.00	-	
114	08131069	万能转换开关	LW2-Z-La, 4.6a, 40,20,20F8	个	4	107.0	428.0	107.00	428.00	-	
115	08131070	万能转换开关	LW2-Z-La, 4.6a, 40,20,6a/F8	个	8	107.0	856.0	107.00	856.00	-	
116	08131336	转换开关	LW5D-16T9022/4 500V, 16A	个	2	37.0	74.0	37.00	74.00	-	
117	08131297	转换开关	ZB2-BD2C	个	3	17.0	51.0	17.00	51.00	-	
118	08131298	转换开关	ZB2-BD3C	个	14	17.0	238.0	17.00	238.00	-	
119	08131335	转速表	SWP-RP-C801-00-24-N	台	1	595.0	595.0	595.00	595.00	-	
120	03301607	锥体热电偶	E400*200, M27*2	支	1	860.0	860.0	860.00	860.00	-	
121	03301603	锥体热电偶	E450*200, M33*2	支	5	860.0	4300.0	860.00	4300.00	-	
122	03301602	锥体热电偶	k250*100, M33*2	支	1	860.0	860.0	860.00	860.00	-	
123	03301597	锥体热电偶	k300*150, M33*2	支	2	860.0	1720.0	860.00	1720.00	-	
124	03301599	锥体热电阻	PT100, 250*100, M33*2	支	3	780.0	2340.0	780.00	2340.00	-	
125	03301601	锥体热电阻	PT100, 300*150, M33*2	支	2	780.0	1560.0	780.00	1560.00	-	
126	03301600	锥体热电阻	PT100, 450*200	支	2	780.0	1560.0	780.00	1560.00	-	
127	03301596	锥体热电阻	PT100, 450*200, M27*2	支	1	780.0	780.0	780.00	780.00	-	
128	08603038	手头按钮	XB2BA21C红	套	3	13.0	39.0	13.00	39.00	-	
129	08132277	自动开关	DZ5-20 500A	个	6	50.0	300.0	50.00	300.00	-	
130	08111148	阻尼器	SN10-10	个	3	36.0	108.0	36.00	108.00	-	
131	08111147	阻燃电缆	ZR-KVV22 3x50+1*25mm2	米	40	8.50	340.00	189.00	7,220.00	2,123.53	
132	08303022	组合隔离传感器	CE-GJ01-T5AS	个	2	360.0	720.0	360.00	720.00	-	
133	08135389	组合开关	CS-N 380V,20A,4KW	个	5	60.0	300.0	60.00	300.00	-	
134	08135388	组合开关	HZ10-10/1 2 3	个	15	15.0	225.0	15.00	225.00	-	
135	08135392	组合开关	HZ10-100/3	个	8	59.0	472.0	59.00	472.00	-	
136	08135391	组合开关	HZ10-25/3	个	8	20.0	160.0	20.00	160.00	-	
137	03302703	压力表	Y-100, 0-1.6MP	个	7	35.0	245.0	35.00	245.00	-	
138	03302192	压力表	Y100-0-1MPA	块	6	35.0	210.0	35.00	210.00	-	
139	03302717	压力表	Y-100, 0-2.5MP	个	1	35.0	35.0	35.00	35.00	-	
140	03302382	压力表	Y100 0-4	块	1	35.0	35.0	35.00	35.00	-	
141	03302381	压力表	Y100 0-6mpa	块	1	35.0	35.0	35.00	35.00	-	
142	03302719	压力表	Y-150, 0-0.1MP	块	5	35.0	175.0	35.00	175.00	-	
143	03302130	压力表	Y-1500-0.6MPa	个	4	35.0	140.0	35.00	140.00	-	
144	03302721	压力表	Y-150, 0-1.6MP	块	11	35.0	385.0	35.00	385.00	-	
145	03302770	压力表	Y-150, 0-4MP	个	3	35.0	105.0	35.00	105.00	-	
146	03302697	压力表	Y-150, 0-6MP	个	4	35.0	140.0	35.00	140.00	-	
147	03302696	压力表	Y-50, 0-0.16MP	个	5	35.0	175.0	35.00	175.00	-	
				个	12	35.0	420.0	35.00	420.00	-	

存货—原材料评估明细表(资产包五)

评估基准日: 2022年6月30日

表3-6-2

金额单位: 人民币元

产权持有人: 大连热电股份有限公司

序号	物品编号	名称	规格型号	计量单位	账面价值		实际数量	评估价值		增值率%	备注
					数量	单价		金额	单价		
148	03302698	压力表	Y-50, 0-6MP	个	7	35.0	245.0	7	35.00	245.00	-
149	03302700	压力传感器	39875539	台	1	450.0	450.0	1	450.00	450.00	-
150	03302699	压力传感器	E+H F2013 A01052	个	1	1235.0	1235.0	1	1,235.00	1,235.00	-
151	03302692	压力开关	H100	个	10	2350.0	23500.0	10	2,350.00	23,500.00	-
152	03301604	压力式温度计	WTZ-288	个	4	160.0	640.0	4	160.00	640.00	-
153	03306357	压力数显表	XMZ-105 0-0.6MP	台	3	370.0	1110.0	3	370.00	1,110.00	-
154	03306358	压力数显表	XMZ-105 0-1.6MP	台	2	370.0	740.0	2	370.00	740.00	-
155	03305040	氧化锆探头	800	个	1	7350.0	7350.0	1	7,350.00	7,350.00	-
156	03305006	氧化锆探头	ZO-12B	支	2	5300.0	10600.0	2	5,300.00	10,600.00	-
157	03305033	氧化锆探头	ZOL-01-11, L=1000	个	1	7350.0	7350.0	1	7,350.00	7,350.00	-
158	03305026	氧化锆探头	ZOL-01-11, L=600	个	2	5300.0	10600.0	2	5,300.00	10,600.00	-
159	03305027	氧化锆氧量分析仪	ZOX-01 H型	台	1	2000.0	2000.0	1	2,000.00	2,000.00	-
160	03305025	氧化锆氧量分析仪	中国原子能科学研究院	台	1	12000.0	12000.0	1	12,000.00	12,000.00	-
161	08603092	钥匙柜	ZB2 BS14C	个	27	17.0	459.0	27	17.00	459.00	-
162	03301606	液位变送器	STK-600F 0-6米	个	1	690.0	690.0	1	690.00	690.00	-
163	03301575	液位变送器	YW-99F 0-7米	个	1	690.0	690.0	1	690.00	690.00	-
164	03301577	液位表	UTY-904	台	2	300.0	600.0	2	300.00	600.00	-
165	03301579	液位表	YW-99F 耐腐蚀	台	2	595.0	1190.0	2	595.00	1,190.00	-
166	07413088	一期取样器	一期锅炉用	个	8	2700.0	21600.0	8	2,700.00	21,600.00	-
167	07101526	一期引风机导向圈	20.5D	个	26	22.6	587.6	26	22.60	587.60	-
168	01201152	异型筋板	10个厚	个	11	68.0	748.0	11	68.00	748.00	-
169	03304221	普叉料位计	E+H	个	1	1500.0	1500.0	1	1,500.00	1,500.00	-
170	01201147	油动机	东海#1、2机	台	1	250000.0	250000.0	1	250,000.00	250,000.00	-
171	03301592	有功变送器	ZSS-7MMV-QAHG-CD 输入:8300110/2000VA	个	2	2100.0	4200.0	2	2,100.00	4,200.00	-
172	08114019	熔断器	RT18-32	个	20	1.5	30.0	20	1.50	30.00	-
173	08115528	圆筒形熔断器底座	aM1 RT19-16	个	89	2.0	178.0	89	2.00	178.00	-
174	03302707	远传温度表	0-100℃	个	2	370.0	740.0	2	370.00	740.00	-
175	07305065	增面滚筒	400-800	个	3	13600.0	40800.0	3	13,600.00	40,800.00	-
176	03301576	液位变送器	UYT-86 0.6米	个	1	690.0	690.0	1	690.00	690.00	-
177	04117071	截止换向阀	K22JK-20	个	35	200.0	7000.0	35	200.00	7,000.00	-
178	11201083	径向双金属温度计	0-120℃	个	1	97.0	97.0	1	97.00	97.00	-
179	11201081	径向双金属温度计	0-300℃	个	1	97.0	97.0	1	97.00	97.00	-
180	08119039	绝缘瓷瓶	6KV	个	1	250.0	250.0	1	250.00	250.00	-
181	08111137	绝缘子	6L2 100/5A	个	2	580.0	1160.0	2	580.00	1,160.00	-
182	08111073	绝缘子		个	3	580.0	1740.0	3	580.00	1,740.00	-
183	08136560	可控硅手动移向调节器	KCY-01 输入380V.5A,输出2VP	个	2	520.0	1040.0	2	520.00	1,040.00	-
184	08603097	控制按钮	LA10-2H	个	1	8.0	8.0	1	8.00	8.00	-

存货—原材料评估明细表 (资产包五)

评估基准日: 2022年6月30日

表3-6-2

产权持有人: 大连热电股份有限公司

金额单位: 人民币元

序号	物品编号	名称	规格型号	计量单位	账面价值		实际数量	评估价值		增值%	增值值	备注
					数量	单价		金额	单价			
185	08603095	控制按钮	LA10-S 5A	个	1	12.0	12.0	1	12.00	-	12.00	
186	08603096	控制按钮	LA22	个	10	10.0	100.0	10	10.00	-	100.00	
187	07804363	拉紧小车	东海燃料	套	1	2000.0	2000.0	1	2,000.00	-	2,000.00	
188	03304220	雷达料位计	LR460	台	1	2000.0	2000.0	1	2,000.00	-	2,000.00	
189	08602067	绿按钮	LA38-22/103	个	1	19.5	19.5	1	19.50	-	19.50	
190	08603059	按钮	ZB2BA3C	个	9	17.0	153.0	9	17.00	-	153.00	
191	08602076	绿灯	AD11-16/20 ACDC220V	个	30	6.5	195.0	30	6.50	-	195.00	
192	08602090	绿灯	AD11-16/40 6G(ZD) AC380V	个	13	6.5	84.5	13	6.50	-	84.50	
193	08602045	绿灯	AD11-16/40 AC220V	个	30	6.5	195.0	30	6.50	-	195.00	
194	08602049	绿灯	AD11-22/40 AC220V	个	9	6.5	58.5	9	6.50	-	58.50	
195	08602051	绿灯	AD11-25/20 ACDC220V	个	25	6.5	162.5	25	6.50	-	162.50	
196	08602047	绿灯	AD11-25/40-1G AC220V	个	4	6.5	26.0	4	6.50	-	26.00	
197	08602048	绿灯	AD1-25/11 220V	个	10	6.5	65.0	10	6.50	-	65.00	
198	08602046	绿灯	AD16-16E AC220V	个	11	6.5	71.5	11	6.50	-	71.50	
199	08602042	绿灯	L16A AC220V AC380V	个	5	6.5	32.5	5	6.50	-	32.50	
200	08602093	绿灯	XB2 BVB3LC 24V	个	18	17.0	306.0	18	17.00	-	306.00	
201	08602060	绿灯	XB2 BVB4LC	个	1	17.0	17.0	1	17.00	-	17.00	
202	08602058	绿灯	XB2 BVM3LC AC220V	个	14	17.0	238.0	14	17.00	-	238.00	
203	08602063	绿灯	XD37(XDE) AC220V	个	2	29.0	58.0	2	29.00	-	58.00	
204	07202147	操作柜风扇	DP200A	个	2	50.0	100.0	2	50.00	-	100.00	
205	08102074	模拟量输入模组	EM231CN	个	1	1100.0	1100.0	1	1,100.00	-	1,100.00	
206	04116193	膜盒表	YEJ-101 0-10Pa*1000	个	2	486.0	972.0	2	486.00	-	972.00	
207	04116219	膜盒表	YEJ-101 0-10Pa*1000	个	2	486.0	972.0	2	486.00	-	972.00	
208	08107099	检修箱插头	32-6h	个	8	28.0	224.0	8	28.00	-	224.00	
209	08116368	交流接触器	3TF40 22-0XF0 AC110V	个	2	289.0	578.0	2	289.00	-	578.00	
210	08116138	交流接触器	3TF42 22-0XF0	个	1	213.0	213.0	1	213.00	-	213.00	
211	08116406	交流接触器	3TF50 22-0XM0 AC380V	个	1	1100.0	1100.0	1	1,100.00	-	1,100.00	
212	08116386	交流接触器	3TF52 AC220V	个	1	1480.0	1480.0	1	1,480.00	-	1,480.00	
213	08116385	交流接触器	3TF53 22-0XM0 AC220V	个	1	2100.0	2100.0	1	2,100.00	-	2,100.00	
214	08116380	交流接触器	A63-30-11 AC220V	个	1	560.0	560.0	1	560.00	-	560.00	
215	08116123	交流接触器	A95-30-11	个	1	1000.0	1000.0	1	1,000.00	-	1,000.00	
216	08116379	交流接触器	AF400-30 AC220V	个	2	4900.0	9800.0	2	4,900.00	-	9,800.00	
217	08116382	交流接触器	B65-30-22 220V	个	1	235.0	235.0	1	235.00	-	235.00	
218	08116155	交流接触器	CJ10-10 220V	台	1	29.0	29.0	1	29.00	-	29.00	
219	08116392	交流接触器	CJ12-100/3 100A	个	1	290.0	290.0	1	290.00	-	290.00	
220	08116036	交流接触器	CJ20-40A	台	7	109.0	763.0	7	109.00	-	763.00	
221	08116393	交流接触器	CJX2-0910 AC220V	个	1	81.0	81.0	1	81.00	-	81.00	

存货—原材料评估明细表(资产包五)

评估基准日: 2022年6月30日

表3-6-2

产权持有人: 大连热电股份有限公司

金额单位: 人民币元

序号	物品编号	名称	规格型号	计量单位	账面价值		实际数量	评估价值		增减值	增值率%	备注
					数量	单价		金额	单价			
222	08116390	交流接触器	CJX2-0910 AC380V	个	1	87.0	87.0	1	87.00	87.00	-	
223	08116388	交流接触器	CJX2-5011 AC380V	个	2	430.0	860.0	2	430.00	860.00	-	
224	08116151	交流接触器	CJX2-9511	个	1	560.0	560.0	1	560.00	560.00	-	
225	08116404	交流接触器	LC1-D115 AC220V	个	1	2150.0	2150.0	1	2,150.00	2,150.00	-	
226	08116131	交流接触器	LC1-D11500-M5C	个	2	2150.0	4300.0	2	2,150.00	4,300.00	-	
227	08116410	交流接触器	LC1D32 AC220V	个	2	209.0	418.0	2	209.00	418.00	-	
228	08116395	交流接触器	LC1D40AM7C AC220V	个	6	190.0	1140.0	6	190.00	1,140.00	-	
229	08116333	交流接触器	LC1-D40M7C	块	2	190.0	380.0	2	190.00	380.00	-	
230	08116402	交流接触器	LC1D65M7C AC220V	个	3	480.0	1440.0	3	480.00	1,440.00	-	
231	08116375	交流接触器	LC1D80M7C AC220V	个	2	415.0	830.0	2	415.00	830.00	-	
232	08116358	交流接触器	LC1D95M7C AC220V	个	1	880.0	880.0	1	880.00	880.00	-	
233	08116361	交流接触器	NC3-105-30-22 AC380V	个	1	230.0	230.0	1	230.00	230.00	-	
234	08116357	交流接触器	NC3-45 AC220V	个	1	130.0	130.0	1	130.00	130.00	-	
235	08116401	交流接触器	NC8-09/N AC220V	个	4	63.0	252.0	4	63.00	252.00	-	
236	08131456	脚踏开关	AFS01-EA/G	个	4	30.0	120.0	4	30.00	120.00	-	
237	08115456	接触器式继电器	JZ20-1222 DC220V	个	2	149.0	298.0	2	149.00	298.00	-	
238	08605090	接线端子	JH14-25RD 25mm2	个	124	2.0	248.0	124	2.00	248.00	-	
239	08110009	封闭式负荷开关	HH3-100/3Z	台	1	120.0	120.0	1	120.00	120.00	-	
240	08110070	封闭式负荷开关	HH3-60/3	个	1	90.0	90.0	1	90.00	90.00	-	
241	08131424	蜂鸣器	AD17-SML/AC220V	个	1	9.5	9.5	1	9.50	9.50	-	
242	08131425	蜂鸣器	HRB-N80 AC220V	个	5	15.0	75.0	5	15.00	75.00	-	
243	03304217	浮球式液位开关	CS-1103-E	个	1	600.0	600.0	1	600.00	600.00	-	
244	08116465	辅助触点	LA8 DN11	个	4	24.0	96.0	4	24.00	96.00	-	
245	08116466	辅助触点	NCF8-11	个	4	39.0	156.0	4	39.00	156.00	-	
246	08116462	辅助触点	ZB2-BE102C	个	30	17.0	510.0	30	17.00	510.00	-	
247	08116463	辅助触点	3VU9 131-3AA00	个	4	43.0	172.0	4	43.00	172.00	-	
248	08116492	辅助触点	CA5-01	个	13	24.0	312.0	13	24.00	312.00	-	
249	08116233	辅助触点	CAL5-11	个	13	33.0	429.0	13	33.00	429.00	-	
250	08116234	辅助触点	F4-22	个	13	22.0	286.0	13	22.00	286.00	-	
251	08131341	辅助开关	6L2 150/5A	个	7	63.0	441.0	7	63.00	441.00	-	
252	08131339	辅助开关	F 10-22 II/W2 380-220 10A	个	23	56.0	1288.0	23	56.00	1,288.00	-	
253	08131340	辅助开关	F 1-10 AC380V DC220V 10A	个	10	44.0	440.0	10	44.00	440.00	-	
254	07317109	改向滚筒	TD75B650/800	个	2	13600.0	27200.0	2	13,600.00	27,200.00	-	
255	08132310	高分断小型断路器	DZ47-60C 1A	个	115	48.0	5520.0	115	48.00	5,520.00	-	
256	08132309	高分断小型断路器	DZ47-60C 3A	个	3	48.0	144.0	3	48.00	144.00	-	
257	08131417	行程开关	1LX5203-H	个	8	850.0	6800.0	8	850.00	6,800.00	-	
258	08131419	行程开关	LX10-12 AC380 10A	个	3	89.0	267.0	3	89.00	267.00	-	

项目:

存货—原材料评估明细表 (资产包五)

评估基准日: 2022年6月30日

产权持有人: 大连热电股份有限公司

表3-6-2

金额单位: 人民币元

序号	物品编号	名称	规格型号	计量单位		账面价值		实际数量	评估价值		增值值	增值率%	备注
				数量	单价	金额	数量		单价	金额			
259	08131439	行程开关	LX19-111	1	19.0	19.0	19.0	1	19.00	19.00	-	-	
260	08131442	行程开关	LX6-10Q 500V 10A	1	33.0	33.0	33.0	1	33.00	33.00	-	-	
261	08131445	行程开关	LXW20-11 AC380V 16A	19	13.0	247.0	247.0	19	13.00	247.00	-	-	
262	08131444	行程开关	X2-N	10	9.0	90.0	90.0	10	9.00	90.00	-	-	
263	08131443	行程开关	ZS236-11Z-M20	2	120.0	240.0	240.0	2	120.00	240.00	-	-	
264	08131438	航空插头 (执行器插头)	AZ-14	10	300.0	3000.0	3000.0	10	300.00	3000.00	-	-	
265	07201522	航空点火器	XDX	1	1920.0	1920.0	1920.0	1	1920.00	1920.00	-	-	
266	08603093	红按钮	LA38-22/103	1	19.5	19.5	19.5	1	19.50	19.50	-	-	
267	08603094	红按钮	XK06-201 220V 4.5A	8	17.0	136.0	136.0	8	17.00	136.00	-	-	
268	08603060	按钮	ZB2BA4C	15	17.0	255.0	255.0	15	17.00	255.00	-	-	
269	08602063	红灯	AD11-16/20 ACDC220V	27	6.5	175.5	175.5	27	6.50	175.50	-	-	
270	08602062	红灯	AD11-16/40 AC220V	16	6.5	104.0	104.0	16	6.50	104.00	-	-	
271	08602067	红灯	AD11-22/40 AC220V	10	6.5	65.0	65.0	10	6.50	65.00	-	-	
272	08602034	红色指示灯	AD11-25/401G AC DC 220V	1	6.5	6.5	6.5	1	6.50	6.50	-	-	
273	08602066	红灯	AD1-25/11 220V	7	6.5	45.5	45.5	7	6.50	45.50	-	-	
274	08602065	红灯	AD16-16E	11	6.5	71.5	71.5	11	6.50	71.50	-	-	
275	08602072	红灯	AD17-22/15 AC220V	4	29.0	116.0	116.0	4	29.00	116.00	-	-	
276	08602070	红灯	SAD16-25/20(AD11) ACDC220V	10	6.5	65.0	65.0	10	6.50	65.00	-	-	
277	08602075	红灯	XB2 BVB4LC 24V	14	17.0	238.0	238.0	14	17.00	238.00	-	-	
278	08602074	红灯	XB2 BVM4LC AC220V	2	6.5	13.0	13.0	2	6.50	13.00	-	-	
279	08602073	红灯	XD37(XDE) AC220V	5	29.0	145.0	145.0	5	29.00	145.00	-	-	
280	08130013	滑环	H型800A	20	99.0	1980.0	1980.0	20	99.00	1980.00	-	-	
281	08133011	滑触线	H型800A	102	10.0	1020.0	1020.0	102	10.00	1020.00	-	-	
282	08133035	滑触线铝合金吊架	配套H型800A滑触线	5	52.0	260.0	260.0	5	52.00	260.00	-	-	
283	07802075	行星摆线针轮减速机	XLDA-8	2	14000.0	28000.0	28000.0	2	14,000.00	28,000.00	-	-	
284	01340001	黄灯	AD11-25/20 ACDC220V	9	6.5	58.5	58.5	9	6.50	58.50	-	-	
285	08602066	黄灯	AD11-25/40-1G	18	6.5	117.0	117.0	18	6.50	117.00	-	-	
286	08602065	黄灯	AD1-25/11 AC220V	10	6.5	65.0	65.0	10	6.50	65.00	-	-	
287	08602064	黄灯	AD17-22/15 AC220V	11	6.5	71.5	71.5	11	6.50	71.50	-	-	
288	08602069	黄灯	XD37(XDE) AC220V	10	29.0	290.0	290.0	10	29.00	290.00	-	-	
289	08116347	机械连锁机构	3TX7466-1XA1	3	58.0	174.0	174.0	3	58.00	174.00	-	-	
290	08116349	机械连锁接触器	GSC1-95/11 AC220V	1	860.0	860.0	860.0	1	860.00	860.00	-	-	
291	08116351	机械连锁可逆接触器	3TD52 02-0XF0 AC110V	1	2150.0	2150.0	2150.0	1	2,150.00	2,150.00	-	-	
292	07801036	机油滤芯	J77*205	6	180.0	1080.0	1080.0	6	180.00	1,080.00	-	-	
293	08115622	继电器	DELIXP AH52P	4	48.0	192.0	192.0	4	48.00	192.00	-	-	
294	08115623	继电器	JOX-10F/3C DC220V	4	21.0	84.0	84.0	4	21.00	84.00	-	-	
295	08116110	直流接触器	JT3-21/5	5	320.0	1600.0	1600.0	5	320.00	1,600.00	-	-	

存货—原材料评估明细表 (资产包五)

评估基准日: 2022年6月30日

表3-6-2

产权持有人: 大连热电股份有限公司

金额单位: 人民币元

序号	物品编号	名称	规格型号	计量单位	账面价值		实际数量	评估价值		增值值	增值率%	备注
					数量	单价		金额	单价			
296	08115624	继电器	MK3PD-5-I AC220V	个	1	190.0	190.0	1	190.00	-	-	
297	08115603	继电器	MY4NGS 220/240VDC	个	20	48.0	960.0	20	48.00	-	-	
298	08115604	继电器	MY4NJ 100/110VDC	个	4	48.0	192.0	4	48.00	-	-	
299	08115605	继电器	MY4NJ 220/240VDC	个	1	48.0	48.0	1	48.00	-	-	
300	12101395	加热带	1.25m	个	10	140.0	1400.0	10	140.00	-	-	
301	08107093	检修箱插头	16-6h	个	14	21.6	302.4	14	21.60	-	-	
302	07201540	电除尘表计	2094A37-A42-NK-BL 0-200A CT200/5	个	1	96.0	96.0	1	96.00	-	-	
303	04116207	电磁阀	37996917	个	3	1400.0	4200.0	3	1,400.00	-	-	
304	07801324	卸载电磁阀	89245187	个	2	1400.0	2800.0	2	1,400.00	-	-	
305	04116180	电磁阀	3/4NPT 22516025	个	2	1400.0	2800.0	2	1,400.00	-	-	
306	04116068	电磁阀	3V210-08NC	台	5	1400.0	7000.0	5	1,400.00	-	-	
307	04116182	电磁阀	*V210-08 DC24V工作压力0.1-0.95MPa	个	24	1400.0	33600.0	24	1,400.00	-	-	
308	04116038	电磁阀	XCAV210-08	个	1	1400.0	1400.0	1	1,400.00	-	-	
309	04116184	电磁阀	YCD11-15	个	3	1400.0	4200.0	3	1,400.00	-	-	
310	08115549	电磁式继电器	JT4-11P	个	1	88.0	88.0	1	88.00	-	-	
311	04118089	电磁调速电机控制器	JD1A-40	个	2	430.0	860.0	2	430.00	-	-	
312	04118090	电磁调速电机控制装置	DEA-40	台	4	210.0	840.0	4	210.00	-	-	
313	04118087	电磁线圈	0.64 1150匝 AC380V	个	1	195.0	195.0	1	195.00	-	-	
314	04118088	电磁线圈	AC220V	个	5	11.3	56.5	5	11.30	-	-	
315	04118093	电磁线圈	AC380V 1100匝 φ0.64	个	1	15.3	15.3	1	15.30	-	-	
316	04118092	电磁线圈	DC220V 840匝 φ0.83	个	3	13.2	39.6	3	13.20	-	-	
317	04101466	电动刀型闸阀	PZ973Y-100-150	台	1	19500.0	19500.0	1	19,500.00	-	-	
318	08104461	电动机	AW 3-200L-4 30KW	台	1	6200.0	6200.0	1	6,200.00	-	-	
319	08104458	电动机	AW112M-4 4KW	台	1	1765.0	1765.0	1	1,765.00	-	-	
320	08104466	电动机	AW3-132S-4 5.5KW	台	1	1785.0	1785.0	1	1,785.00	-	-	
321	04116200	分励脱扣线圈	DW15 220V 690圈 850Ω φ0.17	个	19	160.0	3040.0	19	160.00	-	-	
322	08111143	分闸线圈	220V 3520圈 2.5A φ0.35	个	3	160.0	480.0	3	160.00	-	-	
323	08104465	电动机	DT80K4 0.75KW	台	1	2000.0	2000.0	1	2,000.00	-	-	
324	08104484	电动机	G-90 45W 风量500m3h 风压80Pa	台	1	1500.0	1500.0	1	1,500.00	-	-	
325	08104483	电动机	Y2160L-6 11KW	台	1	3215.0	3215.0	1	3,215.00	-	-	
326	08104482	电动机	Y290S 1.1KW	台	1	275.0	275.0	1	275.00	-	-	
327	08104487	电动机	Y2-90S-4 1.1KW	台	1	2030.0	2030.0	1	2,030.00	-	-	
328	08104434	电动机	YCT200-4A Y132S-4 5.5KW	台	1	2710.0	2710.0	1	2,710.00	-	-	
329	08104435	电动机	YS7124 370W 200mm	台	2	3950.0	7900.0	2	3,950.00	-	-	
330	08104433	电动机	YZR160M2-6 7.5KW	台	1	2690.0	2690.0	1	2,690.00	-	-	
331	08104224	吊车电机	YZR200L-8T15KW	台	1	5600.0	5600.0	1	5,600.00	-	-	
332	08104327	电动门电机	YDF-WF-331-4 4.0KW	台	3	600.0	1800.0	3	600.00	-	-	

存货—原材料评估明细表(资产包五)

评估基准日: 2022年6月30日

表3-6-2

产权持有人: 大连热电股份有限公司

金额单位: 人民币元

序号	物品编号	名称	规格型号	计量单位	账面价值		实际数量		评估价值		增值率%	增减值	备注
					数量	单价	金额	数量	单价	金额			
333	08131279	行程开关	X2-N AC380V 2A	个	7	1350.0	9450.0	7	1,350.00	9,450.00	-	-	
334	07105001	电动推杆	70050 0.75KW 行程500mm	台	3	2300.0	6900.0	3	2,300.00	6,900.00	-	-	
335	04202017	电动执行器	2SB1507	台	1	1000.0	1000.0	1	1,000.00	1,000.00	-	-	
336	08128026	电机综合保护器	3DM2-WRDUIW	个	3	920.0	2760.0	3	920.00	2,760.00	-	-	
337	08128027	电机综合保护器	WDS232	个	1	9600.0	9600.0	1	9,600.00	9,600.00	-	-	
338	03204001	电极	2122	个	30	65.0	1950.0	30	65.00	1,950.00	-	-	
339	03204004	电极	M14	个	20	65.0	1300.0	20	65.00	1,300.00	-	-	
340	03301527	电接点液位表	TKRH/IS17-6J	台	2	595.0	1190.0	2	595.00	1,190.00	-	-	
341	08117952	电缆	3*16+1*10mm2	米	10	19.00	190.00	10	64.00	640.00	236.84	450.00	
342	08117951	电缆	3*16mm2	米	50	16.50	825.00	50	23.50	1,175.00	42.42	350.00	
343	08117950	电缆	3*4mm2	米	20	12.40	248.00	20	17.50	350.00	41.13	102.00	
344	08117948	电缆	9*1.0mm2	米	50	18.20	910.00	50	32.00	1,600.00	75.82	690.00	
345	08117336	电缆桥架	400*200	米	70	80.00	5,600.00	70	167.29	11,710.30	109.11	6,110.30	
346	03403142	电流表	16L1 100/5A	个	3	320.0	960.0	3	320.00	960.00	-	-	
347	03403134	电流表	16L1 150/5A	个	4	320.0	1280.0	4	320.00	1,280.00	-	-	
348	03403048	电流表	16L1 300/5A	个	1	320.0	320.0	1	320.00	320.00	-	-	
349	03403060	电流表	16L1 800/5A	个	2	135.0	270.0	2	135.00	270.00	-	-	
350	03403006	电流表	16L1-A, 100/5A	个	3	320.0	960.0	3	320.00	960.00	-	-	
351	03403127	电流表	16L1-A, 150/5A	个	2	320.0	640.0	2	320.00	640.00	-	-	
352	03403007	电流表	16L1-A, 500/5A	个	1	135.0	135.0	1	135.00	135.00	-	-	
353	03403139	电流表	16L-A 800/5A	个	3	135.0	405.0	3	135.00	405.00	-	-	
354	03403135	电流表	42L6 40/5A	个	2	38.0	76.0	2	38.00	76.00	-	-	
355	03403056	电流表	59L1A 600A	台	1	135.0	135.0	1	135.00	135.00	-	-	
356	03403136	电流表	6L2 300/5A	个	1	63.0	63.0	1	63.00	63.00	-	-	
357	03403143	电流表	6L2 450/5A	个	1	63.0	63.0	1	63.00	63.00	-	-	
358	08126007	电流互感器	2CT-100/5A	个	6	190.0	1140.0	6	190.00	1,140.00	-	-	
359	08115555	电流互感器	BH-0.66 30B 50/5	个	2	88.0	176.0	2	88.00	176.00	-	-	
360	08115560	电流互感器	LMZ1-0.5TH 300/5	个	1	95.0	95.0	1	95.00	95.00	-	-	
361	08115565	电流互感器	LMZJ1-0.5 150/5 精确等级0.5	个	2	95.0	190.0	2	95.00	190.00	-	-	
362	08115566	电流互感器	NLH1-0.66 150/5 精确等级0.5	个	8	95.0	760.0	8	95.00	760.00	-	-	
363	08115567	电流互感器	NLH1-0.66200/5 精确等级0.5	个	2	95.0	190.0	2	95.00	190.00	-	-	
364	08115564	电流互感器	NLH1-0.66250/5 精确等级0.5	个	3	95.0	285.0	3	95.00	285.00	-	-	
365	08115561	电流互感器	NLH1-0.66400/5 精确等级0.5	个	8	95.0	760.0	8	95.00	760.00	-	-	
366	08115562	电流继电器	JL5-15	个	4	89.0	356.0	4	89.00	356.00	-	-	
367	08115379	电流继电器	JL5 40A	个	8	89.0	712.0	8	89.00	712.00	-	-	
368	08113025	电容	CCB61 12uF	个	4	28.0	112.0	4	28.00	112.00	-	-	
369	08113028	电容	CCB61 18uF	个	2	28.0	56.0	2	28.00	56.00	-	-	

存货—原材料评估明细表(资产包五)

评估基准日: 2022年6月30日

产权持有人: 大连热电股份有限公司

表3-6-2

金额单位: 人民币元

序号	物品编号	名称	规格型号	计量单位	账面价值		实际数量	评估价值		增值%	备注
					数量	单价		金额	单价		
370	08113023	电容	CCB61 2uF	个	1	28.0	28.0	28.00	28.00	-	
371	08113022	电容	CCB61 4uF	个	1	28.0	28.0	28.00	28.00	-	
372	08113024	电容	CCB61 6uF	个	2	28.0	56.0	28.00	56.00	-	
373	08304041	电涡流传感器	北京北方巨龙	个	1	1000.0	1000.0	1,000.00	1,000.00	-	
374	03403132	电压表	16L1 380V/100V	个	1	38.0	38.0	38.00	38.00	-	
375	03403069	电压表	16L1 6000/100V	个	5	135.0	675.0	135.00	675.00	-	
376	03403125	电压表	42L6-V 380V/100V	个	2	35.0	70.0	35.00	70.00	-	
377	08126085	电压互感器	JDZL-6	个	3	1800.0	5400.0	1,800.00	5,400.00	-	
378	08115146	电压继电器	DY-23C/AC220V	块	8	275.0	2200.0	275.00	2,200.00	-	
379	08115600	电压继电器	DY-32H/220V 200V	个	9	215.0	1935.0	215.00	1,935.00	-	
380	08115601	电源变压器	输入220VAC 输出12DC	个	2	620.0	1240.0	620.00	1,240.00	-	
381	07801409	电子排水器	AC220V 50HZ IP00-65	个	1	100.0	100.0	100.00	100.00	-	
382	07801414	电子排水器	QG22-790	个	2	179.0	358.0	179.00	358.00	-	
383	08135394	电子式计数器	NJ5-J	个	1	230.0	230.0	230.00	230.00	-	
384	08117964	动力电缆	6*1mm ²	米	200	11.50	2,300.00	9.03	1,806.00	-494.00	-21.48
385	08117970	动力电缆	KVV22 4*1.5mm ²	米	223	11.50	2,564.50	7.08	1,578.84	-985.66	-38.43
386	08107095	DDZ-III电源箱	1110K	台	1	1000.0	1000.0	1,000.00	1,000.00	-	
387	08107096	DDZ-III电源箱	DDZ-III	台	1	1000.0	1000.0	1,000.00	1,000.00	-	
388	03306388	DFG-OOOM隔离器	DFG-OOOM	个	6	1100.0	6600.0	1,100.00	6,600.00	-	
389	03301538	EJA智能变送器	EJA 430A	台	1	1650.0	1650.0	1,650.00	1,650.00	-	
390	03306378	LVG高料位报警仪	LVG	台	1	500.0	500.0	500.00	500.00	-	
391	08402085	PLC	6ES7 214-2BD23-0XB8	个	1	2695.0	2695.0	2,695.00	2,695.00	-	
392	08402081	PLC	6ES7 221-1BH22-0XA8	个	1	680.0	680.0	680.00	680.00	-	
393	08402082	PLC	6ES7 223-1PL22-0XA8	个	1	1560.0	1560.0	1,560.00	1,560.00	-	
394	08304013	位移传感器	SFG-2 250mm	台	7	4200.0	29400.0	4,200.00	29,400.00	-	
395	08304017	位移传感器	SFG-2-III, 0-150mm	个	4	3100.0	12400.0	3,100.00	12,400.00	-	
396	03306373	XMZ/XMT智能显示调节仪	MCS-11	台	1	900.0	900.0	900.00	900.00	-	
397	03306384	XSM系列控制仪	XSMC-HIGT2A1BISOVIN	台	2	2000.0	4000.0	2,000.00	4,000.00	-	
398	04117096	气动旋转圆盘阀	ZKA-DN125	台	2	13000.0	26000.0	13,000.00	26,000.00	-	
399	08503087	按钮	AR-20 AC220V 5A	个	17	18.7	317.9	18.70	317.90	-	
400	08503088	按钮	LA14-200 220V 3A	个	7	17.0	119.0	17.00	119.00	-	
401	08503104	按钮	LA19-11A	个	2	11.0	22.0	11.00	22.00	-	
402	08503005	按钮	LA2	个	5	18.0	90.0	18.00	90.00	-	
403	08503108	按钮	LA39 660V 10A	个	6	18.5	111.0	18.50	111.00	-	
404	08602091	按钮指示灯	APT AC660V 10A AC220V	个	2	18.6	37.2	18.60	37.20	-	
405	08602071	按钮指示灯	L38-11*2	个	6	5.0	30.0	5.00	30.00	-	
406	08602068	按钮指示灯SAY7-B	LA39	个	27	5.0	135.0	5.00	135.00	-	

存货—原材料评估明细表 (资产包五)

评估基准日: 2022年6月30日

表3-6-2

产权持有人: 大连热电股份有限公司

金额单位: 人民币元

序号	物品编号	名称	规格型号	计量单位	账面价值		实际数量	评估价值		增值率%	备注
					数量	单价		金额	单价		
407	08603102	按钮装置	Y-4H/K	个	1	33.0	33.0	33.00	33.00	-	
408	08303025	本特利传感器电缆	3300	套	2	5200.0	10400.0	5,200.00	10,400.00	-	
409	08303023	本特利前置器	330100-90-01	个	3	1100.0	3300.0	1,100.00	3,300.00	-	
410	09119250	泵轴	IS80-50-200	根	1	585.0	585.0	585.00	585.00	-	
411	08134005	编码器	HLE45-1024-3F-AC	台	3	2350.0	7050.0	2,350.00	7,050.00	-	
412	08117962	扁平电缆	3*50mm2	米	240	145.00	34,800.00	205.00	49,200.00	41.38	
413	08105410	变频器	6SE6440-2UD21-1AA1 1.1KW	个	1	4029.0	4029.0	4,029.00	4,029.00	-	
414	08105320	变频器	6SE6440-2UD22-2BA1	台	1	4180.0	4180.0	4,180.00	4,180.00	-	
415	08105402	变频器	ACS355-03E-02A4 4 2.4A	个	2	1895.0	3790.0	1,895.00	3,790.00	-	
416	03305034	变送器	EJA110A-22NC 0-10MPa	个	6	1650.0	9900.0	1,650.00	9,900.00	-	
417	03305035	变送器	PDS403H-A1NA -0.1-16MPa	个	5	2500.0	12500.0	2,500.00	12,500.00	-	
418	03305042	变送器	PDS443H-A1NA -160-160KPa	个	5	3700.0	18500.0	3,700.00	18,500.00	-	
419	03305043	变送器	PDS443H-A1NA -25-25KPa	个	9	3700.0	33300.0	3,700.00	33,300.00	-	
420	03301542	铂电阻	WZP2-020, L=3*7, 4m	支	10	740.0	7400.0	740.00	7,400.00	-	
421	03301541	铂电阻	WZP2-021	支	9	740.0	6660.0	740.00	6,660.00	-	
422	03301543	铂电阻	WZP2-03ss	支	3	740.0	2220.0	740.00	2,220.00	-	
423	03304071	超纯陶瓷电极	DJM1815-97	个	46	65.0	2990.0	65.00	2,990.00	-	
424	11201082	超声波流量计	DSF	个	1	2000.0	2000.0	2,000.00	2,000.00	-	
425	03306233	给煤机称重传感器	STOCKC18305	对	6	4000.0	24000.0	4,000.00	24,000.00	-	
426	08115163	冲击继电器	JC-2	个	2	2100.0	4200.0	2,100.00	4,200.00	-	
427	03301545	穿墙护管	L=500	支	7	880.0	6160.0	880.00	6,160.00	-	
428	03301544	磁助电接点压力表	0-1.6mpa	块	3	150.0	450.0	150.00	450.00	-	
429	03301540	磁助电接点压力表	0-10mpa	块	4	200.0	800.0	200.00	800.00	-	
430	03301536	磁助电接点压力表	0-16mpa	块	4	200.0	800.0	200.00	800.00	-	
431	03301535	磁助电接点压力表	0-1mpa	块	1	150.0	150.0	150.00	150.00	-	
432	03301537	磁阻转速传感器	SZCB-01型L=137mm	个	2	2300.0	4600.0	2,300.00	4,600.00	-	
433	03301539	带保护管电偶	KΦ16.450*200, M27*2	支	1	860.0	860.0	860.00	860.00	-	
434	04201010	抽汽快关阀氮气囊	NXQ-L6.3/31.5-H	套	3	3300.0	9900.0	3,300.00	9,900.00	-	
435	03304207	导电塑料传感器	WDY35	个	4	29.0	116.0	29.00	116.00	-	
436	08118034	电场电阻	1500W-1000	个	6	220.0	1320.0	220.00	1,320.00	-	
437	07201537	电除尘表计	2094A10-A00-N-K-BL 0-800mA DC	个	2	96.0	192.0	96.00	192.00	-	
438	07201536	电除尘表计	2094A10-AFA-N-K-BL 0-100KV AC	个	2	127.0	254.0	127.00	254.00	-	
439	07201541	电除尘表计	2094A20-VSD-N-K-BL 0-450V AC	个	1	96.0	96.0	96.00	96.00	-	
440	01406097	铁管	DN50*5*8000	根	2	126.0	252.0	126.00	252.00	-	
441	03303415	通用流量演算器	FC60005EA	台	1	5000.0	5000.0	5,000.00	5,000.00	-	
442	03303418	通用流量演算器	FC6000PLUS-1PA-DL	台	1	5000.0	5000.0	5,000.00	5,000.00	-	
443	03303412	通用流量演算器	FC6000PLUS-1PA-DL/12V DC	台	2	5000.0	10000.0	5,000.00	10,000.00	-	

存货—原材料评估明细表 (资产包五)

评估基准日: 2022年6月30日

表3-6-2

金额单位: 人民币元

产权持有人: 大连热电股份有限公司

序号	物品编号	名称	规格型号	计量单位	账面价值		实际数量		评估价值		增值值	增值率%	备注
					数量	单价	金额	数量	单价	金额			
444	03301637	筒仓湿度巡检表	XMZ-12622	台	2	595.0	1190.0	2	595.00	1,190.00	-	-	
445	08131451	万能式断路器	NA1-2000 630A	个	1	11300.0	11300.0	1	11,300.00	11,300.00	-	-	
446	08131446	万能式断路器控制器	NST1-B AC220V In=630A	个	1	7000.0	7000.0	1	7,000.00	7,000.00	-	-	
447	08131448	微动开关	D4MC-50 20A	个	10	27.0	270.0	10	27.00	270.00	-	-	
448	08132303	微型断路器	S251S C1 1A	个	101	27.5	2777.5	101	27.50	2,777.50	-	-	
449	08304039	位移传感器	SFG-2	个	6	350.0	2100.0	6	350.00	2,100.00	-	-	
450	07801403	温度传感器144	39560628	个	3	1300.0	3900.0	3	1,300.00	3,900.00	-	-	
451	08131457	温度开关	QTY-1	个	1	1300.0	1300.0	1	1,300.00	1,300.00	-	-	
452	03101062	数显表	XMT-125 0-400度	台	2	370.0	740.0	2	370.00	740.00	-	-	
453	03301639	数显表	XMZ-101 0-1300度	台	1	370.0	370.0	1	370.00	370.00	-	-	
454	03301358	温度保护管底座	M27*2	米	12	100.0	1200.0	12	100.00	1,200.00	-	-	
455	03301638	温度巡检表	XMD-1602 PT100 0-400	台	1	4200.0	4200.0	1	4,200.00	4,200.00	-	-	
456	08402080	西门子20针前连接器	6EST 392-1 AM00-0 AA 0	个	4	100.0	400.0	4	100.00	400.00	-	-	
457	08402087	西门子40针前连接器	6EST 392-1 AM00-0 AA 0	个	1	100.0	100.0	1	100.00	100.00	-	-	
458	08135371	西门子电源	6EP1336-3BA00	台	1	1140.0	1140.0	1	1,140.00	1,140.00	-	-	
459	08135402	西门子电源	6EP1336-3BA10	台	1	1450.0	1450.0	1	1,450.00	1,450.00	-	-	
460	08402027	通讯卡	6GK15611AA01	个	2	100.0	200.0	2	100.00	200.00	-	-	
461	08118028	限流电阻	RXY-500W07 100Ω±10%	个	1	220.0	220.0	1	220.00	220.00	-	-	
462	03306362	线路板	SWI	个	3	10000.0	30000.0	3	10,000.00	30,000.00	-	-	
463	03306363	线路板	电除尘控制柜用	个	14	200.0	2800.0	14	200.00	2,800.00	-	-	
464	08111134	线缆	CD5-370 80396 02 110220V 1628H 440.40.36	个	1	2000.0	2000.0	1	2,000.00	2,000.00	-	-	
465	08111136	线缆备件	3TY7 503-0XM0	个	5	23.0	115.0	5	23.00	115.00	-	-	
466	08115495	信号继电器	DX-31B DC220V	个	1	275.0	275.0	1	275.00	275.00	-	-	
467	08115490	信号继电器	DX-8 DC24V	个	1	275.0	275.0	1	275.00	275.00	-	-	
468	08115491	信号继电器	DX-8 DC24V	个	1	275.0	275.0	1	275.00	275.00	-	-	
469	04116220	膜盒表	YEJ-101 0-16Pa*1000	个	7	486.0	3402.0	7	486.00	3,402.00	-	-	
470	08115451	热继电器	EOCR-SS 30N 220 3~30/35A	个	2	330.0	660.0	2	330.00	660.00	-	-	
471	08115448	热继电器	EOCR-SS 60N 220 5~60/70A	个	3	330.0	990.0	3	330.00	990.00	-	-	
472	08115449	热继电器	EOCR-SS 60N 440 5~60A	个	1	330.0	330.0	1	330.00	330.00	-	-	
473	08115450	热继电器	JR16B-150/3D 75-120A	个	2	125.0	250.0	2	125.00	250.00	-	-	
474	08115431	热继电器	JR16B-16/3D 40-60A	个	1	31.0	31.0	1	31.00	31.00	-	-	
475	08115432	热继电器	JR16B-20/3D 14A-22A	个	1	31.0	31.0	1	31.00	31.00	-	-	
476	08115161	热继电器	JR16BD-150 / 3 120A 120A	台	3	125.0	375.0	3	125.00	375.00	-	-	
477	08115433	热继电器	JR36-160 100-160A	个	3	125.0	375.0	3	125.00	375.00	-	-	
478	08115428	热继电器	JR36-20 3.2~5A 220V	个	1	31.0	31.0	1	31.00	31.00	-	-	
479	08115429	热继电器	JRS2-180/F 80-110A	个	1	73.0	73.0	1	73.00	73.00	-	-	
480	08115434	热继电器	JRS2-63/F 20-32A	个	4	56.0	224.0	4	56.00	224.00	-	-	

存货—原材料评估明细表 (资产包五)

评估基准日: 2022年6月30日

产权持有人: 大连热电股份有限公司

表3-6-2

序号	物品编号	名称	规格型号	计量单位	账面价值		实际数量	评估价值		增值率%	备注
					数量	单价		金额	单价		
481	08115440	热继电器	LR2-D1306N 1~1.6A	个	2	54.0	108.0	54.00	108.00	-	
482	08115435	热继电器	NR3-16 12-17.6A	个	1	89.0	89.0	89.00	89.00	-	
483	08115436	热继电器	NR4-63 0.8-1.25A	个	2	87.0	174.0	87.00	174.00	-	
484	08114131	熔断器座	NFP KC-3	个	1	25.0	25.0	25.00	25.00	-	
485	03304167	水位控制器	DFT-43242HP	块	1	4700.0	4700.0	4,700.00	4,700.00	-	
486	07504106	冲压三通	PN16DN150/DN150	个	11	300.0	3300.0	300.00	3,300.00	-	
487	03401066	三相三线电子式有功电能表	ACR220E/CPD 3*10 3*5 0.5	个	1	1850.0	1850.0	1,850.00	1,850.00	-	
488	03401067	三相三线电子式有功电能表	DSS844 3*380 3*1.5 (6) A 精度等级2	个	5	430.0	2150.0	430.00	2,150.00	-	
489	03401068	三相三线有功电能表	DS862-2 3*380 3*3 (6) A	个	1	350.0	350.0	350.00	350.00	-	
490	08313015	闪光报警器	XXS-02; 8路	个	1	2400.0	2400.0	2,400.00	2,400.00	-	
491	08131378	射频导那限位开关	XM-SPDN	个	1	800.0	800.0	800.00	800.00	-	
492	08132121	剩余电流动作断路器	DZ158LE-100	个	11	123.0	1353.0	123.00	1,353.00	-	
493	07524038	石墨复合垫	850*815*3	片	9	240.0	2160.0	240.00	2,160.00	-	
494	07524039	石墨复合垫	937*904*3	片	5	280.0	1400.0	280.00	1,400.00	-	
495	08115080	时间继电器	DS-21/DC220V	个	2	305.0	610.0	305.00	610.00	-	
496	08115474	时间继电器	DS-22 220V	个	2	305.0	610.0	305.00	610.00	-	
497	08115470	时间继电器	DS-33 DC220V	个	3	305.0	915.0	305.00	915.00	-	
498	08115471	时间继电器	ST3PF	个	3	48.0	144.0	48.00	144.00	-	
499	08135375	手操器	DDZ-II/DFD-0900	个	6	1100.0	6600.0	1,100.00	6,600.00	-	
500	03306072	双显表	XME-1220H	台	1	370.0	370.0	370.00	370.00	-	
501	03301619	数显表	XWP-RP-C801-00-24-N	台	1	595.0	595.0	595.00	595.00	-	
502	03301621	数显温度表	XMT-105A 0-600度	台	1	370.0	370.0	370.00	370.00	-	
503	03301623	数显温度表	XMZ-105 0-300度	台	2	370.0	740.0	370.00	740.00	-	
504	03301622	数显仪表	SX48-AC1 600A/5A 220VAC	个	2	96.0	192.0	96.00	192.00	-	
505	03301394	数字温度表	XMZ-Y	个	1	380.0	380.0	380.00	380.00	-	
506	03301297	双金属温度计	WSS-0-200	支	1	97.0	97.0	97.00	97.00	-	
507	03301618	双金属温度计	WSS4010-0-300℃	支	2	97.0	194.0	97.00	194.00	-	
508	03301614	双金属温度计	WSS4010 0-150℃	支	1	97.0	97.0	97.00	97.00	-	
509	03301574	双金属温度计	WSS4010 0-500℃	支	2	97.0	194.0	97.00	194.00	-	
510	03301570	双金属温度计	WSS-411 0-100℃	个	2	97.0	194.0	97.00	194.00	-	
511	03301569	双金属温度计	WSS-411 0-400℃	个	2	97.0	194.0	97.00	194.00	-	
512	03301571	双金属温度计	WSS411 0-100℃	支	3	97.0	291.0	97.00	291.00	-	
513	03301641	双金属温度计	WSS411 0-160℃	支	1	97.0	97.0	97.00	97.00	-	
514	03301643	双金属温度计	WSS411 0-300℃	支	5	97.0	485.0	97.00	485.00	-	
515	03301645	双金属温度计	WSS411B 0-400℃	支	2	97.0	194.0	97.00	194.00	-	
516	03301644	双金属温度计	WSS411B1 0-600℃	支	1	97.0	97.0	97.00	97.00	-	
517	08132300	塑壳断路器	DZ20G-400/3300 400A	个	1	110.0	110.0	110.00	110.00	-	

金额单位: 人民币元

项目:

存货—原材料评估明细表 (资产包五)

评估基准日: 2022年6月30日

产权持有人: 大连热电股份有限公司

表3-6-2

金额单位: 人民币元

序号	物品编号	名称	规格型号	计量单位	账面价值		实际数量	评估价值		增减值	增值率%	备注
					数量	单价		金额	单价			
518	08132298	塑壳断路器	DZ47C32	个	1	48.0	48.0	48.00	48.00	-	-	
519	08132296	塑壳断路器	LV428101 80A	个	6	99.0	594.0	594.00	594.00	-	-	
520	08132289	塑壳断路器	NM1-63S/32002 32A	个	1	210.0	210.0	210.00	210.00	-	-	
521	08132293	塑壳断路器	NSE100N 25A	个	1	63.0	63.0	63.00	63.00	-	-	
522	03306361	调节仪	UDIAN	台	3	900.0	2700.0	900.00	2,700.00	-	-	
523	01201150	铁板条	100*5*2000	条	130	36.13	4,696.90	36.13	4,696.90	-	-	
524	01201151	铁板条	250*5*2000	条	5	18.4	92.0	18.40	92.00	-	-	
525	01406095	铁管	DN168*皮厚10*2000	根	1	375.2	375.2	375.20	375.20	-	-	
526	01406096	铁管	DN168*皮厚10*2500	根	1	470.4	470.4	470.40	470.40	-	-	
527	08602059	信号灯	XD2 110V	个	3	12.0	36.0	12.00	36.00	-	-	
528	08115493	信号继电器	DX-31B DC220V	个	3	275.0	825.0	275.00	825.00	-	-	
529	08115494	信号继电器	DX-31B DC220V	个	1	275.0	275.0	275.00	275.00	-	-	
530	04116216	膜盒表	YEJ-101 0-40Pa*1000	个	1	486.0	486.0	486.00	486.00	-	-	
531	04116224	膜盒表	YEJ-101 -100-0Pa*1000	个	4	486.0	1944.0	486.00	1,944.00	-	-	
532	04116225	膜盒表	YEJ-101 -16-0Pa*1000	个	2	486.0	972.0	486.00	972.00	-	-	
533	04116036	膜盒表	YEJ-101 (-25.0) *100	个	4	486.0	1944.0	486.00	1,944.00	-	-	
534	04116221	膜盒表	YEJ-101 -40-0Pa*1000	个	4	486.0	1944.0	486.00	1,944.00	-	-	
535	04116222	膜盒表	YEJ-101 -8-8Pa*1000	个	3	486.0	1458.0	486.00	1,458.00	-	-	
536	03303420	膜盒风量表	CEZ-101 0-5*2500	个	5	486.0	2430.0	486.00	2,430.00	-	-	
537	03303421	膜盒风量表	CEZ-101 0-20*1600	个	4	486.0	1944.0	486.00	1,944.00	-	-	
538	03302731	膜盒压力表	Y-150, -20-20*1000P	个	1	35.0	35.0	35.00	35.00	-	-	
539	03201132	电缆	ZRC-VV 4*16	米	50	10.50	525.00	149.15	7,457.50	6,932.50	1,320.48	
540	03301613	耐磨热电偶	KΦ16,800*600, M27*2	支	30	780.0	23400.0	780.00	23,400.00	-	-	
541	03301615	耐磨热电偶	KΦ18,1000*800, M27*2	支	1	860.0	860.0	860.00	860.00	-	-	
542	03301616	耐磨热电偶	KΦ20, L=1000	支	5	780.0	3900.0	780.00	3,900.00	-	-	
543	03301631	耐磨热电偶	KΦ25,600*400, M33*2	支	3	780.0	2340.0	780.00	2,340.00	-	-	
544	03301630	耐磨热电偶	KΦ25,800*600, M33*2	支	8	860.0	6880.0	860.00	6,880.00	-	-	
545	03301632	耐磨热电偶	Φ22, L=800	支	12	780.0	9360.0	780.00	9,360.00	-	-	
546	03301511	耐磨热电阻	PT100, Φ16, 800*600, M27*2	支	35	740.0	25900.0	740.00	25,900.00	-	-	
547	03301510	耐磨热电阻	PT100, Φ16, M33*2	支	1	780.0	780.0	780.00	780.00	-	-	
548	03301506	耐磨热电阻	PT100, Φ18, 450*300, M27*2	支	5	780.0	3900.0	780.00	3,900.00	-	-	
549	03302746	耐震压力表	0-6MP,0-100度	个	3	35.0	105.0	35.00	105.00	-	-	
550	03302743	耐震压力表	Y-50, 0-0.1MPa	个	3	35.0	105.0	35.00	105.00	-	-	
551	07101531	盘车蜗杆	KBC630	套	1	3200.0	3200.0	3200.00	3,200.00	-	-	
552	08107017	配电器	DFP-2100M	个	4	300.0	1200.0	300.00	1,200.00	-	-	
553	03301653	热电偶	0-1000%	支	1	780.0	780.0	780.00	780.00	-	-	
554	03301652	热电偶	0-900%	支	4	780.0	3120.0	780.00	3,120.00	-	-	

存货—原材料评估明细表 (资产包五)

评估基准日: 2022年6月30日

表3-6-2
金额单位: 人民币元

产权持有人: 大连热电股份有限公司

序号	物品编号	名称	规格型号	计量单位	账面价值		实际数量	评估价值		增值值	增值率%	备注
					数量	单价		金额	单价			
555	03301654	热电阻	TC05A-K-Y	支	2	780.0	1560.0	2	780.00	1,560.00	-	
556	03301656	热电阻	WREK-01	支	2	860.0	1720.0	2	860.00	1,720.00	-	
557	03301655	热电阻芯	kφ6, L=1000	支	7	800.0	5600.0	7	800.00	5,600.00	-	
558	03301651	热电阻芯	kφ6, L=500	支	10	800.0	8000.0	10	800.00	8,000.00	-	
559	03301647	热电阻芯	kφ6, L=800	支	9	800.0	7200.0	9	800.00	7,200.00	-	
560	03301646	热电阻	WZPK-230	支	4	740.0	2960.0	4	740.00	2,960.00	-	
561	03301648	热电阻	WZPK-231	支	1	740.0	740.0	1	740.00	740.00	-	
562	03301650	热电阻	φ18, 250*100, M27*2	支	2	780.0	1560.0	2	780.00	1,560.00	-	
563	03301649	热电阻芯	PT100, φ6,1000mm	支	10	600.0	6000.0	10	600.00	6,000.00	-	
564	03301620	热电阻芯	PT100, φ6,800mm	支	7	600.0	4200.0	7	600.00	4,200.00	-	
565	08115453	热继电器	CR3-25 24-32A	个	1	37.0	37.0	1	37.00	37.00	-	
566	08115454	热继电器	EOCR-SS 05N 440 0.5~6A	个	1	330.0	330.0	1	330.00	330.00	-	
567	03301635	双金属温度计	WSS481 0-600℃	支	2	97.0	194.0	2	97.00	194.00	-	
568	06109111	双头螺栓	M72*4*240	根	2	780.0	1560.0	2	780.00	1,560.00	-	
569	06109112	双头螺栓	M85*4*260, 35CrMoA-5	根	4	690.0	2760.0	4	690.00	2,760.00	-	
570	08131437	双向拉绳开关	TYSL2-I	个	4	215.0	860.0	4	215.00	860.00	-	
571	03306350	双支铂电阻元件	WZPK2-016, L=100, -200-400	支	1	740.0	740.0	1	740.00	740.00	-	
572	07600001	双轴搅拌90°软管	22*15	根	11	80.0	880.0	11	80.00	880.00	-	
573	03303419	水表	旋翼式, DN80	个	1	910.3	910.3	1	910.30	910.30	-	
574	07201539	水冷屏管	60*5	米	60	230.0	13800.0	60	230.00	13,800.00	-	
575	03304216	水位电极	DSW-1	个	50	65.0	3250.0	50	65.00	3,250.00	-	
576	03304215	水位电极	M1615	个	70	65.0	4550.0	70	65.00	4,550.00	-	
577	03304208	水位电极	M1815	个	40	65.0	2600.0	40	65.00	2,600.00	-	
578	03306206	伺服放大器	FC-03	台	2	870.0	1740.0	2	870.00	1,740.00	-	
579	08132268	塑壳断路器	3VU1340-1MG00 1-1.6A	个	8	210.0	1680.0	8	210.00	1,680.00	-	
580	08132274	塑壳断路器	DZ20-100/3300 16A	个	1	120.0	120.0	1	120.00	120.00	-	
581	08132299	塑壳断路器	DZ20-100/3300 16A	个	1	120.0	120.0	1	120.00	120.00	-	
582	08132327	小型断路器	A9F18120 20A 1P	个	1	75.0	75.0	1	75.00	75.00	-	
583	08132325	小型断路器	A9F18340 40A 3P	个	14	204.0	2856.0	14	204.00	2,856.00	-	
584	08132324	小型断路器	A9F18363 63A 3P	个	13	204.0	2652.0	13	204.00	2,652.00	-	
585	08132321	小型断路器	A9F18425 25A 4P	个	3	190.0	570.0	3	190.00	570.00	-	
586	08602061	信号灯	RDXD16-22DS/31	个	5	18.5	92.5	5	18.50	92.50	-	
587	08602062	信号灯	RDXD16-22DS/ST 绿	个	5	18.5	92.5	5	18.50	92.50	-	
588	08114044	保险卡	32A	个	6	3.0	18.0	6	3.00	18.00	-	
589	08116396	交流接触器	LC1D50M7C AC220V	个	5	380.0	1900.0	5	380.00	1,900.00	-	
590	04103217	气动蝶阀	D671X-10-200	台	4	16400.0	65600.0	4	16,400.00	65,600.00	-	
591	08115439	热继电器	JRS26320F 12.5-20A	个	4	56.0	224.0	4	56.00	224.00	-	

存货—原材料评估明细表 (资产包五)

评估基准日: 2022年6月30日

产权持有人: 大连热电股份有限公司

表3-6-2

序号	物品编号	名称	规格型号	计量单位	账面价值		实际数量	评估价值		增值率%	备注
					数量	单价		金额	单价		
592	04201008	氮气囊	NXQ10/20	套	3	3300.0	9900.0	3	3,300.00	9,900.00	
593	08136322	电缆	ZR-YJV-1KV 4*120+1*70	米	200	301.70	60,340.00	200	647.69	129,538.00	
594	03306033	记录仪	XWZM-2000-100%	台	2	4442.0	8884.0	2	4,442.00	8,884.00	
595	08110009	封闭式负荷开关	HH3-1000/3Z	台	2	190.0	380.0	2	190.00	380.00	
596	13403484	指示灯	YSPL22-T22 220V	个	5	110.0	550.0	5	110.00	550.00	
597	08131398	转换开关	LW5-16/4	个	3	54.0	162.0	3	54.00	162.00	
598	07803108	螺栓	M48x3x360	个	3	450.0	1350.0	3	450.00	1,350.00	
599	08116037	交流接触器	CJ20-40	个	8	109.0	872.0	8	109.00	872.00	
600	08115217	接触器式继电器	JZC2-44IZ	个	1	55.0	55.0	1	55.00	55.00	
601	08115552	电磁式继电器	JT3-11P 220V	个	1	255.0	255.0	1	255.00	255.00	
602	03403141	电流表	16L2 800/6A	个	1	320.0	320.0	1	320.00	320.00	
603	08113026	电容	CCB61 10uF	个	2	28.0	56.0	2	28.00	56.00	
604	04116187	二、三通电磁阀	SLG	个	2	100.0	200.0	2	100.00	200.00	
605	08603109	按钮盒	XALC	个	28	53.0	1484.0	28	53.00	1,484.00	
606	07208118	称重传感器	9355K-40KG	个	2	3980.0	7960.0	2	3,980.00	7,960.00	
607	03306304	线路板	MBD203	个	1	14000.0	14000.0	1	14,000.00	14,000.00	
608	08132290	塑壳断路器	TO-225 225A	个	1	490.0	490.0	1	490.00	490.00	
609	08102023	行灯变压器	JMB-1000VA	个	4	560.0	2240.0	4	560.00	2,240.00	
610	08104142	电动机	YZR280M-10Z, 55KW	台	2	7245.0	14490.0	2	7,245.00	14,490.00	
611	08104144	电动机	Y225M-2, 45KW	台	1	6415.0	6415.0	1	6,415.00	6,415.00	
612	08104151	电动机	YKK400-4, 400KW	台	1	150000.0	150000.0	1	150,000.00	150,000.00	
613	08104156	电动机	Y2-132M-4, 7.5KW	台	1	1375.0	1375.0	1	1,375.00	1,375.00	
614	08104158	电动机	Y132S2-2, 7.5KW	台	1	1375.0	1375.0	1	1,375.00	1,375.00	
615	08104174	电动机	YJK500-4, 900KW	台	1	160000.0	160000.0	1	160,000.00	160,000.00	
616	08104175	电动机	Y400-4, 400KW	台	1	150000.0	150000.0	1	150,000.00	150,000.00	
617	08107017	配电器	DFP-2100M	个	4	1000.0	4000.0	4	1,000.00	4,000.00	
618	08115078	闪光继电器	JX-6	台	3	830.0	2490.0	3	830.00	2,490.00	
619	08116213	直流接触器	CZ0-40DDC220V40A	块	4	230.0	920.0	4	230.00	920.00	
620	08115163	冲击继电器	JC-2	个	2	900.0	1800.0	2	900.00	1,800.00	
621	08115178	中间继电器	DZS-249	个	9	415.0	3735.0	9	415.00	3,735.00	
622	08115184	过流继电器	GL-12	个	1	660.0	660.0	1	660.00	660.00	
623	08115185	信号继电器	DX-31B	个	19	220.0	4180.0	19	220.00	4,180.00	
624	08115188	差动继电器	DCD-2	个	3	1600.0	4800.0	3	1,600.00	4,800.00	
625	08115189	差动继电器	DCD-5	个	1	1600.0	1600.0	1	1,600.00	1,600.00	
626	08115193	过流继电器	GL-11	个	4	660.0	2640.0	4	660.00	2,640.00	
627	08115196	直流继电器	JJJ-1	个	1	1150.0	1150.0	1	1,150.00	1,150.00	
628	08115206	中间继电器	DZB-259	个	2	385.0	770.0	2	385.00	770.00	

金额单位: 人民币元

存货—原材料评估明细表 (资产包五)

评估基准日: 2022年6月30日

产权持有人: 大连热电股份有限公司

表3-6-2

金额单位: 人民币元

序号	物品编号	名称	规格型号	计量单位	账面价值		实际数量	评估价值		增值值	增值率%	备注
					数量	单价		金额	单价			
629	08115207	信号继电器	DX-8	个	1	246.0	246.0	1	246.00	246.00	-	
630	08115223	过流继电器	LL-11	个	1	1200.0	1200.0	1	1,200.00	1,200.00	-	
631	08115225	中间继电器	DZ-700	个	2	670.0	1340.0	2	670.00	1,340.00	-	
632	08115226	气体继电器	QJ1G-50	个	2	620.0	1240.0	2	620.00	1,240.00	-	
633	08115228	差动继电器	BCH-2	个	1	1580.0	1580.0	1	1,580.00	1,580.00	-	
634	08115236	中间继电器	DZS-284	个	6	415.0	2490.0	6	415.00	2,490.00	-	
635	08115245	电压继电器	DY-36	个	2	316.0	632.0	2	316.00	632.00	-	
636	08115253	电压继电器	DY-37	个	3	316.0	948.0	3	316.00	948.00	-	
637	08115265	电压继电器	DY-32	个	6	316.0	1896.0	6	316.00	1,896.00	-	
638	08115267	热继电器	NR3-25	个	9	46.0	414.0	9	46.00	414.00	-	
639	08115268	过流继电器	GL-13	个	1	660.0	660.0	1	660.00	660.00	-	
640	08115269	中间继电器	DZY-202	个	2	410.0	820.0	2	410.00	820.00	-	
641	08116069	接触器	3TF52AC220V	套	1	1410.0	1410.0	1	1,410.00	1,410.00	-	
642	08116070	接触器	3TF53AC220V	套	2	1550.0	3100.0	2	1,550.00	3,100.00	-	
643	08116124	交流接触器	CDC1-37-30-32	个	1	130.0	130.0	1	130.00	130.00	-	
644	08116129	交流接触器	3TB42	个	1	167.0	167.0	1	167.00	167.00	-	
645	08116131	交流接触器	LC1-D11500-M5C	个	2	1200.0	2400.0	2	1,200.00	2,400.00	-	
646	08116132	交流接触器	3TH82	个	3	117.0	351.0	3	117.00	351.00	-	
647	08116140	交流接触器	CJX2-8011	个	1	360.0	360.0	1	360.00	360.00	-	
648	08116141	交流接触器	CJX2-5011	个	1	245.0	245.0	1	245.00	245.00	-	
649	08116149	交流接触器	A300-30-11	个	1	3100.0	3100.0	1	3,100.00	3,100.00	-	
650	08116167	交流接触器	3TF47	个	2	388.0	736.0	2	388.00	736.00	-	
651	08116171	直流接触器	CZ0-100/C	个	4	560.0	2240.0	4	560.00	2,240.00	-	
652	08131102	主令开关	LS-2-3	个	6	18.0	108.0	6	18.00	108.00	-	
653	08131136	转换开关	LW2D-YZ1a46a4020/F1	个	4	126.0	504.0	4	126.00	504.00	-	
654	08131144	组合开关	HZ5D-20W/3	个	9	44.0	396.0	9	44.00	396.00	-	
655	08131151	转换开关	LW2D-2117/F4-8X	个	1	107.0	107.0	1	107.00	107.00	-	
656	08131152	转换开关	LW8D-10YH3/3	个	4	56.0	224.0	4	56.00	224.00	-	
657	08131160	转换开关	LW2D-W6a61/F6	个	1	107.0	107.0	1	107.00	107.00	-	
658	08131163	转换开关	LW5-16YH3/3	个	3	87.0	261.0	3	87.00	261.00	-	
659	08131166	转换开关	LW2D-2222/F4-8X	个	1	107.0	107.0	1	107.00	107.00	-	
660	08131179	转换开关	LW5D-16D0401/2	个	7	87.0	609.0	7	87.00	609.00	-	
661	08131180	组合开关	HZ10D-25/2	个	6	30.0	180.0	6	30.00	180.00	-	
662	08132117	塑壳断路器	NM1-63S/32002	个	1	270.0	270.0	1	270.00	270.00	-	
663	08132121	剩余电流动作断路器	DZ158LE-100	个	8	254.0	2032.0	8	254.00	2,032.00	-	
664	08135063	电笛	DDZ1 DC220V 20W	个	1	90.0	90.0	1	90.00	90.00	-	
665	08135164	伙热带		米	20	18.7	374.0	20	18.70	374.00	-	

项目:

存货—原材料评估明细表 (资产包五)

评估基准日: 2022年6月30日

产权持有人: 大连热电股份有限公司

表3-6-2

序号	物品编号	名称	规格型号	计量单位	账面价值		实际数量	评估价值		增减值	增值率%	备注
					数量	单价		金额	单价			
666	08111091	电磁锁	DSW1-III	个	1	1200.0	1200.0	1	1,200.00	-	-	
667	08135192	电位器	WDD35S, 1kΩ	个	1	29.0	29.0	1	29.00	-	-	
668	08502023	信号灯	RDX16-22DS/31 绿	个	5	18.5	92.5	5	18.50	-	-	
669	03302190	压力表	Y150~1.6MPa	块	8	90.0	720.0	8	90.00	-	-	
670	03302179	轴向压力表	150*0.4	块	1	90.0	90.0	1	90.00	-	-	
671	08131170	行程开关	ZS336-11Z-M20	个	5	120.0	600.0	5	120.00	-	-	
672	03403044	电流表	42L6 400/5A	个	1	63.0	63.0	1	63.00	-	-	
673	08104171	电动机	Y200L2-2, 37KW	台	1	4660.0	4660.0	1	4,660.00	-	-	
674	08115205	LOGO继电器	LOGO 230RC	个	1	1200.0	1200.0	1	1,200.00	-	-	
675	03302102	压力表	0-6MPaY-150	块	19	90.0	1710.0	19	90.00	-	-	
676	03302221	轴向压力表	Y-150 10MPa	个	4	90.0	360.0	4	90.00	-	-	
677	03302248	压力表	YB-40(0.16MPa)	个	3	35.0	105.0	3	35.00	-	-	
678	03401023	无功功率表	16D3 66000/100V 300/5A-25~25MVar	个	1	456.0	456.0	1	456.00	-	-	
679	08116029	交流接触器	CJ20-160	个	1	410.0	410.0	1	410.00	-	-	
680	08131181	转换开关	LW12-16.4.0392.2	个	1	59.0	59.0	1	59.00	-	-	
681	08502026	信号灯	RDX16-22DS/31 红	个	5	18.5	92.5	5	18.50	-	-	
682	04116027	电磁阀	SR551-RM8 DW	个	11	1600.0	17600.0	11	1,600.00	-	-	
683	04116044	膜盒表	YEJ-101 (-40-0) *100	个	1	486.0	486.0	1	486.00	-	-	
684	08102022	控制变压器	BK-3000 3KVA	个	2	110.0	220.0	2	110.00	-	-	
685	08104145	电动机	Y132S-4, 5.5KW	台	2	400.0	800.0	2	400.00	-	-	
686	08104165	电动机	YJK400-6, 280KW	台	1	25000.0	25000.0	1	25,000.00	-	-	
687	08115168	热继电器	3UA59 00-2E	个	2	98.0	196.0	2	98.00	-	-	
688	08115244	过流继电器	DL-21C	个	2	280.0	560.0	2	280.00	-	-	
689	08116130	交流接触器	AF400-30-11	个	1	4589.0	4589.0	1	4,589.00	-	-	
690	08118014	热电阻	WZP2-201S pH100-200-450°C L=300MM H=20-Φ6	个	4	180.0	720.0	4	180.00	-	-	
691	08104150	电动机	Y400-6, 355KW	台	2	100000.0	200000.0	2	100,000.00	-	-	
692	03306155	三合调节器	SHT-1012	台	2	4700.0	9400.0	2	4,700.00	-	-	
693	08115173	气体继电器	QJ1G-80	个	2	810.0	1620.0	2	810.00	-	-	
694	08115252	中间继电器	DZ-52	个	1	170.0	170.0	1	170.00	-	-	
695	08115167	电压继电器	DY-32DH/60C	个	6	490.0	2940.0	6	490.00	-	-	
696	08131135	转换开关	LW5-1519022/4	个	4	87.0	348.0	4	87.00	-	-	
697	03301196	温度显示器	XMT-5000	个	1	480.0	480.0	1	480.00	-	-	
698	03302189	压力表	Y150~1.0mPa	块	5	90.0	450.0	5	90.00	-	-	
699	03302239	压力表	YB150(2.5MPa)	个	5	90.0	450.0	5	90.00	-	-	
700	03401029	有功功率表	E244-015-G-HG 0~22MW	个	1	530.0	530.0	1	530.00	-	-	
701	03403054	数显电压表	SC3-AV-600V 0~600V	个	7	410.0	2870.0	7	410.00	-	-	
702	03403072	电流表	16L1 150/5A	个	4	135.0	540.0	4	135.00	-	-	

金额单位: 人民币元

存货—原材料评估明细表 (资产包五)

评估基准日: 2022年6月30日

产权持有人: 大连热电股份有限公司

表3-6-2

金额单位: 人民币元

序号	物品编号	名称	规格型号	计量单位	账面价值		实际数量	评估价值		增值值	增值率%	备注
					数量	单价		金额	单价			
703	08104153	电动机	Y250M-4, 55KW	台	1	7245.0	7245.0	1	7,245.00	-	-	
704	08115183	中间继电器	DZS-213X	个	2	415.0	830.0	2	415.00	830.00	-	
705	08115208	电压继电器	DY-31	个	1	316.0	316.0	1	316.00	316.00	-	
706	08115266	热继电器	3UA59 40-1C	个	2	98.0	196.0	2	98.00	196.00	-	
707	08116127	交流接触器	CJX1-170/22	个	1	985.0	985.0	1	985.00	985.00	-	
708	08118012	热电阻	WZPZ-020 Pt100 0-300°C L=4000 H=7 903	个	4	780.0	3120.0	4	780.00	3,120.00	-	
709	08131165	转换开关	LW2D-Z1a46a4020/F8	个	5	126.0	630.0	5	126.00	630.00	-	
710	08131176	行程开关	DELIXI JLXK1-411	个	1	33.0	33.0	1	33.00	33.00	-	
711	03302246	压力表	YB150(6MPa)	个	6	90.0	540.0	6	90.00	540.00	-	
712	08101005	频器表	E24441SGPLAGAG 45~55Hz	个	1	507.0	507.0	1	507.00	507.00	-	
713	03403052	电压表	6L2 0~450V	个	2	63.0	126.0	2	63.00	126.00	-	
714	03302231	抗震压力表	YB100(0.25MPa)	个	1	35.0	35.0	1	35.00	35.00	-	
715	03302229	电接点压力表	YXC-150 10MPa	个	2	430.0	860.0	2	430.00	860.00	-	
716	03302241	电接点压力表	YE150 10kPa	个	2	330.0	660.0	2	330.00	660.00	-	
717	08115177	过流继电器	LL-14B	个	2	1100.0	2200.0	2	1,100.00	2,200.00	-	
718	08115200	热继电器	JR36-20	个	3	36.0	108.0	3	36.00	108.00	-	
719	08115210	功率方向继电器	LG-11	个	2	1789.0	3578.0	2	1,789.00	3,578.00	-	
720	08115220	热继电器	3UA62 40-3J	个	2	120.0	240.0	2	120.00	240.00	-	
721	08116133	交流接触器	3TF49	个	3	860.0	2580.0	3	860.00	2,580.00	-	
722	03301168	铠装热电阻	WZPK-236Pt1001.8m	支	6	140.0	840.0	6	140.00	840.00	-	
723	03301197	显示表	SWP-C803	个	1	595.0	595.0	1	595.00	595.00	-	
724	03301203	耐磨护管	L=600 Φ44	支	5	880.0	4400.0	5	880.00	4,400.00	-	
725	03302042	电接点压力表	16MPaYX-150	块	2	430.0	860.0	2	430.00	860.00	-	
726	03302057	绝缘压力变送器	PMC 133-0-1 4-20mA	台	1	1650.0	1650.0	1	1,650.00	1,650.00	-	
727	03302186	压力表	Y150~10MPa	块	2	90.0	180.0	2	90.00	180.00	-	
728	03302209	压力表	YB150(4MPa)	个	9	810.0	810.0	9	90.00	810.00	-	
729	03302211	压力表	YB-40(6MPa)	个	1	35.0	35.0	1	35.00	35.00	-	
730	03302214	轴向压力表	Y-150 -20-20MPa	个	1	90.0	90.0	1	90.00	90.00	-	
731	03302219	抗震压力表	YB60(6MPa)	个	1	65.0	65.0	1	65.00	65.00	-	
732	03302227	压力表	YB100(0.6MPa)	个	3	270.0	270.0	3	90.00	270.00	-	
733	03302232	轴向压力表	YB-40(1MPa)	个	5	175.0	875.0	5	175.00	875.00	-	
734	03302237	压力表	Y-100 -0.1-0.06MPa	块	1	90.0	90.0	1	90.00	90.00	-	
735	03302240	压力表	YB100(0.25MPa)	个	6	90.0	540.0	6	90.00	540.00	-	
736	03302249	电接点压力表	YXC-150 1.6MPa	个	1	430.0	430.0	1	430.00	430.00	-	
737	03303148	双波纹流量表	JWD-280 ±300mm	台	2	9600.0	9600.0	2	4,800.00	9,600.00	-	
738	03304072	浮球液位计	WF-S	个	1	600.0	600.0	1	600.00	600.00	-	
739	03306147	位发模块	WF-S	个	2	350.0	700.0	2	350.00	700.00	-	

存货—原材料评估明细表 (资产包五)

评估基准日: 2022年6月30日

产权持有人: 大连热电股份有限公司

表3-6-2

序号	物品编号	名称	规格型号	计量单位	账面价值		实际数量	评估价值		增值率%	备注
					数量	单价		金额	单价		
740	03401024	有功功率表	16D3 6000/100V 300/5A 0~30MW	个	1	456.0	456.0	456.00	456.00	-	
741	03401026	有功功率表	16D3 66000/100V 300/5A 30~30MW	个	1	456.0	456.0	456.00	456.00	-	
742	03401028	无功功率表	16D3 6000/100V 300/5A 0~25MVar	个	1	456.0	456.0	456.00	456.00	-	
743	03403033	电流表	6L2 300/5A	个	1	63.0	63.0	63.00	63.00	-	
744	03403035	电压表	16L1 0~450V	个	2	270.0	135.0	270.00	270.00	-	
745	03403036	电流表	59L1 300/5A	个	1	57.0	57.0	57.00	57.00	-	
746	03403037	电压表	E24402VGP/U1 66KV/6.3KV/100V	个	1	2395.0	2395.0	2,395.00	2,395.00	-	
747	03403039	电压表	16L1 66000/100V	个	1	135.0	135.0	135.00	135.00	-	
748	03403045	直流电压表	E24401VGR/L 0~200V	个	1	590.0	590.0	590.00	590.00	-	
749	03403047	电压表	6C2 0~100KV	个	1	65.0	65.0	65.00	65.00	-	
750	03403048	电流表	16L1 300/5A	个	3	405.0	135.0	405.00	405.00	-	
751	03403049	电流表	16L1 4000/5A	个	1	135.0	135.0	135.00	135.00	-	
752	03403053	电流表	42L6 40/5A	个	3	189.0	189.0	189.00	189.00	-	
753	03403055	电压表	E24402VGP/K/3 0~8KV	个	1	2395.0	2395.0	2,395.00	2,395.00	-	
754	03403057	电流表	6C2 0~1A	个	1	63.0	63.0	63.00	63.00	-	
755	03403058	电流表	42L6 50/5A	个	1	63.0	63.0	63.00	63.00	-	
756	03403059	电流表	6L2 50/5A	个	2	126.0	63.0	126.00	126.00	-	
757	03403064	电流表	6L2 100/5A	个	1	63.0	63.0	63.00	63.00	-	
758	03403067	直流电流表	E24401AGMT/MT 0~10A	个	1	310.0	310.0	310.00	310.00	-	
759	03403071	电流表	E24402AGL/ATMC/7 0~2KA	个	1	709.0	709.0	709.00	709.00	-	
760	03302036	电接点压力表	Y150 0-16Mpa	块	1	430.0	430.0	430.00	430.00	-	
761	07501079	法兰	PL250-1.6	片	8			1,584.00	1,584.00		
762	07501080	法兰	PL300-1.6	片	13			3,094.00	3,094.00		
763	07501143	平焊法兰	PN10 DN150	片	8			440.00	440.00		
764	07501144	平焊法兰	PN16 DN100	片	2			122.00	122.00		
765	07501145	平焊法兰	PN16 DN25	片	60			720.00	720.00		
766	07501157	平焊法兰	PN25DN80	片	2			72.00	72.00		
767	07502002	45°热压弯头	PN12-DN150	个	3			588.00	588.00		
768	07502003	45°热压弯头	PN10-DN200	个	1			350.00	350.00		
769	07502004	80°热压弯头	PN12-DN200	个	1			316.00	316.00		
770	07502105	白钢管弯管	108*6	根	1			60.00	60.00		
771	07502187	45°弯头	φ273*450	个	2			546.00	546.00		
772	07502188	45°弯头	φ325*450	个	4			1,932.00	1,932.00		
773	07502194	90°弯头	φ60*4	个	8			96.00	96.00		
774	07502292	铸钢弯头	φ200*450	个	2			160.00	160.00		
775	07503103	焊制大小头	PN16 DN65/DN32	个	2			24.00	24.00		
776	07504091	不锈钢三通	PN10 DN150/125/100	个	4			3,192.00	3,192.00		

金额单位: 人民币元

存货—原材料评估明细表 (资产包五)

评估基准日: 2022年6月30日

产权持有人: 大连热电股份有限公司

表3-6-2
金额单位: 人民币元

序号	物品编号	名称	规格型号	计量单位		账面价值		实际数量	评估价值		增值率%	备注
				数量	单价	金额	单价		金额			
777	07504194	三通	φ200/φ125	1				1	484.00	484.00		
778	07504195	三通	φ200/φ50	1				1	438.00	438.00		
779	07504196	三通	φ200/φ80	1				1	454.00	454.00		
780	07504245	无缝三通	φ219/108×8	1				1	649.00	649.00		
781	07501077	法兰	PN16DN65	4				4	36.00	144.00		
782	07504250	铸铁三通	φ200/450	3				3	104.00	312.00		
783	07509051	空预器套管		1400				1400	9.00	12,600.00		
784	07512005	保温棉		60				60	1,780.00	106,800.00		
785	07512127	机体保温棉		40				40	2.80	112.00		
786	07518005	衬胶三通	273/273/273	1				1	2,000.00	2,000.00		
787	07522082	接管座	PN10-DN120	19				19	83.00	1,577.00		
788	07522083	接管座	PN10-DN65	7				7	80.00	560.00		
789	07611001	电动葫芦	35*4	1				1	3,000.00	3,000.00		
790	07802002	摆线针轮行星减速机	YL-72BPN16DN50	1				1	500.00	500.00		
791	07802018	圆柱齿轮减速机		2				2	9,000.00	18,000.00		
792	07804022	调偏托辊		4				4	100.00	400.00		
793	07804098	室外喷嘴		9				9	68.00	612.00		
794	07804101	手动单轨小车	1X4m	1				1	750.00	750.00		
795	07804113	托辊	长32	42				42	100.00	4,200.00		
796	07804114	托辊	长75	10				10	200.00	2,000.00		
797	04201032	极板		7				7	466.00	3,262.00		
798	04601014	铸铁管	100*100	61				61	48.00	2,928.00		
799	02101010	铜管	φ18	9				9	118.44	1,065.96		
800	02101011	铜管	φ24	50				50	133.20	6,660.00		
801	02101012	铜管		80				80	500.00	40,000.00		
802	03302030	弹簧		8				8	116.00	928.00		
803	03302030	弹簧		2				2	72.00	144.00		
804	03302033	弹簧式安全阀	A47H-150	1				1	28,000.00	28,000.00		
805	03303025	除灰灰库水表	φ114*8DN100	1				1	398.00	398.00		
806	03303044	二期水塔排水表	φ159*6DN150	1				1	936.00	936.00		
807	03303057	孔板	325	2				2	4,720.00	9,440.00		
808	03303060	孔板		0.655				0.655	8,076.95	5,290.40		
809	03303081	疏水箱去水池水表	φ57*4DN50	1				1	235.00	235.00		
810	03303110	一期水塔补水表	φ70*4DN65	1				1	288.00	288.00		
811	03304034	流量孔板		2				2	3,000.00	6,000.00		
812	03306009	打滑检测装置	DH-III	3				3	865.00	2,655.00		
813	04101089	电动闸阀	Z962P-100DN225	1				1	53,710.00	53,710.00		

存货—原材料评估明细表 (资产包五)

评估基准日: 2022年6月30日

产权持有人: 大连热电股份有限公司

表3-6-2

序号	物品编号	名称	规格型号	计量单位	账面价值		实际数量	评估价值		增值率%	备注
					数量	单价		金额	单价		
814	04101193	阀门	Z41H-16C-PN1.6-DN250	台	3		3	3,820.00	11,460.00		
815	04101194	阀门	Z41H-16C-PN1.6-DN300	台	6		6	4,900.00	29,400.00		
816	04102004	电动截止阀	J941Y-100-100	台	1		1	13,000.00	13,000.00		
817	04102117	电动截止阀	PN100 DN100	台	1		1	11,920.00	11,920.00		
818	04102145	截止阀	DN25 PN16	台	14		14	207.00	2,898.00		
819	04102221	截止阀	J41Y-100-DN100	台	2		2	2,360.00	4,720.00		
820	04102367	截止阀	DN125 PN16	个	4		4	850.00	3,400.00		
821	04103003	电动蝶阀	DKJ-320A	台	1		1	9,198.00	9,198.00		
822	04103106	蝶阀	DN250	个	9		9	1,070.00	9,630.00		
823	04103139	蝶阀	PN16 DN300	台	2		2	3,400.00	6,800.00		
824	04103144	阀门电动装置	Q12.5-1A	台	4		4	3,200.00	12,800.00		
825	04105001	衬胶隔膜阀	G41J-10-150	台	3		3	1,045.00	3,135.00		
826	04105002	衬胶隔膜阀	Z41J-10-32	台	1		1	180.00	180.00		
827	04113010	调节阀	J961YPN200DN100	台	1		1	11,110.00	11,110.00		
828	04202004	电子式执行器	361L9B-50	台	2		2	12,000.00	24,000.00		
829	07308016	尘中轴承	二轮5090	台	20		20	500.00	10,000.00		
830	07308017	尘中轴承外套		个	23		23	530.00	12,190.00		
831	06102003	螺栓	24*130	个	24		24	4.00	96.00		
832	05107001	地脚螺栓	3*100	个	3		3	20.00	60.00		
833	06110002	法兰螺栓	24*400	套	20		20	56.00	1,120.00		
834	06205023	双头螺栓	16*12016*13016*140	套	360		360	1.50	540.00		
836	07401003	1、2#机轴瓦块		个	7		7	200.00	1,400.00		
836	07201003	24AB型轮		个	1		1	287.00	287.00		
837	07201063	绞笼叶片		片	96		96	20.00	1,920.00		
838	01402028	空预器管		根	282		282	95.56	26,948.00		
839	01401180	省煤器U型管		个	25		25	125.00	3,125.00		
840	01401182	省煤器翅片管		根	14		14	320.00	4,480.00		
841	07201091	省煤器弯管		根	15		15	50.00	750.00		
842	07308019	阳鼓振打落击点		个	30		30	156.00	4,680.00		
843	07308020	振打锤夹板		个	206		206	10.00	2,060.00		
844	07305002	单侧梁煤板		块	8		8	150.00	1,200.00		
845	07305008	双侧梁煤板		个	7		7	200.00	1,400.00		
846	07308006	埋刮板轮销子		个	38		38	8.00	304.00		
847	07501042	法兰	320	片	2		2	1,570.00	3,140.00		
848	07804117	托辊支架		个	4		4	170.00	680.00		
849	07804118	瓦棱板		块	14		14	20.00	280.00		
850	07804144	轴各帽		个	9		9	32.00	288.00		

金额单位: 人民币元

存货—原材料评估明细表 (资产包五)

评估基准日: 2022年6月30日

产权持有人: 大连热电股份有限公司

表3-6-2

金额单位: 人民币元

序号	物品编号	名称	规格型号	计量单位	账面价值		实际数量	评估价值		增减值	增值率%	备注
					数量	单价		金额	单价			
851	07804145	轴	长1.8米轴径100	根	1		1	2,000.00	2,000.00	2,000.00		
852	08119001	瓷瓶		箱	16		16	100.00	1,600.00	1,600.00		
853	08119002	瓷轴		个	5		5	494.00	2,470.00	2,470.00		
854	08119009	绝缘瓷瓶(长的)		个	3		3	450.00	1,350.00	1,350.00		
855	08119010	绝缘瓷瓶		个	5		5	400.00	2,000.00	2,000.00		
856	08119014	支持瓷瓶(电除尘)		个	2		2	500.00	1,000.00	1,000.00		
857	08124004	除铁器控制箱		个	5		5	500.00	2,500.00	2,500.00		
858	09401002	液下泵	DSD65-25	台	1		1	2,800.00	2,800.00	2,800.00		
859	11402065	焊锡条		个	9		9	25.00	225.00	225.00		
860	11504015	大锤头		个	2		2	66.00	132.00	132.00		
861	11504019	木头锤		个	2		2	20.00	40.00	40.00		
862	11505088	铁锹头		个	2		2	11.00	22.00	22.00		
863	12101132	塑料管	φ3	公斤	4		4	30.00	120.00	120.00		
864	12203236	耐磨胶板		捆	1		1	19.00	19.00	19.00		
865	12203415	垫圈	R=2.5	个	20		20	1.00	20.00	20.00		
866	13110005	堵头	φ19.5*17.5*4	个	100		100	10.00	1,000.00	1,000.00		
867	11101115	树脂高速切削砂轮		个	2		2	2.70	5.40	5.40		
868	01401184	省煤器管		根	13		13	100.00	1,300.00	1,300.00		
869	03301053	热电阻	PT100	支	10		10	862.00	8,620.00	8,620.00		
870	07509002	风帽套管		个	15		15	200.00	3,000.00	3,000.00		
871	06604006	给煤机销轴		个	160		160	1.00	160.00	160.00		
872	07804096	上弹簧座		个	8		8	40.00	320.00	320.00		
873	07502193	90°弯头	φ168*5	个	8		8	123.00	984.00	984.00		
874	04102218	截止阀	J41Y-10-25	台	2		2	207.00	414.00	414.00		
875	07501078	法兰	PL150-1.6	片	10		10	106.00	1,060.00	1,060.00		
876	12105191	氟胶布	22*500	米	22		22	427.35	9,401.70	9,401.70		
877	09119875	轴承架	泵: DG85-80*10	个	1		1	3,300.00	3,300.00	3,300.00		
878	07202151	轴流风机	125FZY2 26W 0.16A 2400r/t	个	6		6	50.00	300.00	300.00		
879	09101136	轴瓦	东海汽机	套	1		1	500.00	500.00	500.00		
880	09101061	轴瓦	泵型号: KSR1700-40	套	7		7	4,940.00	34,580.00	34,580.00		
881	09101135	轴瓦	泵: DG150-100*9A	套	1		1	1,700.00	1,700.00	1,700.00		
882	09101089	轴瓦	DG85-80*10	套	1		1	1,300.00	1,300.00	1,300.00		
883	06901017	装卸桥大车减速机联轴器	S120 S149-1G	个	4		4	3,000.00	12,000.00	12,000.00		
884	07303038	装卸桥联轴器	S160	套	2		2	2,159.00	4,318.00	4,318.00		
885	07301027	小行走轮	T2 351-1563	套	7		7	2,637.00	18,459.00	18,459.00		
886	07303039	装卸桥制动轮箍	大小各1个	个	2		2	1,600.00	3,200.00	3,200.00		
887	07804182	冷凝罐		对	1		1	100.00	100.00	100.00		

存货—原材料评估明细表 (资产包五)

评估基准日: 2022年6月30日

产权持有人: 大连热电股份有限公司

表3-6-2

金额单位: 人民币元

序号	物品编号	名称	规格型号	计量单位	账面价值		实际数量	评估价值		增值率%	备注
					数量	单价		金额	单价		
888	07305069	梨刀	TKLD-800	个	17		17	2,300.00	39,100.00		
889	07310087	链轮	TB315	条	6		6	1,200.00	7,200.00		
890	08131460	两线跑偏开关	HFKPT1-12-30	个	2		2	290.00	580.00		
891	07803107	螺母	M48x3	个	2		2	160.00	320.00		
892	07803103	螺母	M64x4	个	2		2	350.00	700.00		
893	07803105	螺母	M72x4	个	8		8	380.00	3,040.00		
894	07803104	螺母	M85x4	个	2		2	490.00	980.00		
895	07803109	螺栓	M48x3x240	个	2		2	420.00	840.00		
896	07310086	螺旋给煤机链条	RMCN40-CDLT	条	13		13	200.00	2,600.00		
897	08114125	螺旋式熔断器	RL1-60	个	2		2	1.50	3.00		
898	08114132	螺旋式熔断器底座	RL1-15	个	30		30	0.50	15.00		
899	07803067	高压双头螺栓	M64x4x220-6g 35CrMoA-5	件	2		2	650.00	1,300.00		
900	07101527	滤网	东海#1、2机主汽门滤网	个	2		2	3,500.00	7,000.00		
901	07310085	埋刮板链条	RMSM50	盘	8		8	1,932.00	15,456.00		
902	08111146	密封垫	SN10-10III	个	2		2	102.00	204.00		
903	04117064	截止换向阀	DN40	个	16		16	300.00	4,800.00		
904	07201338	高能点火器	HDH-20C	支	3		3	4,900.00	14,700.00		
905	07803106	高压螺栓	M72x4x380	根	2		2	980.00	1,960.00		
906	03306365	隔离器	DFG-1000M 输入: 4.20mA 输出: 1.5V/4.20mA	个	2		2	830.00	1,660.00		
907	08108032	给煤机电源板	STOCK	个	1		1	10,000.00	10,000.00		
908	07208109	给煤机计量板	STOCK	个	2		2	500.00	1,000.00		
909	01410001	给煤机流量计算机	6000型	台	1		1	1,000.00	1,000.00		
910	07208080	STOCK给煤机主板	STOCK	块	2		2	1,400.00	2,800.00		
911	06101133	给水泵导叶	泵: DG885-80x10	片	3		3	2,100.00	6,300.00		
912	01103023	工字钢	36b	吨	2.1		2.1	5,180.00	10,878.00		
913	03306370	光柱压力显示器	YGJ-101 0-16KP	台	1		1	690.00	690.00		
914	08115615	过流继电器	LL-14 5A	个	1		1	1,850.00	1,850.00		
915	08128025	过流控制	输入185A, 输出5A, 200/5A	个	1		1	150.00	150.00		
916	07804359	过流减压阀	AW2000	个	2		2	300.00	600.00		
917	07804366	过流减压阀	AW3000	个	2		2	210.00	420.00		
918	07801065	空气过滤减压器	AW4000	个	4		4	260.00	1,040.00		
919	07804367	过滤减压阀表	3000表	个	8		8	35.00	280.00		
920	07804362	过滤减压阀表	4000表	个	4		4	35.00	140.00		
921	07201520	过热器密封异型板	#1炉顶棚过热器	块	130		130	50.00	6,500.00		
922	07310047	斗提机料斗	TB315	个	15		15	150.00	2,250.00		
923	08132172	小型断路器	C65N7C20 1P	个	6		6	660.00	3,960.00		
924	08131145	断火限位	LX44-20A	个	1		1	140.00	140.00		

存货—原材料评估明细表 (资产包五)

评估基准日: 2022年6月30日

产权持有人: 大连热电股份有限公司

表3-6-2

金额单位: 人民币元

序号	物品编号	名称	规格型号	计量单位		账面价值		实际数量	评估价值		增值率%	备注
				数量	单价	金额	单价		金额			
925	08132320	断路器	DZ20-500	个	2			2	1,300.00	2,600.00		
926	04202032	电动机执行器控制板	ZA-15/F120GANX-T-1010A	块	2			2	630.00	1,260.00		
927	07208111	断煤传感器	6105B	个	7			7	2,000.00	14,000.00		
928	06501121	对轮	东海汽机	套	1			1	450.00	450.00		
929	07201529	对轮		套	1			1	630.00	630.00		
930	06501120	对轮		套	1			1	630.00	630.00		
931	07413041	取焊器	内芯φ16*2.5, 外大圈φ140*25圈	台	2			2	3,400.00	6,800.00		
932	04116186	二位三通电磁阀	K23D	个	2			2	1,400.00	2,800.00		
933	01201149	方形筋板	10个厚	个	6			6	126.00	756.00		
934	08107098	防爆型按钮	LA5821-1	个	16			16	93.00	1,488.00		
935	08131010	防雨按钮开关	COB-64BH	个	3			3	33.00	99.00		
936	04116190	分合闸电磁铁	247Ω DC220V	个	4			4	580.00	2,320.00		
937	04116196	分励脱扣线圈	AC380V 4500匝 φ0.21	个	1			1	23.30	23.30		
938	04116198	分励脱扣线圈	DC220V 4500匝 φ0.21	个	2			2	21.00	42.00		
939	07101528	#1、2机推力瓦	东海#1、2机	套	8			8	1,000.00	8,000.00		
940	07101529	#1、2机轴瓦	东海#1、2机	套	3			3	1,000.00	3,000.00		
941	07801370	空压机风扇	FAN 7103.0KW 230/400V(AS=250KW)	套	1			1	6,200.00	6,200.00		
942	07101524	#3机推力瓦后座	东海#3机	套	2			2	1,000.00	2,000.00		
943	08117958	10KV硅橡胶冷收缩式电缆附件	ZRC-VV22-1KV,	个	1			1	1,260.00	1,260.00		
944	12201159	1寸金属软管	一寸	盒	6			6	180.00	1,080.00		
945	08135366	3孔插头	15A	个	3			3	8.50	25.50		
946	08135365	3孔插头	15A	个	12			12	23.50	282.00		
947	12201160	6' 金属软管	6分	根	9			9	120.00	1,080.00		
948	08104448	6KV电机接线柱	6KV	个	8			8	250.00	2,000.00		
949	06401123	800KVA变压器套管及垫圈	800KVA	个	2			2	800.00	1,600.00		
950	01404111	不锈钢板	350*2000	张	2			2	218.50	437.00		
951	01404078	不锈钢管	φ108*5	米	54			54	300.00	16,200.00		
952	01404055	不锈钢管	φ159*4.5 材质304	吨	0.06			0.06	17,800.00	1,068.00		
953	01105004	槽钢	[12.6	吨	0.6461			0.6461	5,290.00	3,417.87		
954	04117157	插板阀	133	台	2			2	600.00	1,200.00		
955	04117154	插板阀	159	台	2			2	800.00	1,600.00		
956	01401395	弯管	DN80	个	6			6	150.00	900.00		
967	01401397	弯管	DN80	个	5			5	180.00	900.00		
968	07502200	弯头	DN100	个	4			4	200.00	800.00		
959	07502327	冲压弯头	φ219*10	件	3			3	120.00	360.00		
960	01401212	无缝管	159*4	吨	1.07			1.07	7,170.00	7,671.90		
961	01401172	无缝钢管	φ18	吨	0.04			0.04	7,170.00	286.80		

存货—原材料评估明细表 (资产包五)

评估基准日: 2022年6月30日

产权持有人: 大连热电股份有限公司

序号	物品编号	名称	规格型号	计量单位		账面价值		实际数量	评估价值		增值值	增值率%	备注
				数量	单价	金额	金额		单价	金额			
962	01101130	无缝管	273*10	吨	0.6486			0.6486	7,170.00	4,650.46	4,650.46		
963	01101130	无缝管	273*10	吨	0.6487			0.6487	7,170.00	4,651.18	4,651.18		
964	01101130	无缝管	273*10	吨	0.7			0.7	7,170.00	5,019.00	5,019.00		
965	01401075	无缝管	57*4	吨	0.3137			0.3137	7,170.00	2,249.23	2,249.23		
966	01401075	无缝管	φ57*8	吨	0.1933			0.1933	7,170.00	1,385.96	1,385.96		
967	01401202	无缝管	89*4	吨	0.1			0.1	7,170.00	717.00	717.00		
968	12202220	皮带	650	米	100			100	200.00	20,000.00	20,000.00		
969	07303040	破击板	KBC630	片	50			50	200.00	10,000.00	10,000.00		
970	07303041	破碎机护板	KBC630	个	10			10	300.00	3,000.00	3,000.00		
971	07303037	破碎机环锤轴	KBC630	个	5			5	500.00	2,500.00	2,500.00		
972	01401394	鳞片管	50*5	米	180			180	130.00	23,400.00	23,400.00		
973	04116217	气动电磁阀	ZW-160-15 AC220V	个	5			5	1,400.00	7,000.00	7,000.00		
974	04116218	气动电磁阀	ZW-220-20 AC220V	个	3			3	1,400.00	4,200.00	4,200.00		
975	04104257	气动球阀	1.5寸	台	1			1	800.00	800.00	800.00		
976	04104249	气动球阀	2寸	台	3			3	2,560.00	7,680.00	7,680.00		
977	04117155	气动圆盘阀	DN300	台	1			1	13,000.00	13,000.00	13,000.00		
978	08402086	气源处理器	AC-3000	个	3			3	100.00	300.00	300.00		
979	13403477	汽包水位计LED灯	100W	个	3			3	650.00	1,950.00	1,950.00		
980	07101525	汽封块	东海#1、2机	组	4			4	100.00	400.00	400.00		
981	08304040	汽机转速传感器	HTP-08-L	个	2			2	2,300.00	4,600.00	4,600.00		
982	07111053	汽轮机油挡	东海#3机	个	4			4	200.00	800.00	800.00		
983	07111055	汽轮机轴瓦	东海#3机	套	1			1	1,000.00	1,000.00	1,000.00		
984	07111056	汽轮机轴瓦	东海#1、2机	套	1			1	1,000.00	1,000.00	1,000.00		
985	07111057	汽轮机轴瓦	东海#1、2机	块	4			4	1,000.00	4,000.00	4,000.00		
986	1	充氮罐胶囊	NXQ-L6.3/31.5-H	个	2			2	1,890.00	3,780.00	3,780.00		
987	2	控制油过滤器滤网		个	4			4	180.00	720.00	720.00		
988	3	润滑油过滤器滤网		个	4			4	380.00	1,520.00	1,520.00		
989	4	大轴支架、扁担		套	1			1	800.00	800.00	800.00		
990	5	循环泵轴瓦		套	1			1	1,500.00	1,500.00	1,500.00		
991	6	给水泵轴瓦		套	2			2	969.00	1,938.00	1,938.00		
992	7	润滑油	汽轮机170KG	桶	10			10	2,700.00	27,000.00	27,000.00		
993	8	高加疏水弯头		个	2			2	230.00	460.00	460.00		
995	07111059	汽轮机轴瓦	东海#3机	套	1			1	1,000.00	1,000.00	1,000.00		
996	07111058	汽轮机轴瓦	东海#3机	套	1			1	500.00	500.00	500.00		
997	07111052	汽轮机轴瓦下瓦	东海#3机	个	1			1	1,000.00	1,000.00	1,000.00		
998	07111054	汽轮机轴瓦下瓦	东海#3机	块	1			1	800.00	800.00	800.00		
999	04111034	欠压脱扣线圈	AC380V 6920匝 φ0.17	个	1			1	90.00	90.00	90.00		

存货—原材料评估明细表 (资产包五)

评估基准日: 2022年6月30日

表3-6-2

金额单位: 人民币元

产权持有人: 大连热电股份有限公司

序号	物品编号	名称	规格型号	计量单位	账面价值		实际数量	评估价值		增值	增值率%	备注
					数量	单价		金额	单价			
1000	13403485	墙壁开关	3联 6A	个	6		6	38.00	228.00			
1001	08117973	桥架变径	400/200	个	1		1	90.00	90.00			
1002	08117006	槽式电缆桥架垂直等径上弯通	400*200	个	1		1	90.00	90.00			
1003	01401181	省煤器U型弯管		个	80		80	10.00	800.00			
1004	07201082	人孔门		个	2		2	3,000.00	6,000.00			
1005	09119065	铜套		个	1		1	683.00	683.00			
1006	05110001	法兰螺栓	16*250	套	20		20	15.00	300.00			
1007	04101174	闸阀	Z41H-160-125	台	3		3	6,500.00	19,500.00			
1008	07310088	刮板机链条	RGM40	套	1		1	3,500.00	3,500.00			
1009	05103041	轴承	NU324 MZ1	套	1		1	2,059.00	2,059.00			
1010	05103047	轴承	NU220 MZ1	套	2		2	500.00	1,000.00			
1011	05104012	轴承	22324	套	1		1	650.00	650.00			
1012	05104019	轴承	NU308EM(浙江天马)	个	2		2	50.00	100.00			
1013	05106010	轴承	7309	套	1		1	70.00	70.00			
1014	05106025	轴承	7308	套	5		5	70.00	350.00			
1015	05107005	轴承	30312	套	3		3	65.00	195.00			
1016	05101369	螺栓	M10*65	套	20		20	0.74	14.80			
1017	07201152	航空点火器		个	1		1	1,920.00	1,920.00			
1018	07501020	法兰	1000	片	3		3	66.00	198.00			
1019	07501067	法兰	DN20	片	4		4	10.20	40.80			
1020	07501083	法兰	PN16DN100	片	2		2	66.00	132.00			
1021	07501189	法兰	DN450	个	1		1	488.00	488.00			
1022	07501193	法兰盲板	PN40 DN150	片	2		2	106.00	212.00			
1023	07501207	高压法兰	DN100	个	4		4	79.00	316.00			
1024	07502304	焊接弯头	Φ108*4.5 材质: 304	个	2		2	205.00	410.00			
1025	07503033	大小头	57/45	个	5		5	12.00	60.00			
1026	07801039	空气滤芯	39903281	件	1		1	520.00	520.00			
1027	07801061	油过滤器芯	39911631	件	2		2	640.00	1,280.00			
1028	08101006	同期表	E244-14AG-PKYY-FQ	个	1		1	289.00	289.00			
1029	13121046	水暖件		套	100		100	2.20	220.00			
1030	04101168	闸阀	Z41H-10C-DN80	台	1		1	513.00	513.00			
1031	04101282	阀门	Z41Y-16-50	台	1		1	507.00	507.00			
1032	04106036	隔膜阀	G41J-10-DN150	台	1		1	1,045.00	1,045.00			
1033	05101090	轴承	6308/P5	套	15		15	200.00	3,000.00			
1034	05101137	轴承	6322	套	2		2	600.00	1,200.00			
1035	05103037	轴承	NU226 MZ1	套	3		3	600.00	1,800.00			
1036	05106027	轴承	7308A	套	1		1	70.00	70.00			

项目:

存货—原材料评估明细表 (资产包五)

评估基准日: 2022年6月30日

产权持有人: 大连热电股份有限公司

表3-6-2

序号	物品编号	名称	规格型号	计量单位		账面价值		实际数量	评估价值		增值率%	备注
				数量	单价	金额	单价		金额			
1037	06303024	不锈钢螺帽	M12	个	25			25	0.17	4.25	4.25	
1038	07502207	弯头	DN80	个	2			2	56.00	112.00	112.00	
1039	04101162	闸阀	Z41H-10-DN200	台	1			1	2,160.00	2,160.00	2,160.00	
1040	04101179	闸阀	Z41H-16C-DN200	台	1			1	2,625.00	2,625.00	2,625.00	
1041	04101278	闸阀	Z41Y-16-80	台	1			1	817.00	817.00	817.00	
1042	04102456	截止阀	J41Y-4-25	台	1			1	255.00	255.00	255.00	
1043	04105034	隔膜阀	G41J-10-DN100	台	5			5	494.00	2,470.00	2,470.00	
1044	13121046	水暖件		套	26			26	1.30	33.80	33.80	
1045	04108087	止回阀	H41H-16C-DN100	台	1			1	420.00	420.00	420.00	
1046	05101135	轴承	6319	套	2			2	600.00	1,200.00	1,200.00	
1047	05108030	轴承	5116	套	1			1	400.00	400.00	400.00	
1048	05101173	轴承	6226 C3P5/Z1	套	1			1	300.00	300.00	300.00	
1049	04102406	截止阀	J41H-100-10	台	2			2	260.00	520.00	520.00	
1050	04101205	闸阀	Z41H-25-DN100	台	2			2	1,116.00	2,232.00	2,232.00	
1051	04102187	截止阀	J41H-25-DN150	台	1			1	1,780.00	1,780.00	1,780.00	
1052	04102268	截止阀	J61Y-100-DN10	台	3			3	260.00	780.00	780.00	
1053	07501069	法兰	DN25	片	4			4	14.60	58.40	58.40	
1054	04102137	截止阀	J41H-25-50	台	2			2	465.00	930.00	930.00	
1055	04102230	截止阀	J41Y-100-DN50	台	1			1	910.00	910.00	910.00	
1056	04102421	截止阀	J41H-64-32	台	1			1	390.00	390.00	390.00	
1057	04116017	电磁阀线圈	DC24V,4.8W,100%ED	个	2			2	100.00	200.00	200.00	
1058	05101053	轴承	6208	套	11			11	40.00	440.00	440.00	
1059	05101083	轴承	6306	套	1			1	46.00	46.00	46.00	
1060	05101174	轴承	6018-z	套	1			1	300.00	300.00	300.00	
1061	05103035	轴承	N322 MZ1	套	2			2	1,800.00	3,600.00	3,600.00	
1062	07501182	高压法兰	DN50 PN100	个	1			1	81.00	81.00	81.00	
1063	04102197	截止阀	J41H-25-DN40	台	3			3	360.00	1,080.00	1,080.00	
1064	05104007	轴承	22228	套	1			1	400.00	400.00	400.00	
1065	04102180	截止阀	J41H-16DN40	个	2			2	294.00	588.00	588.00	
1066	04102276	截止阀	J61Y-100-DN32	台	1			1	533.00	533.00	533.00	
1067	04101166	闸阀	Z41H-10C-DN50	台	2			2	304.00	608.00	608.00	
1068	04101190	闸阀	Z41H-16C-DN50	台	1			1	507.00	507.00	507.00	
1069	04101217	闸阀	Z41H-25-DN40	台	3			3	499.00	1,497.00	1,497.00	
1070	04102161	截止阀	J41H-16-80	台	3			3	550.00	1,650.00	1,650.00	
1071	04102164	截止阀	J41H-16C-DN100	台	1			1	1,230.00	1,230.00	1,230.00	
1072	04102164	截止阀	J41H-16C-DN100	台	1			1	750.00	750.00	750.00	
1073	04102190	截止阀	J41H-25-DN20	台	3			3	171.00	513.00	513.00	

金额单位: 人民币元

存货—原材料评估明细表 (资产包五)

评估基准日: 2022年6月30日

产权持有人: 大连热电股份有限公司

表3-6-2

金额单位: 人民币元

序号	物品编号	名称	规格型号	计量单位		账面价值		实际数量	评估价值		增值	增值率%	备注
				数量	单价	金额	单价		金额				
1074	04102200	截止阀	J41H-25-DN80	2				2	684.00	1,368.00	1,368.00		
1075	04102192	截止阀	J41H-25-DN25	1				1	207.00	207.00	207.00		
1076	04102194	截止阀	J41H-25-DN32	1				1	270.00	270.00	270.00		
1077	04102226	截止阀	J41Y-100-DN20	6				6	320.00	1,920.00	1,920.00		
1078	04102230	截止阀	J41Y-100-DN50	1				1	891.00	891.00	891.00		
1079	04102278	截止阀	J61Y-100-DN50	4				4	891.00	3,564.00	3,564.00		
1080	04102388	截止阀	J61YP54-170V-DN32	2				2	1,005.00	2,010.00	2,010.00		
1081	04102412	截止阀	J23W-16P-10	4				4	3,200.00	12,800.00	12,800.00		
1082	04102422	截止阀	J41H-100-50	2				2	910.00	1,820.00	1,820.00		
1083	04102439	截止阀	J61Y PN100	12				12	2,100.00	25,200.00	25,200.00		
1084	04102441	截止阀	J41H-40-15	2				2	185.00	370.00	370.00		
1085	04102444	截止阀	J61Y-200-32 P54	5				5	1,440.00	7,200.00	7,200.00		
1086	04102457	截止阀	J61H-25P-10	4				4	230.00	920.00	920.00		
1087	04105033	隔膜阀	G41J-10-50	2				2	228.00	456.00	456.00		
1088	04105040	隔膜阀	G41J-10-DN32	1				1	180.00	180.00	180.00		
1089	04105083	隔膜	Φ38	1				1	620.00	620.00	620.00		
1090	04108100	止回阀	H41H-25-DN50	1				1	350.00	350.00	350.00		
1091	04116025	电磁阀	ZW-160-20	1				1	130.00	130.00	130.00		
1092	04116026	电磁阀	K35HD2-15	4				4	1,200.00	4,800.00	4,800.00		
1093	04116028	膜盒表	YEJ-101 (-8-8) *100	1				1	486.00	486.00	486.00		
1094	04116032	电磁阀	XC4V210-08-AC220V	6				6	1,400.00	8,400.00	8,400.00		
1095	04116034	电磁阀	ZW-160-15	1				1	120.00	120.00	120.00		
1096	04116042	膜盒表	YEJ-101 (-16-0) *100	1				1	486.00	486.00	486.00		
1097	04117062	ZKA型气旋转圆盘阀	DN100	2				2	17,000.00	34,000.00	34,000.00		
1098	05101059	轴承	6211	3				3	139.00	417.00	417.00		
1099	05101064	轴承	6213Z	1				1	140.00	140.00	140.00		
1100	05101068	轴承	6222C3PSZ1 (ZWZ)	1				1	300.00	300.00	300.00		
1101	05101073	轴承	6230	2				2	1,700.00	3,400.00	3,400.00		
1102	05101078	轴承	6305	4				4	20.83	83.32	83.32		
1103	05101083	轴承	6308密封	4				4	68.00	272.00	272.00		
1104	05101100	轴承	6309	1				1	200.00	200.00	200.00		
1105	05101100	轴承	6309	2				2	68.00	136.00	136.00		
1106	05101103	轴承	6310	5				5	130.00	650.00	650.00		
1107	05101103	轴承	6310	18				18	400.00	7,200.00	7,200.00		
1108	05101115	轴承	6312	7				7	500.00	3,500.00	3,500.00		
1109	05101122	轴承	6314	3				3	500.00	1,500.00	1,500.00		
1110	05101140	轴承	6324	1				1	260.00	260.00	260.00		

项目:

存货—原材料评估明细表 (资产包五)

评估基准日: 2022年6月30日

产权持有人: 大连热电股份有限公司

表3-6-2

金额单位: 人民币元

序号	物品编号	名称	规格型号	计量单位	账面价值		实际数量	评估价值		增值率%	备注
					数量	单价		金额	单价		
1148	08131050	空气开关	PV15-1600	个	1		1	4,700.00	4,700.00		
1149	08104022	电机	JD-21.21.5KW	台	2		2	155.00	310.00		
1150	08104023	电机	JW-712.4	台	2		2	800.00	1,600.00		
1151	05104048	轴承	22324CAM33	套	12		12	884.74	10,616.88		
1152	05101140	轴承	6324	套	2		2	2,538.00	5,076.00		
1153	05102032	轴承	22332CA	个	4		4	1,081.80	4,327.20		
1154	05101170	轴承	6232	个	2		2	4,545.00	9,090.00		
1155	05107025	轴承	30315	个	24		24	96.17	2,308.08		
1156	05102005	轴承	1316	套	5		5	141.58	707.90		
1157	05107005	轴承	30312	套	6		6	56.17	337.02		
1158	05103126	轴承	N224M	套	2		2	4,915.00	9,830.00		
1159	05103125	轴承	UCF204	套	5		5	12.00	60.00		
1160	08116528	交流接触器	3TF50	个	2		2	880.00	1,760.00		
1161	08116146	交流接触器	CJ20-100	个	2		2	375.00	750.00		
1162	08115442	直流继电器	JT3-11/3	个	1		1	268.00	268.00		
1163	08116529	交流接触器	LC1-D65M7C	个	2		2	399.00	798.00		
1164	08116333	交流接触器	LC1-D40M7C	块	1		1	233.00	233.00		
1165	08116039	交流接触器	CJT1-10AC220V	块	2		2	50.00	100.00		
1166	08115441	直流接触器	CZ0-40/D	个	2		2	258.00	516.00		
1167	08115444	中间继电器	DZ-31B	个	2		2	374.00	748.00		
1168	08116034	交流接触器	CJ20-25	个	1		1	96.00	96.00		
1169	08115447	电压继电器	DY-23C	个	1		1	335.00	335.00		
1170	08115207	信号继电器	DX-8	个	2		2	275.00	550.00		
1171	08115445	中间继电器	DZB-12B	个	1		1	374.00	374.00		
1172		继电器	GL-11	个	2		2	350.00	700.00		
1173		差动继电器	BCH-2	个	4		4	1,050.00	4,200.00		
1174		接地线	10KV 25 10米	个	29		29	662.00	19,198.00		
1175		摇表	2500V	个	1		1	248.00	248.00		
1176		摇表	500V	个	1		1	238.00	238.00		
1177		绝缘杆		套	1		1	280.00	280.00		
1178		验电器	66kv	个	1		1	196.00	196.00		
1179		验电器	6kv	个	1		1	116.00	116.00		
1180		检修间检修箱		个	1		1	600.00	600.00		
1181	08115482	时间继电器	DS-22C	个	1		1	544.00	544.00		
1182	08115520	中间继电器	DZ52-22/380V	个	3		3	187.00	561.00		
1183	08115519	电流继电器	DL-21C	个	1		1	330.00	330.00		
1184	08116515	交流接触器	A63-30-11	个	3		3	525.00	1,575.00		

项目:

存货—原材料评估明细表 (资产包五)

评估基准日: 2022年6月30日

产权持有人: 大连热电股份有限公司

表3-6-2

金额单位: 人民币元

序号	物品编号	名称	规格型号	计量单位	账面价值		实际数量	评估价值		增值值	增值率%	备注
					数量	单价		金额	单价			
1185	08116504	交流接触器	CDC10-20	个	2		2	118.00	236.00	236.00		
1186	08114083	熔断器座	RT14-20	个	20		20	38.00	760.00	760.00		
1187	08602095	信号灯	YSPL2-024	个	10		10	20.00	200.00	200.00		
1188	08602094	信号灯	XD37	个	13		13	10.00	130.00	130.00		
1189	08135363	累时器	DH48L	个	2		2	35.00	70.00	70.00		
1190	08114121	熔断器底座	RT28-32	个	5		5	28.00	140.00	140.00		
1191	08114035	熔断器底座	RT0-200A	个	5		5	48.00	240.00	240.00		
1192	08114124	熔断器	RT14-20	个	20		20	5.50	110.00	110.00		
1193	08131435	双向拉绳开关	TYZLT2-1	个	3		3	850.00	2,550.00	2,550.00		
1194	08116503	分合闸电磁铁	DT19	个	5		5	70.00	350.00	350.00		
1195	08114120	熔断器底座	RTO-600	个	15		15	78.00	1,170.00	1,170.00		
1196	08115521	时间继电器	DS23C	个	3		3	544.00	1,632.00	1,632.00		
1197	08115517	时间继电器	DS21C	个	1		1	544.00	544.00	544.00		
1198	08115237	中间继电器	DZB-15B	个	3		3	374.00	1,122.00	1,122.00		
1199	08115513	中间继电器	DS24	个	2		2	335.00	670.00	670.00		
1200	08115249	中间继电器	DZ-32B	个	1		1	335.00	335.00	335.00		
1201	08115512	中间继电器	DZB-12B	个	1		1	374.00	374.00	374.00		
1202	08116502	交流接触器线圈	CJ20-25 380V	个	5		5	50.00	250.00	250.00		
1203	08116507	交流接触器线圈	CJ20-160 380V	个	5		5	118.00	590.00	590.00		
1204	08116512	交流接触器线圈	CJ20-100 220V	个	6		6	103.00	618.00	618.00		
1205	08116513	交流接触器线圈	CJ20-160 220V	个	10		10	118.00	1,180.00	1,180.00		
1206	08116511	交流接触器线圈	CJ20-10 220V	个	9		9	38.00	342.00	342.00		
1207	08116508	交流接触器线圈	CJ20-25 220V	个	4		4	50.00	200.00	200.00		
1208	08116531	交流接触器线圈	CJ10-20 220V	个	10		10	63.00	630.00	630.00		
1209	08116552	交流接触器线圈	CJ10-100 220V	个	2		2	88.00	176.00	176.00		
1210	08116553	交流接触器线圈	CJ10-100 380V	个	1		1	88.00	88.00	88.00		
1211	08116554	交流接触器线圈	CJ20-16 380V	个	2		2	50.00	100.00	100.00		
1212	08116551	交流接触器线圈	CJT1-100 380V	个	3		3	117.00	351.00	351.00		
1213	08116548	交流接触器线圈	CJ20-16	个	2		2	50.00	100.00	100.00		
1214	08115535	中间继电器	JZ7 220V	个	6		6	40.00	240.00	240.00		
1215	08116555	交流接触器线圈	3TB 220V	个	10		10	118.00	1,180.00	1,180.00		
1216	08116521	交流接触器线圈	CJ20-16 220V	个	1		1	50.00	50.00	50.00		
1217	08115211	中间继电器	JZ7-44 220V	块	2		2	208.00	416.00	416.00		
1218	08116519	交流接触器	"LC1D32M7C220V"	个	10		10	180.00	1,800.00	1,800.00		
1219	08116516	辅助触头组	LA1DN2-C	个	2		2	48.00	96.00	96.00		
1220	08116517	辅助触头组	LADN2C	个	4		4	48.00	192.00	192.00		
1221	08116518	辅助触头组	LA1DN11-C	个	2		2	28.00	56.00	56.00		

存货—原材料评估明细表 (资产包五)

评估基准日: 2022年6月30日

产权持有人: 大连热电股份有限公司

表3-6-2

金额单位: 人民币元

序号	物品编号	名称	规格型号	计量单位		账面价值		实际数量	评估价值		增值	增值率%	备注
				数量	单价	数量	单价		金额	金额			
1222	08114122	熔断器	"RT14-20380V"	个	50			50	8.00	400.00	400.00		
1223	08135369	无火花电铃		个	6			6	35.00	210.00	210.00		
1224	08135063	电管	DDZ1 DC220V 20W	个	6			6	108.00	648.00	648.00		
1225	08115489	接触器式继电器	"3TH80220V"	个	15			15	128.00	1,920.00	1,920.00		
1226	08115195	热过载继电器	JR36-160 0-160A	块	3			3	135.00	405.00	405.00		
1227	08115485	热过载继电器	"JR36-180/F11-80A"	个	5			5	135.00	675.00	675.00		
1228	08115484	热过载继电器	JR36-20 1-1.6A	个	2			2	18.00	36.00	36.00		
1229	08115483	热过载继电器	"JR36-201.5-2.4A"	个	1			1	18.00	18.00	18.00		
1230	08115395	热继电器	JR36-63 (40-63A)	个	1			1	35.00	35.00	35.00		
1231	08115488	热过载继电器	"JR36-203.6-5A"	个	1			1	18.00	18.00	18.00		
1232	08115487	热过载继电器	"JRS16-200.68-1.1A"	个	1			1	18.00	18.00	18.00		
1233	08115486	热过载继电器	"NR3-163-4.5A"	个	1			1	37.00	37.00	37.00		
1234	08115496	中间继电器	"JZ11-22220V"	个	1			1	50.00	50.00	50.00		
1235	08115506	电流互感器	LMK1-0.5	个	2			2	45.00	90.00	90.00		
1236	08132291	壳式断路器	"D25-2045A"	个	1			1	68.00	68.00	68.00		
1237	08132294	自动断路器	"D25-2015A"	个	1			1	68.00	68.00	68.00		
1238	08116558	交流接触器	"A63-30-11220V"	个	2			2	350.00	700.00	700.00		
1239	08116547	交流接触器	"LC1-D4011400V"	个	1			1	233.00	233.00	233.00		
1240	08116557	交流接触器	"LC1-D5011400V"	个	2			2	315.00	630.00	630.00		
1241	08116549	交流接触器	"LC1-D3210400V"	个	2			2	180.00	360.00	360.00		
1242	08116509	交流接触器	"LC1D25380V"	个	1			1	130.00	130.00	130.00		
1243	08115692	中间继电器	"JZ11-44Z/5220V"	个	1			1	200.00	200.00	200.00		
1244	05103108	轴承	NU318EM/C3Z1	套	2			2	1,830.00	3,660.00	3,660.00		
1245	05103089	轴承	NU218EM/C3Z1	套	1			1	162.60	162.60	162.60		
1246	05103162	轴承	SKF 6320/C3Z1	套	1			1	1,150.00	1,150.00	1,150.00		
1247	05103143	轴承	6318 /C3Z1	套	2			2	294.40	588.80	588.80		
1248	05101234	轴承	6317/C3Z1	套	5			5	560.00	2,800.00	2,800.00		
1249	05103145	轴承	6312 /C3Z1	套	27			27	60.61	1,636.47	1,636.47		
1250	05101104	轴承	6311-2RS	套	13			13	47.62	619.06	619.06		
1251	05103141	轴承	6310 /C3Z1	套	3			3	46.10	138.30	138.30		
1252	05101088	轴承	6308-2RS	套	18			18	33.70	606.60	606.60		
1253	05101080	轴承	6306-2RS	套	7			7	99.00	693.00	693.00		
1254	05101188	轴承	6224/C3Z1	套	3			3	195.40	586.20	586.20		
1255	05101050	轴承	6208-2RS	套	7			7	23.29	163.03	163.03		
1256	05103152	轴承	6207-2RS	套	3			3	17.43	52.29	52.29		
1257	05101030	轴承	6204-2RS (SKF)	套	17			17	8.66	147.22	147.22		
1258	05101269	轴承	6230/C3Z1	套	3			3	366.20	1,098.60	1,098.60		

项目:

存货—原材料评估明细表 (资产包五)

评估基准日: 2022年6月30日

产权持有人: 大连热电股份有限公司

表3-6-2

金额单位: 人民币元

序号	物品编号	名称	规格型号	计量单位	账面价值		实际数量	评估价值		增值率%	备注
					数量	单价		金额	单价		
1259	05101270	轴承	6022/C3Z1	套	1		1	133.90	133.90		
1260	05103156	轴承	6203 RZ	套	1		1	6.40	6.40		
1261	05103155	轴承	6202 Z	套	3		3	6.57	19.71		
1262	05103149	轴承	SKF NU318ECM1	套	1		1	2,230.00	2,230.00		
1263	07502300	弯头	φ108×10	个	3		3	32.00	96.00		
1264	07501189	法兰	DN450	个	1		1	488.00	488.00		
1265	07501362	法兰	DN10	片	9		9	15.00	135.00		
1266	05103102	轴承	NU2312	套	4		4	600.00	2,400.00		
1267	05101088	轴承	6308-2RS	套	2		2	200.00	400.00		
1268	05101231	轴承	6413/C3	套	4		4	200.00	800.00		
1269	05101115	轴承	6312	套	1		1	200.00	200.00		
1270	05106042	轴承	7305C	套	4		4	400.00	1,600.00		
1271	05101078	轴承	6305	套	9		9	200.00	1,800.00		
1272	05103137	轴承	2306	套	4		4	400.00	1,600.00		
1273	05106024	轴承	7310	套	10		10	800.00	8,000.00		
1274	04102192	截止阀	J41H-25-DN25	台	1		1	400.00	400.00		
1275	07502141	冲压弯头	φ76*4	个	3		3	40.00	120.00		
1276	07502389	90°冲压弯头	R=1.5DNφ133×8	个	3		3	90.00	270.00		
1277	07502297	弯头	φ89×10	个	15		15	80.00	1,200.00		
1278	07507587	橡胶膨胀节	DN125	个	3		3	200.00	600.00		
1279	06101252	双头螺栓	M36*220	个	21		21	40.00	840.00		
1280	07502387	冲压弯头	φ76*6	件	6		6	40.00	240.00		
1281	07504792	等径三通	φ42×7	个	8		8	40.00	320.00		
1282	07501029	法兰	16-100	片	4		4	44.00	176.00		
1283	06101356	螺栓	M20×100	套	10		10	4.12	41.20		
1284	07501082	法兰	PN167DN400	套	2		2	585.00	1,170.00		
1285	07502119	冲压弯头	φ133	个	1		1	69.00	69.00		
1286	07502296	弯头	φ38×5	个	2		2	9.70	19.40		
1287	04117063	卸荷阀	7.32m3	个	3		3	2,150.00	6,450.00		
1288	07502141	冲压弯头	φ76*4	个	14		14	13.00	182.00		
1289	07502387	冲压弯头	φ76*6	件	2		2	36.00	72.00		
1290	07502485	热压弯头	φ48*5	个	5		5	60.00	300.00		
1291	07504729	三通	57*4	个	1		1	24.00	24.00		
1292	07504740	冲压三通	57*8	个	1		1	32.00	32.00		
1293	07502132	冲压弯头	φ38*4	个	5		5	5.00	25.00		
1294	07502559	冲压弯头	φ25*4	个	9		9	3.00	27.00		
1295	13111136	球阀 (内丝)	DN50	个	10		10	130.00	1,300.00		

存货—原材料评估明细表 (资产包五)

评估基准日: 2022年6月30日

产权持有人: 大连热电股份有限公司

表3-6-2

金额单位: 人民币元

序号	物品编号	名称	规格型号	计量单位	账面价值		实际数量	评估价值		增值	增值率%	备注
					数量	单价		金额	单价			
1296	07522241	堵板	DN60*30	块	3		3	180.00	540.00	540.00		
1297	04108316	截止阀	DN100-100-100	个	1		1	6,400.00	6,400.00	6,400.00		
1298	04102437	截止阀	J41H-64 DN50	台	2		2	880.00	1,760.00	1,760.00		
1299	05101101	轴承	6310/2RS	套	9		9	46.10	414.90	414.90		
1300	05101050	轴承	6208-2RS	套	8		8	20.59	164.72	164.72		
1301	05101078	轴承	6305	套	8		8	10.41	83.28	83.28		
1302	05103067	轴承	NJ207M	套	2		2	180.00	360.00	360.00		
1303	05103133	轴承	22234	个	1		1	884.70	884.70	884.70		
1304	04101205	闸阀	Z41H-25-DN100	台	2		2	1,000.00	2,000.00	2,000.00		
1305	13111291	球阀	DN15	台	93		93	10.00	930.00	930.00		
1306	04116208	电磁阀	DFC-65F-16-DN65	台	1		1	2,100.00	2,100.00	2,100.00		
1307	07501105	法兰	φ32	片	29		29	20.00	580.00	580.00		
1308	07501067	法兰	DN20	片	8		8	18.00	144.00	144.00		
1309	07501174	平焊法兰	PN16DN350	片	2		2	770.00	1,540.00	1,540.00		
1310	13101100	三通	φ89*8	个	11		11	170.00	1,870.00	1,870.00		
1311	07504765	等径三通	φ108*4	个	1		1	120.00	120.00	120.00		
1312	07504685	热压三通	φ108*10	个	9		9	250.00	2,250.00	2,250.00		
1313	07502294	冲压弯头	φ108*5	个	1		1	40.00	40.00	40.00		
1314	07502332	冲压弯头	φ89*5	个	35		35	110.00	3,850.00	3,850.00		
1315	07502297	弯头	φ89*10	个	1		1	60.00	60.00	60.00		
1316	04110006	热动力式疏水器	TD32F-25DN25	台	8		8	400.00	3,200.00	3,200.00		
1317	04110007	热动力式疏水器	TD32F-25DN32	台	3		3	1,500.00	4,500.00	4,500.00		
1318	07501069	法兰	DN25	片	39		39	40.00	1,560.00	1,560.00		
1319	07501352	法兰	DN900	个	1		1	1,200.00	1,200.00	1,200.00		
1320	07101496	双头螺栓	M20*80	个	48		48	25.00	1,200.00	1,200.00		
1321	05103066	轴承	NJ2310M	套	6		6	600.00	3,600.00	3,600.00		
1322	05103147	轴承	4074	个	9		9	200.00	1,800.00	1,800.00		
1323	05103148	轴承	4007	个	5		5	200.00	1,000.00	1,000.00		
1324	05101100	轴承	6309	套	6		6	400.00	2,400.00	2,400.00		
1325	05102030	轴承	4074112	个	4		4	160.00	640.00	640.00		
1326	05106013	轴承	7312	套	3		3	600.00	1,800.00	1,800.00		
1327	13111202	不锈钢球阀	3/4'	个	18		18	80.00	1,440.00	1,440.00		
1328	13111287	球阀	DN50-16	台	2		2	200.00	400.00	400.00		
1329	04111009	减压阀	QTY50	台	4		4	120.00	480.00	480.00		
1330	04108313	蝶形止回阀	H77X-10C-65	台	7		7	50.00	350.00	350.00		
1331	04103637	气动蝶阀	DN300 PG16	台	1		1	10,000.00	10,000.00	10,000.00		
1332	04107012	柱塞阀	U11SM-DN15	个	6		6	400.00	2,400.00	2,400.00		

项目:

存货—原材料评估明细表 (资产包五)

评估基准日: 2022年6月30日

产权持有人: 大连热电股份有限公司

表3-6-2

金额单位: 人民币元

序号	物品编号	名称	规格型号	计量单位	账面价值		实际数量	评估价值		增值率%	备注
					数量	单价		金额	单价		
1333	04107002	柱塞阀	U11SM-DN32	个	7		7	480.00	3,360.00		
1334	04102308	截止阀	J61Y-170V-DN32	台	1		1	630.00	630.00		
1335	04102644	截止阀	J61Y-P54-DN20	个	1		1	530.00	530.00		
1336	04102568	截止阀	J61Y-P54100V-DN32	台	4		4	612.00	2,448.00		
1337	07502294	冲压弯头	φ108*5	个	32		32	31.00	992.00		
1338	07502141	冲压弯头	φ76*4	个	15		15	28.00	420.00		
1339	03306387	炉前取样器	北海化学	个	2		2	100.00	200.00		
1340	03306352	脱氢取样器	北海化学	个	1		1	100.00	100.00		
1341	11402039	焊丝	φ4mm	公斤	100		100	6.00	600.00		
1342	04102653	截止阀	J61Y-PN6.4-DN20	个	4		4	212.00	848.00		
1343	04102304	截止阀	J61Y-170V-DN10	台	23		23	470.00	10,810.00		
1344	04102612	截止阀	J61H-DN20	台	2		2	341.00	682.00		
1345	04102613	截止阀	J61H-P54-DN20	台	1		1	502.00	502.00		
1346	04102568	截止阀	J61Y-P54100V-DN32	台	1		1	530.00	530.00		
1347	04102622	截止阀	J61Y-150-DN50	台	1		1	541.00	541.00		
1348	04102619	截止阀	J61Y-PN1.7-DN20	个	2		2	316.00	632.00		
1349	04102620	截止阀	J61Y-DN20	个	1		1	300.00	300.00		
1350	04102621	截止阀	PN25-DN20	个	6		6	350.00	2,100.00		
1351	07502694	90°冲压弯头	DN200 20#	个	1		1	108.00	108.00		
1352	07502364	冲压弯头	133*5	个	3		3	69.00	207.00		
1353	01401393	三通管	φ100*5	个	2		2	48.00	96.00		
1354	07502298	冲压弯头	φ76*5	件	1		1	20.00	20.00		
1355	04108274	截止阀	H41W, DN=32, PN=25, 不锈钢	台	1		1	367.00	367.00		
1356	04110053	疏水器	DN32	个	2		2	359.00	718.00		
1357	09105238	离心泵	50FSB-125 氟塑料合金	个	1		1	1,000.00	1,000.00		
1358	04102662	截止阀	J61Y-200	台	6		6	410.00	2,460.00		
1359	07112003	高压阀	J61Y-160P-DN10	个	1		1	100.00	100.00		
1360	07212024	机械密封	8*8*10cm	个	3		3	50.00	150.00		
1361	04107004	柱塞阀	PN10, DN50	个	1		1	200.00	200.00		
1362	13111290	球阀	PN16, DN40	个	1		1	300.00	300.00		
1363	13111298	球阀	PN16, DN50	个	2		2	350.00	700.00		
1364	13111295	球阀	PN16, DN20	个	1		1	200.00	200.00		
1365	13111283	球阀	32X32 PN16	个	2		2	200.00	400.00		
1366	13111286	球阀	PG10-40	个	1		1	100.00	100.00		
1367	04105042	隔膜阀	G41J-10-DN50	台	1		1	200.00	200.00		
1368	13101066	三通	6分	个	10		10	2.00	20.00		
1369	13103120	弯头	6	个	40		40	2.00	80.00		

存货—原材料评估明细表(资产包五)

评估基准日: 2022年6月30日

产权持有人: 大连热电股份有限公司

表3-6-2

金额单位: 人民币元

序号	物品编号	名称	规格型号	计量单位	账面价值		实际数量	评估价值		增值率%	备注
					数量	单价		金额	单价		
1370	01305001	隔膜阀	C6B41J-DN50	个	1		1	200.00	200.00		
1371	13101153	三通	φ159-133 材质304	个	2		2	220.00	440.00		
1372	13101159	三通	φ133-108 材质304	个	1		1	150.00	150.00		
1373	13101160	三通	φ159 材质304	个	3		3	200.00	600.00		
1374	07502644	90°冲压弯头	φ57*3.5	个	4		4	15.00	60.00		
1375	07502137	冲压弯头	φ57*4	个	12		12	10.00	120.00		
1376	07502484	热压弯头	φ38*4	个	7		7	10.00	70.00		
1377	07502296	弯头	φ38*5	个	31		31	5.00	155.00		
1378	12101392	法兰盘	DG25 白钢	个	10		10	50.00	500.00		
1379	12101393	法兰盘	外径280内径160	个	1		1	90.00	90.00		
1380	12101394	法兰盘	外径640内径540	个	1		1	130.00	130.00		
1381	04102324	截止阀	J61Y-200-DN10	台	2		2	376.00	752.00		
1382	04102652	截止阀	J61H-DN10	台	2		2	351.00	702.00		
1383	04102650	截止阀	J61Y-DN10	个	1		1	285.00	285.00		
1384	04107007	柱塞阀	U11SM-DN20	个	3		3	430.00	1,290.00		
1385	04102304	截止阀	J61Y-170V-DN10	台	1		1	864.00	864.00		
1386	05103146	轴承	6313 /C3Z1	套	17		17	72.89	1,239.13		
1387	07801415	空压机I级吸气阀	空压机型号Z-3/8-1	个	3		3	100.00	300.00		
1388	07801416	空压机I级排气阀	空压机型号Z-3/8-1	个	4		4	100.00	400.00		
1389	07801421	空压机II级吸气阀	空压机型号Z-3/8-1	个	2		2	100.00	200.00		
1390	07801422	空压机II级排气阀	空压机型号Z-3/8-1	个	3		3	100.00	300.00		
1391	07801419	空压机II级活塞	空压机型号Z-3/8-1	个	2		2	100.00	200.00		
1392	12101403	法兰盘	外径245内径135厚20	个	34		34	28.00	952.00		
1393	12101404	法兰盘	外径155内径60厚15	个	13		13	13.00	169.00		
1394	04103625	对夹蝶阀	DN250, PN1.0	台	5		5	2,500.00	12,500.00		
1395	13111297	UPVC蝶阀	DN80, PN1.0	台	2		2	300.00	600.00		
1396	13111254	UPVC蝶阀	DN200 PN1.0MPa	台	2		2	2,000.00	4,000.00		
1397	04102643	截止阀	DN100, PN16	台	1		1	1,000.00	1,000.00		
1398	04101456	闸阀	DN25	台	3		3	150.00	450.00		
1399	04101455	闸阀	DN50	台	6		6	200.00	1,200.00		
1400	07502200	弯头	DN100	个	4		4	10.00	40.00		
1401	07504100	冲压三通	PN16DN100/DN100	个	2		2	10.00	20.00		
1402	07501068	法兰	DN250	个	7		7	60.00	420.00		
1403	07522243	堵板	DN100	片	2		2	100.00	200.00		
1404	01404055	不锈钢管	φ159*4.5 材质304	吨	0.17		0.17	17,800.00	3,026.00		
1405	01404056	不锈钢管	φ133*4.5 材质304	吨	0.07		0.07	17,800.00	1,246.00		
1406	04102681	截止阀	J61Y-DN10	个	1		1	417.00	417.00		

项目:

存货—原材料评估明细表 (资产包五)

评估基准日: 2022年6月30日

产权持有人: 大连热电股份有限公司

表3-6-2

序号	物品编号	名称	规格型号	计量单位		账面价值		实际数量	评估价值		增值值	增值率%	备注
				数量	单价	数量	单价		金额	金额			
1407	07502296	弯头	φ38*5	个	7		4.70	7	32.90	32.90			
1408	07502383	冲压弯头	φ25*3	个	1		3.00	1	3.00	3.00			
1409	07504264	三通	φ108/6	个	1		210.00	1	210.00	210.00			
1410	12201079	高压胶管	12m3	个	10		310.00	10	3,100.00	3,100.00			
1411	12201161	高压胶管	20m3	个	11		900.00	11	9,900.00	9,900.00			
1412	08119040	电除尘器型GP102D-3DI		个	2		1,000.00	2	2,000.00	2,000.00			
1413	12601105	石棉垫	Φ605*545*5	个	21		160.00	21	3,360.00	3,360.00			
1414	12601107	石棉垫	Φ590*530*5	个	16		130.00	16	2,080.00	2,080.00			
1415	12601108	石棉垫	Φ640*500*5	个	13		110.00	13	1,430.00	1,430.00			
1416	07506101	石墨垫	Φ260	个	9		50.00	9	450.00	450.00			
1417	07308056	膜片	3.5寸	个	21		900.00	21	18,900.00	18,900.00			
1418	11301059	消防栓	SN50	个	3		60.00	3	180.00	180.00			
1419	05103165	轴承	6322/C3Z1	套	2		669.25	2	1,338.50	1,338.50			
1420	05103087	轴承	NU322 EM /C3Z1	套	3		700.83	3	2,102.49	2,102.49			
1421	05103109	轴承	NU322 EM /C3Z1	套	1		738.30	1	738.30	738.30			
1422	05103076	轴承	NU228EM/C3Z1	套	5		823.68	5	4,118.40	4,118.40			
1423	05103077	轴承	NU226EM/C3Z1	套	3		456.83	3	1,370.49	1,370.49			
1424	05103073	轴承	NU224EM/C3Z1	套	4		380.25	4	1,521.00	1,521.00			
1425	05103074	轴承	NU222EM/C3Z1	套	9		304.20	9	2,737.80	2,737.80			
1426	05103075	轴承	NU220 EM/C3Z1	套	2		218.80	2	437.60	437.60			
1427	03302016	标准压力表	YB15000-0.16	块	3		400.00	3	1,200.00	1,200.00			
1428	03302166	远传表	150*1.6	块	4		1,000.00	4	4,000.00	4,000.00			
1429	03303092	水表	φ50	台	1		90.00	1	90.00	90.00			
1430	03303147	转子流量计	LZB25F	个	2		100.00	2	200.00	200.00			
1431	03303417	水表	LXLGR-80E	个	1		200.00	1	200.00	200.00			
1432	03306023	单针指示表		块	2		560.00	2	1,120.00	1,120.00			
1433	04114034	针型阀	J23W-160P DN10	个	7		60.00	7	420.00	420.00			
1434	04114036	针型阀	J23W-16P DN6	台	3		60.00	3	180.00	180.00			
1435	04114001	白钢针型阀	J23W-160PM20x1.5	个	2		60.00	2	120.00	120.00			
1436	04114059	针型阀	J61-PN20 DN20 白钢	个	1		60.00	1	60.00	60.00			
1437	04114056	针型阀	J23W-250P DN10 白钢	个	2		60.00	2	120.00	120.00			
1438	04110052	疏水阀	XS11HPN16, DN15	个	1		1,000.00	1	1,000.00	1,000.00			
1439	04104042	球阀	Q41F-16-20	台	1		200.00	1	200.00	200.00			
1440	04114062	针型阀	J13W-160P-6 白钢	个	1		60.00	1	60.00	60.00			
1441	04104016	球阀	Q41F-16CDN50	套	2		150.00	2	300.00	300.00			
1442	04114048	不锈钢针型阀	J23W-160P(M22*1.5)	台	2		60.00	2	120.00	120.00			
1443	06101305	螺栓	M16*60	个	38		1.00	38	38.00	38.00			

金额单位: 人民币元

项目:

存货—原材料评估明细表 (资产包五)

评估基准日: 2022年6月30日

产权持有人: 大连热电股份有限公司

表3-6-2

金额单位: 人民币元

序号	物品编号	名称	规格型号	计量单位		账面价值		实际数量	评估价值		增值值	增值率%	备注
				数量	单价	数量	单价		单价	金额			
1444		轴承	6310/P5	2				2	73.00	146.00			
1445		轴承	6308/ZRS	2				2	45.00	90.00			
1446		轴承	6310	1				1	130.00	130.00			
1447		轴承	6310-2RS	1				1	130.00	130.00			
1448		轴承	6306-RZ	1				1	99.00	99.00			
1449		轴承	7306AC/P5	2				2	65.00	130.00			
1450		轴承	6307	2				2	42.00	84.00			
1451		轴承	NU308EM/P5	3				3	169.79	509.37			
1452		轴承	NU306EM	2				2	60.50	121.00			
1453		轴承	6311	4				4	72.00	288.00			
1454		轴承	6311/Z1	1				1	75.00	75.00			
1455		轴承	6409	3				3	80.00	240.00			
1456		轴承	6309	6				6	50.00	300.00			
1457		轴承	6308	7				7	45.00	315.00			
1458		轴承	7308	2				2	70.00	140.00			
1459		轴承	7309ACM/Z1	8				8	75.00	600.00			
1460		轴瓦	DG85-80	1				1	1,096.00	1,096.00			
1461		轴瓦	DG150-100	2				2	2,200.00	4,400.00			
1462		轴瓦	20sh-19	2				2	2,600.00	5,200.00			
1463		轴瓦	24SH-28	2				2	2,800.00	5,600.00			
1464		轴瓦	汽动泵汽轮机	1				1	2,150.00	2,150.00			
1465		轴瓦 (热网循环泵无包装)	泵: KSR1700-40	1				1	1,800.00	1,800.00			
1466		#3机滤网	FC01-20-400	4				4	810.00	3,240.00			
1467		油档	泵: KSR1700-40	6				6	67.00	402.00			
1468		圆柱销	泵: KSR1700-40	6				6	15.00	90.00			
1469		小循环水泵机械密封	泵: KSY470-30	2				2	1,500.00	3,000.00			
1470		机械密封	48B-45	1				1	420.00	420.00			
1471		机械密封	ZE100-2200	2				2	350.00	700.00			
1472		机械密封	Z80-2315	2				2	325.00	650.00			
1473		机械密封	Z40-1200	2				2	355.00	710.00			
1474		轴承+轴套	ZE100-200	1				1	2,627.00	2,627.00			
1475		轴承+轴套	4N6	1				1	3,543.00	3,543.00			
1476		轴承+轴套	IS150-125-400	1				1	3,524.00	3,524.00			
1477		轴套	6N6	1				1	1,230.00	1,230.00			
1478		哈夫节	H125 * 300 P N 1 6	2				2	160.00	320.00			
1479		哈夫节	H 1 00*300PN16	1				1	135.00	135.00			
1480		哈夫节	DN50*300	1				1	155.00	155.00			

项目:

存货—原材料评估明细表 (资产包五)

评估基准日: 2022年6月30日

产权持有人: 大连热电股份有限公司

表3-6-2

金额单位: 人民币元

序号	物品编号	名称	规格型号	计量单位	账面价值		实际数量	评估价值		增值	增值率%	备注
					数量	单价		金额	单价			
1481		哈夫节弯头	P125	个	2		2	155.00	310.00			
1482		哈夫节弯头	DN50*300	个	1		1	455.00	455.00			
1483		油杯		个	2		2	60.00	120.00			
1484		油镜		个	9		9	8.00	72.00			
1485		弯头	89*10	个	4		4	340.00	1,360.00			
1486		三通	89*10	个	2		2	400.00	800.00			
1487		骨架油封	75*95*10	个	3		3	20.00	60.00			
1488		接管座	DN32	个	4		4	35.00	140.00			
1489		合金弯头	DN32	个	14		14	89.00	1,246.00			
1490		三通	DN 80 / DN 80	个	2		2	180.00	360.00			
1491		弯头	Φ38	个	2		2	3.60	7.20			
1492		弯头	Φ32	个	1		1	3.00	3.00			
1493		弯头	Φ57*4	个	19		19	45.00	855.00			
1494		大小头	DN 80 - DN 50	个	4		4	110.00	440.00			
1495		法兰	DN 150	个	2		2	130.00	260.00			
1496		法兰	DN 100	个	2		2	76.00	152.00			
1497		法兰	DN 300	个	1		1	230.00	230.00			
1498		#4 # 6 减过滤器		个	1		1	180.00	180.00			
1499		一期给水泵对轮	泵: DG85-80*10	套	1		1	4,500.00	4,500.00			
1500		机械水表	LXLG-150	个	4		4	1,500.00	6,000.00			
1501		截止阀	DN20 P25	个	1		1	260.00	260.00			
1502		截止阀	J 6 1 Y P 5 4 100V DN32	个	4		4	1,005.00	4,020.00			
1503		截止阀	J 4 1 H -100 C DN50	个	1		1	800.00	800.00			
1504		漏斗		个	3		3	30.00	90.00			
1505		钢丝胶管	Φ50	米	10		10	30.00	300.00			
1506		阀门开关扳手		个	2		2	35.00	70.00			
1507		白钢喉箍	113-121	个	4		4	11.00	44.00			
1508		白钢喉箍	140-148	个	2		2	17.40	34.80			
1509		白钢喉箍	162-174	个	5		5	19.56	97.80			
1510		白钢喉箍	214-226	个	5		5	25.50	127.50			
1511		白钢喉箍	92-97	个	3		3	10.92	32.76			
1512		白钢喉箍	64-67	个	3		3	8.40	25.20			
1513		白钢喉箍	279-291	个	7		7	30.00	210.00			
1514		扫帚		把	4		4	5.00	20.00			
1515		圆铁刷		捆	1		1	5.00	5.00			
1516		LED灯泡		个	19		19	49.90	948.10			
1517		镰刀		把	3		3	10.00	30.00			

项目:

存货—原材料评估明细表 (资产包五)

评估基准日: 2022年6月30日

产权持有人: 大连热电股份有限公司

表3-6-2
金额单位: 人民币元

序号	物品编号	名称	规格型号	计量单位	账面价值		实际数量	评估价值		增值值	增值率%	备注
					数量	单价		金额	单价			
1518		日光灯管		个	22		22	20.00	440.00			
1519		钉耙		个	1		1	15.00	15.00			
1520		胶皮		卷	0.5		0.5	180.00	90.00			
1521		文件柜		个	3		3	400.00	1,200.00			
1522		拖布头		个	6		6	20.00	120.00			
1523		拖布杆		个	3		3	8.00	24.00			
1524		灭火器	5Kg	个	1		1	90.00	90.00			
1525		法兰	DN65	片	1		1	33.00	33.00			
1526		法兰	DN100	片	1		1	76.00	76.00			
1527		法兰	DN250	片	2		2	160.00	320.00			
1528		法兰盖	DN65	片	4		4	50.00	200.00			
1529		防尘网		卷	6		6	40.00	240.00			
1530		车轮胎		个	12		12	150.00	1,800.00			
1531		日光灯管		个	20		20	20.00	400.00			
1532		防烫服		套	1		1	50.00	50.00			
1533		220号工业齿轮油		桶	2		2	2,200.00	4,400.00			
1534		220号重负荷齿轮油		桶	1		1	2,500.00	2,500.00			
1535		HM46抗磨液压油		桶	2		2	2,600.00	5,200.00			
1536		HM47抗磨液压油		桶	0.3		0.3	2,600.00	780.00			
1537		小拖把		把	35		35	10.00	350.00			
1538		排拖		把	32		32	150.00	4,800.00			
1539		腊木杆		个	90		90	5.00	450.00			
1540		小扫帚		把	45		45	10.00	450.00			
1541		燃气炉润滑油		桶	1		1	500.00	500.00			
1542		抹布		捆	2		2	20.00	40.00			
1543		防烫服		套	2		2	50.00	100.00			
1544		人字梯		个	1		1	180.00	180.00			
1545		风镐		把	1		1	80.00	80.00			
1546		给蒸机润滑油		桶	1		1	500.00	500.00			
1547		防尘面具		个	2		2	300.00	600.00			
1548		LED30W日光灯		只	30		30	45.00	1,350.00			
1549		飞利浦LED日光灯16W		只	40		40	25.00	1,000.00			
1550		36W日光灯管		只	20		20	40.00	800.00			
1551		灯泡		只	25		25	20.00	500.00			
1552		乙快减压器		个	20		20	70.00	1,400.00			
1553		隔膜阀		台	9		9	3,800.00	34,200.00			
1554		隔膜阀		台	14		14	2,630.00	36,820.00			

项目:

存货—原材料评估明细表 (资产包五)

评估基准日: 2022年6月30日

产权持有人: 大连热电股份有限公司

表3-6-2

序号	物品编号	名称	规格型号	计量单位	账面价值		实际数量	评估价值		增值率%	备注	
					数量	单价		金额	单价			金额
1555		隔膜阀		台	7			7	2,312.00	16,184.00		
1556		隔膜阀		台	11			11	1,165.00	12,815.00		
1557		隔膜阀		台	9			9	1,065.00	9,585.00		
1558		截止阀		台	1			1	1,876.00	1,876.00		
1559		截止阀		台	5			5	560.00	2,800.00		
1560		截止阀		台	1			1	305.00	305.00		
1561		截止阀		台	13			13	189.00	2,457.00		
1562		截止阀		台	1			1	578.00	578.00		
1563		闸阀		台	1			1	1,876.00	1,876.00		
1564		止回阀		台	4			4	450.00	1,800.00		
1565		安全阀		台	1			1	650.00	650.00		
1566		三通		个	1			1	234.00	234.00		
1567		法兰	DN250	个	6			6	180.00	1,080.00		
1568		法兰	DN450	个	4			4	515.00	2,060.00		
1569		法兰	DN200	个	4			4	129.00	516.00		
1570		法兰	DN65	个	4			4	33.00	132.00		
1571		法兰	DN50	个	10			10	28.00	280.00		
1572		法兰	DN32	个	7			7	20.00	140.00		
1573		法兰	DN15	个	4			4	12.00	48.00		
1574		弯头		个	2			2	16.80	33.60		
1575		弯头		个	3			3	13.50	40.50		
1576		取样器		个	3			3	688.00	2,064.00		
1577		取样器		个	6			6	688.00	4,128.00		
1578		惰性白球		立方	2.5			2.5	2,000.00	5,000.00		
1579		单头水帽		个	160			160	15.00	2,400.00		
1580		双头水帽		个	200			200	30.00	6,000.00		
1581		过滤纤维束		束	800			800	1.50	1,200.00		
1582		油水分离器芯	SLAF-40HT	个	8			8	200.00	1,600.00		
1583		空压机软管		米	50			50	6.00	300.00		
1584		空压机软管		米	100			100	6.00	600.00		
1585		三角带皮	5V-670	条	20			20	15.00	300.00		
1586		三角带皮	SPB-170	条	50			50	15.00	750.00		
1587		三角带皮	3V-600	条	14			14	15.00	210.00		
1588		三角带皮	5V-900	条	6			6	15.00	90.00		
1589		地沟喷嘴		个	6			6	50.00	300.00		
1590		气动球阀	2寸	台	3			3	300.00	900.00		
1591		气动球阀	1.5寸	台	1			1	250.00	250.00		

金额单位: 人民币元

项目:

存货—原材料评估明细表 (资产包五)

评估基准日: 2022年6月30日

产权持有人: 大连热电股份有限公司

表3-6-2

金额单位: 人民币元

序号	物品编号	名称	规格型号	计量单位	账面价值		实际数量	评估价值		增值率%	备注
					数量	单价		金额	单价		
1592		罗茨风机	BK5003	台	1		1	15,000.00	15,000.00		
1593		铝装热电偶	WRNK-231-K; L=500mm	支	5		5	145.00	725.00		
1594		铂铑装热电偶	NKWRNK-231-K; L=1000*800mm	支	32		32	596.00	19,072.00		
1595		铂装热电偶及保护管	NKWRNK-131-K; L=800mm	支	2		2	504.00	1,008.00		
1596		铂装热电偶及保护管	NKWRNK-231-K; =1000*800mm	支	15		15	596.00	8,940.00		
1597		DDV阀	PS-TE-140WA-L73/1; 含插头	个	1		1	27,000.00	27,000.00		
1598		无纸记录仪	智能	台	3		3	9,700.00	29,100.00		
1599		氧化锆探头	ZQ-12B; 1000*800	支	4		4	8,250.00	33,000.00		
1600		弯头	Φ20	个	20		20	5.00	100.00		
1601		弯头	Φ32	个	1		1	6.00	6.00		
1602		弯头	Φ40	个	4		4	9.00	36.00		
1603		弯头	Φ76	个	1		1	16.80	16.80		
1604		三通	Φ57	个	1		1	13.50	13.50		
1605		堵头	DN50	个	4		4	15.00	60.00		
1606		三通	DN25	个	6		6	18.00	108.00		
1607		阀门	DN25	个	1		1	180.00	180.00		
1608		阀门	PN25DN32	个	1		1	190.00	190.00		
1609		三通	DN150	个	1		1	260.00	260.00		
1610		法兰	DN400	个	1		1	386.00	386.00		
1611		法兰	DN300	个	2		2	230.00	460.00		
1612		法兰	DN200	个	9		9	129.00	1,161.00		
1613		法兰	DN250	个	1		1	180.00	180.00		
1614		法兰	DN32	个	19		19	20.00	380.00		
1615		法兰	DN60	个	3		3	28.00	84.00		
1616		法兰	DN125	个	1		1	74.00	74.00		
1617		弯头	Φ50	个	2		2	45.00	90.00		
1618		弯头	Φ35	个	2		2	6.00	12.00		
1619		白钢弯头	Φ219*4	个	2		2	380.00	760.00		
1620		阀门	PN10DN80	个	1		1	439.00	439.00		
1621		阀门	J61HDN80	个	1		1	439.00	439.00		
1622		阀门	J41HDN32	个	1		1	190.00	190.00		
1623		阀门(无手轮)	DN25	个	1		1	180.00	180.00		
1624		球阀	2PDN40	个	9		9	300.00	2,700.00		
1625		球阀	1000WOG	个	1		1	192.00	192.00		
1626		球阀	1000WOG	个	6		6	192.00	1,152.00		
1627		阀门	J23W-160PDN15	个	6		6	60.00	360.00		
1628		球阀	DN15	个	5		5	10.00	50.00		

项目:

存货—原材料评估明细表 (资产包五)

评估基准日: 2022年6月30日

产权持有人: 大连热电股份有限公司

表3-6-2

序号	物品编号	名称	规格型号	计量单位	账面价值		实际数量	评估价值		增值	增值率%	备注
					数量	单价		金额	单价			
1629		法兰	DN108	个	2			52.00	104.00			
1630		阀门	J61Y-16DN32	个	1			190.00	190.00			
1631		白铝螺栓		公斤	35			25.00	875.00			
1632		螺栓		公斤	15			18.00	270.00			
1633		白铜弯头	DN20	个	32			8.00	256.00			
1634		白铜弯头	DN15	个	18			7.00	126.00			
1635		白铜弯头	DN25	个	11			12.00	132.00			
1636		三通	DN25*15	个	7			15.00	105.00			
1637		三通	DN15	个	1			13.00	13.00			
1638		弯头	DN30	个	1			3.00	3.00			
1639		弯头	DN15	个	5			3.00	15.00			
1640		弯头	DN25	个	6			3.00	18.00			
1641		三通	DN20	个	11			100.00	1,100.00			
1642		三通	DN34	个	5			110.00	550.00			
1643		三通	DN125P9.81	个	5			1,250.00	6,250.00			
1644		阀门	J41Y-100DN20	个	5			135.00	675.00			
1645		阀门	J41H-100DN10	个	1			110.00	110.00			
1646		阀门	J61Y-P54-100V/DN20	个	2			135.00	270.00			
1647		阀门	J61Y-100DN20	个	2			135.00	270.00			
1648		阀门	J61Y-16DN32	个	1			190.00	190.00			
1649		阀门	J61Y-100-DN20	个	6			135.00	810.00			
1650		阀门	J61Y-100-DN10	个	3			110.00	330.00			
1651		阀门	J61Y-160DN20	个	1			135.00	135.00			
1652		阀门(一个无手轮)	DN10	个	2			110.00	220.00			
1653		阀门	J61Y-100-50	个	1			241.00	241.00			
1654		阀门(无手轮)	DN20	个	1			135.00	135.00			
1655		弯头	DN20	个	19			3.00	57.00			
1656		法兰	DN220	个	3			129.00	387.00			
1657		螺栓		公斤	120			18.00	2,160.00			
1658		阀门	J61HDN32	个	1			190.00	190.00			
1659		阀门	J61Y-P54DN15	个	2			600.00	1,200.00			
1660		阀门	J41Y-100DN10	个	1			110.00	110.00			
1661		阀门	J61YPN20DN20	个	10			135.00	1,350.00			
1662		阀门	J61Y P54-100DN25	个	1			180.00	180.00			
1663		阀门	J61H PN10 DN32	个	1			190.00	190.00			
1664		阀门	J61Y-100DN20	个	1			135.00	135.00			
1665		调节阀	DN80PN16	个	2			1,400.00	2,800.00			

金额单位: 人民币元

存货—原材料评估明细表 (资产包五)

评估基准日: 2022年6月30日

产权持有人: 大连热电股份有限公司

序号	物品编号	名称	规格型号	计量单位	账面价值		实际数量	评估价值		增值率%	备注
					数量	单价		金额	单价		
1666		电动阀	DN50	个	1		1	7,800.00	7,800.00		
1667		阀门	Z41H-10-125	个	3		3	600.00	1,800.00		
1668		阀门	J41Y-100PN100DN20	个	11		11	135.00	1,485.00		
1669		阀门	J61YDN32	个	1		1	190.00	190.00		
1670		阀门	DN125	个	1		1	600.00	600.00		
1671		阀门	J41Y-100DN50	个	1		1	241.00	241.00		
1672		阀门	J41YDN25	个	1		1	180.00	180.00		
1673		阀门	PN100DN125	个	1		1	600.00	600.00		
1674		阀门	J41YDN50	个	1		1	241.00	241.00		
1675		阀门	J41Y-40DN15	个	2		2	124.00	248.00		
1676		阀门	J41H-25DN10	个	1		1	110.00	110.00		
1677		阀门	J61YP555 19VDN10	个	10		10	500.00	5,000.00		
1678		阀门	J41H-25DN25	个	2		2	180.00	360.00		
1679		轴承	22320CA/C3W33	盒	3		3	895.00	2,685.00		
1680		白钢弯头	45E(L)Φ108*5	个	1		1	70.00	70.00		
1681		白钢弯头	P1.5D45Φ89*4	个	3		3	87.88	263.64		
1682		阻火器	GZW-16DN15	个	5		5	180.00	900.00		
1683		法兰	DN75	个	27		27	37.00	999.00		
1684		法兰	DN140	个	1		1	74.00	74.00		
1685		法兰	DN278	个	4		4	180.00	720.00		
1686		法兰	DN80	个	3		3	46.00	138.00		
1687		法兰	DN108	个	31		31	52.00	1,612.00		
1688		法兰	DN275	个	2		2	1,810.00	3,620.00		
1689		阀门	J61Y-100DN20 L=150	个	18		18	135.00	2,430.00		
1690		白钢弯头	Φ117	个	1		1	70.00	70.00		
1691		弯头	DN75	个	5		5	16.80	84.00		
1692		软管	DN15*3M	根	5		5	28.00	140.00		
1693		软管	DN25*1.2M	根	2		2	50.00	100.00		
1694		软管	DN20*1.5M	根	16		16	30.00	480.00		
1695		软管	DN60	根	3		3	260.00	780.00		
1696		阀门	J61Y-16DN32	个	12		12	190.00	2,280.00		
1697		轴承	6320/C3Z1	套	3		3	833.00	2,499.00		
1698		轴承	NU224M/C3Z1	套	2		2	600.00	1,200.00		
1699		轴承	6310-2RS/Z2	套	3		3	130.00	390.00		
1700		轴承	6312-2RS/C3	套	1		1	415.00	415.00		
1701		轴承	6211-Z2	套	2		2	200.00	400.00		
1702		轴承	6308-2RS	套	2		2	45.00	90.00		

表3-6-2

金额单位: 人民币元

存货—原材料评估明细表 (资产包五)

评估基准日: 2022年6月30日

产权持有人: 大连热电股份有限公司

表3-6-2

金额单位: 人民币元

序号	物品编号	名称	规格型号	计量单位	账面价值		实际数量	评估价值		增值	增值率%	备注
					数量	单价		金额	单价			
1703		轴承	6205-2RS	套	1		1	13.00	13.00			
1704		轴承	6306-2RS	套	2		2	99.00	198.00			
1705		轴承	6204-2RS	套	9		9	25.00	225.00			
1706		组合式母线夹	ZMJ	个	1		1	10.00	10.00			
1707		碳刷	J201	个	36		36	2.00	72.00			
1708		碳刷	D172	个	34		34	2.00	68.00			
1709		碳刷	CH17	个	40		40	2.00	80.00			
1710		碳刷	D374B	个	36		36	2.00	72.00			
1711		碳刷	D374N	个	34		34	2.00	68.00			
1712		碳刷	D344N	个	28		28	2.00	56.00			
1713		碳刷	D374	个	60		60	2.00	120.00			
1714		硅胶		瓶	18		18	14.00	252.00			
1715		检修箱插头	25A	个	1		1	56.00	56.00			
1716		检修箱插头	32A	个	1		1	28.00	28.00			
1717		检修箱插头	63A	个	1		1	78.00	78.00			
1718		操作箱		台	1		1	320.00	320.00			
1719		隔爆型防爆灯	CBD51	盏	2		2	890.00	1,780.00			
1720		隔爆应急照明灯	BAJ52	盏	12		12	435.00	5,220.00			
1721		隔爆应急照明灯	BCJ-2-10W	盏	1		1	435.00	435.00			
1722		隔爆灯	BRF8620	盏	6		6	1,200.00	7,200.00			
1723		隔爆分线盒		个	29		29	435.00	12,615.00			
1724		消防应急标志灯		盏	38		38	1,200.00	45,600.00			
1725		免维护防爆灯	BAT 30W	盏	13		13	1,200.00	15,600.00			
1726		防爆应急照明灯	BDY (2*40)	盏	7		7	1,200.00	8,400.00			
1727		投光灯	150W	盏	1		1	450.00	450.00			
1728		交流无极灯		盏	7		7	620.00	4,340.00			
1729		高压钠灯	250W	盏	1		1	380.00	380.00			
1730		粉尘防爆灯	ZHQ199	盏	11		11	860.00	9,460.00			
1731		免维护防爆灯	BAD 100W	盏	11		11	1,200.00	13,200.00			
1732		高效免维护通道灯	HFC 1628L 50W	盏	1		1	580.00	580.00			
1733		电缆软连接接头	Φ12069	个	1		1	6.00	6.00			
1734		穿线管接头	Φ70	个	9		9	9.00	81.00			
1735		穿线管接头	Φ40	个	14		14	5.00	70.00			
1736		穿线管接头	Φ50	个	20		20	4.40	88.00			
1737		穿线管接头	Φ60	个	1		1	3.00	3.00			
1738		穿线管接头	Φ30	个	135		135	2.80	378.00			
1739		穿线管接头	Φ25	个	113		113	2.50	282.50			

项目:

存货—原材料评估明细表 (资产包五)

评估基准日: 2022年6月30日

产权持有人: 大连热电股份有限公司

序号	物品编号	名称	规格型号	计量单位		账面价值		实际数量	评估价值		增值率%	备注
				数量	单价	金额	单价		金额			
1740		穿线管接头	Φ15	个	7			7	2.20	15.40		
1741		穿线管接头	Φ45	个	6			6	5.50	33.00		
1742		穿线管连接器	Φ100	个	1			1	12.00	12.00		
1743		穿线管	Φ25	米	18			18	3.00	54.00		
1744		穿线管	Φ100	米	5			5	5.20	26.00		
1745		辅助开关	195-GA11	个	1			1	23.00	23.00		
1746		辅助开关	F1-1	个	1			1	15.00	15.00		
1747		辅助触头	LADN22C	个	7			7	15.00	105.00		
1748		辅助触头	F4-11	个	1			1	15.00	15.00		
1749		辅助触头	F4-22	个	10			10	15.00	150.00		
1750		辅助触头	F4-22	个	1			1	15.00	15.00		
1751		辅助触头	F4-31	个	6			6	15.00	90.00		
1752		小型断路器	DZ47LE-63	个	3			3	68.00	204.00		
1753		小型断路器	DA20-AH1	个	1			1	54.00	54.00		
1754		万能式断路器	DW15-630	台	1			1	2,560.00	2,560.00		
1755		塑料外壳式断路器	NXM-160S/3300	个	1			1	135.00	135.00		
1756		塑料外壳式断路器	DZ253-250S 250A	个	1			1	186.00	186.00		
1757		塑料外壳式断路器	NSC250S3250N	个	1			1	225.00	225.00		
1758		检修箱	XM	个	2			2	358.00	716.00		
1759		照明操作箱	XM	个	1			1	236.00	236.00		
1760		不锈钢操作箱	XM	个	1			1	780.00	780.00		
1761		操作箱	30*10*40	个	1			1	123.00	123.00		
1762		接触器	3TF51 22-0XM0 AC220V	个	13			13	1,300.00	16,900.00		
1763		接触器	3TF52 22-0XM0 AC220V	个	5			5	1,400.00	7,000.00		
1764		接触器	LC1D65 AC220V	个	2			2	250.00	500.00		
1765		接触器	LC1D32Q7C AC220V	个	4			4	250.00	1,000.00		
1766		接触器	LC1D25 AC220V	个	1			1	250.00	250.00		
1767		接触器	LC1D32 AC220V	个	2			2	250.00	500.00		
1768		接触器	LC1D25 AC220V	个	2			2	250.00	500.00		
1769		接触器	CAR DN-22	个	2			2	250.00	500.00		
1770		接触器	LC1D40 AC220V	个	2			2	250.00	500.00		
1771		接触器	A40-30-10	个	1			1	260.00	260.00		
1772		接触器	NC1-0910N	个	3			3	250.00	750.00		
1773		接触器	3TB44 22-0X	个	1			1	260.00	260.00		
1774		接触器	CJX2-65	个	1			1	230.00	230.00		
1775		接触器	cj20-25 220V	个	1			1	230.00	230.00		
1776		接触器	CJX2-9511 AC380V	个	1			1	310.00	310.00		

存货—原材料评估明细表 (资产包五)

评估基准日: 2022年6月30日

产权持有人: 大连热电股份有限公司

序号	物品编号	名称	规格型号	计量单位		账面价值		实际数量	评估价值		增减值	增值率%	备注
				数量	单价	数量	单价		金额	金额			
1777		接触器	CJX2-1210	个	2			2	280.00	560.00			
1778		接触器	CJX1-9/22	个	1			1	96.00	96.00			
1779		接触器	3R73026-0BB4	个	2			2	103.00	206.00			
1780		接触器	CA1 DN31N	个	1			1	156.00	156.00			
1781		热继电器	LR2 D1322	个	1			1	50.00	50.00			
1782		热继电器	193-a 57-180A	个	1			1	50.00	50.00			
1783		热继电器	EOCR-SS 60N 220 5~6070A	个	1			1	50.00	50.00			
1784		热继电器	3UA5	个	1			1	50.00	50.00			
1785		放电机数器	JS-8	个	1			1	50.00	50.00			
1786		双向拉线开关	TYZLTZ-1	个	18			18	410.00	410.00			
1787		镇流器	NG150ZT	个	10			10	125.00	2,250.00			
1788		镇流器	400W	个	3			3	100.00	1,000.00			
1789		镇流器	NG150ZTJ	个	14			14	185.00	555.00			
1790		镇流器	NG150W	个	3			3	100.00	1,400.00			
1791		金卤灯镇流器	JLZ250Z	个	1			3	100.00	300.00			
1792		电子触发器	CD-7H	个	33			1	140.00	140.00			
1793		电子触发器	CD-7H	个	1			33	22.00	726.00			
1794		电子触发器	CD-2a	个	1			1	22.00	22.00			
1795		风扇罩	Φ155	个	1			1	22.00	22.00			
1796		电机风扇罩	Φ250	个	1			1	5.00	5.00			
1797		电机风扇罩	Φ220	个	1			1	5.00	5.00			
1798		电机风扇罩	Φ140	个	6			1	5.00	5.00			
1799		电机风扇罩	Φ150	个	2			6	5.00	30.00			
1800		电机风扇罩	Φ260	个	4			2	5.00	10.00			
1801		电机风扇罩	Φ195	个	1			4	5.00	20.00			
1802		电机风扇罩	Φ110	个	4			1	5.00	5.00			
1803		电机风扇罩	Φ265	个	1			4	5.00	20.00			
1804		电机端盖	内径40外径225	个	1			1	5.00	5.00			
1805		电机端盖	内径40外径155	个	2			1	5.00	5.00			
1806		电机风扇	内径60	个	2			2	700.00	1,400.00			
1807		电机风扇	内径		5			2	700.00	1,400.00			
1808		电机风扇	内径35		10			5	10.00	50.00			
1809		电机风扇	内径25		10			10	10.00	100.00			
1810		电机风扇	内径50		2			10	10.00	100.00			
1811		电机风扇	内径70		1			2	10.00	20.00			
1812		电机接线柱	Y200-225	个	1			1	10.00	10.00			
1813		转换开关	LW12 16/4	个	1			1	10.00	10.00			
								1	6.00	6.00			
								1	88.00	88.00			

存货—原材料评估明细表 (资产包五)

评估基准日: 2022年6月30日

产权持有人: 大连热电股份有限公司

序号	物品编号	名称	规格型号	计量单位	账面价值		实际数量	评估价值		增值率%	备注
					数量	单价		金额	单价		
1814		转换开关	LW5D-16	个	6		6	89.00	534.00		
1815		转换开关	LW5D-16 D0723/3	个	2		2	90.00	180.00		
1816		转换开关	LW2Z1a4a4020/F8	个	1		1	91.00	91.00		
1817		行程开关	LX10-11	个	2		2	20.00	40.00		
1818		按钮	YSP 122-11	个	2		2	3.00	6.00		
1819		电器箱	FYDK5	个	23		23	55.00	1,265.00		
1820		编码器	HLE45-1024H-3F.AC	个	5		5	1,200.00	6,000.00		
1821		中间继电器	DZS-248	个	1		1	240.00	240.00		
1822		过流继电器	LL-14	个	1		1	240.00	240.00		
1823		电压继电器	DY-23C	个	2		2	240.00	480.00		
1824		信号继电器	DD-31B	个	1		1	150.00	150.00		
1825		24V电源	S8FS-C15024	个	3		3	500.00	1,500.00		
1826		继电器	RXM4LE2P7	个	10		10	22.00	220.00		
1827		继电器底座	20X9W2	个	2		2	12.00	24.00		
1828		接触继电器	JTX-3C AC220V	个	5		5	24.00	120.00		
1829		端子排	GF5 10/5 10mm2 60A	个	10		10	8.00	80.00		
1830		端子排	GF5 4/5 4mm2 32A	个	4		4	4.00	16.00		
1831		阻尼电阻	1000W 180欧姆	个	1		1	80.00	80.00		
1832		大车滑线	800A	根	10		10	60.00	600.00		
1833		大车滑线吊架		个	70		70	7.00	490.00		
1834		抽屈开关转换机构		个	4		4	45.00	180.00		
1835		防火袋		包	330		330	8.00	2,640.00		
1836		防火泥		包	4		4	12.00	48.00		
1837		电铃	φ255	个	3		3	60.00	180.00		
1838		轮胎	φ240	个	2		2	80.00	160.00		
1839		灭弧罩	1000A	个	3		3	220.00	660.00		
1840		大车滑线连接器		个	40		40	120.00	4,800.00		
1841		66KV瓷瓶		个	1		1	1,300.00	1,300.00		
1842		6KV电机瓷瓶		个	6		6	520.00	3,120.00		
1843		万能膨胀螺栓	10*100	支	300		300	8.00	2,400.00		
1844		电动推杆		台	2		2	4,000.00	8,000.00		
1845		分合闸电磁铁	DC220V 175欧姆	个	1		1	120.00	120.00		
1846		智能电力检测仪表	SC4-AA-200A	个	1		1	230.00	230.00		
1847		电流传感器	BA20-A/II	个	2		2	85.00	170.00		
1848		交直流电流电压表	6L2 450V	个	2		2	110.00	220.00		
1849		电流表	6L2 100/5	个	1		1	110.00	110.00		
1850		变送输出交流电流表	SC4-AA-200A	个	2		2	115.00	230.00		

表3-6-2
金额单位: 人民币元

项目:

存货—原材料评估明细表 (资产包五)

评估基准日: 2022年6月30日

产权持有人: 大连热电股份有限公司

序号	物品编号	名称	规格型号	计量单位	账面价值		实际数量	评估价值		增值率%	备注
					数量	单价		金额	单价		
1851		红灯	ACDC220V	个	3		3	8.00	24.00		
1852		绿灯	ACDC220V	个	2		2	9.00	18.00		
1853		红灯	AD16-22DS AC220V	盒	4		4	10.00	40.00		
1854		绿灯	AD16-22DS AC220V	盒	3		3	11.00	33.00		
1855		黄灯	AD16-22DS AC220V	盒	1		1	12.00	12.00		
1856		快速熔断器	RS-100	个	3		3	100.00	300.00		
1857		刀型触头熔断体	RT16-22DS	个	3		3	100.00	300.00		
1858		轴承	NU319EM/C3Z1	套	1		1	391.95	391.95		
1859		轴承	NU224EM	套	2		2	600.00	1,200.00		
1860		轴承	6319/C3Z1	套	1		1	188.37	188.37		
1861		轴承	6022	套	2		2	1,000.00	2,000.00		
1862		轴承	1022	套	1		1	2,510.00	2,510.00		
1863		电能表	PZ96-E4/CPD AC380V 200/5	个	2		2	400.00	800.00		
1864		按钮开关	LA 38-11 绿+红	个	55		55	11.00	605.00		
1865		按钮开关	LA38-11 红	个	24		24	11.00	264.00		
1866		按钮开关	LA38-11 绿	个	25		25	11.00	275.00		
1867		按钮开关	LA38-11 黑	个	10		10	11.00	110.00		
1868		电流互感器	LH 600/5 0.5S	个	4		4	80.00	320.00		
1869		电流互感器	BH 0.66 30IB 100/5	个	5		5	80.00	400.00		
1870		电流互感器	BH 0.55 40I 300/5	个	1		1	80.00	80.00		
1871		电流互感器	BH 0.55 60I 600/5	个	1		1	80.00	80.00		
1872		电流表	6LZA2000 2000/5	个	1		1	110.00	110.00		
1873		电流表	42LA-A 100/5	个	1		1	110.00	110.00		
1874		管型照明卤钨灯	150W	个	30		30	90.00	2,700.00		
1875		管型照明卤钨灯	150W	个	40		40	90.00	3,600.00		
1876		1KV交联电缆热缩式终端头	150W	套	83		83	51.00	4,233.00		
1877		投光灯	150W	盏	1		1	500.00	500.00		
1878		指示灯	AD16 AC220V	个	19		19	10.00	190.00		
1879		接触器	CJ20-160 AC220V	个	2		2	260.00	520.00		
1880		接触器	LC1D80M7C AC220V	个	3		3	600.00	1,800.00		
1881		塑壳断路器	LV431830 250A	个	1		1	230.00	230.00		
1882		塑壳断路器	DZ20Y-400/3000	个	1		1	230.00	230.00		
1883		操作箱把手		个	20		20	8.00	160.00		
1884		铜鼻子	16mm ²	个	9		9	1.50	13.50		
1885		铜鼻子	10mm ²	个	5		5	1.50	7.50		
1886		铜鼻子	35mm ²	个	1		1	2.50	2.50		
1887		铜鼻子	95mm ²	个	5		5	6.30	31.50		

项目:

存货—原材料评估明细表 (资产包五)

评估基准日: 2022年6月30日

产权持有人: 大连热电股份有限公司

表3-6-2

金额单位: 人民币元

序号	物品编号	名称	规格型号	计量单位	账面价值		实际数量	评估价值		增值率%	备注
					数量	单价		单价	金额		
1888		铜鼻子	120mm2	个	12		12	7.00	84.00		
1889		铜鼻子	70mm2	个	10		10	4.00	40.00		
1890		铝鼻子	95mm2	个	30		30	3.00	90.00		
1891		铝鼻子	150mm2	个	9		9	5.00	45.00		
1892		铝鼻子	70mm2	个	19		19	3.00	57.00		
1893		铝鼻子	50mm2	个	4		4	2.00	8.00		
1894		电缆	10*1.5	米	50		50	200.00	10,000.00		
1895		单芯多股软线	1.5mm2	米	100		100	180.00	18,000.00		
1896		小型断路器	DZ47-60 C16 1P	个	9		9	22.00	198.00		
1897		小型断路器	DZ47-60 C10 1P	个	4		4	15.00	60.00		
1898		小型断路器	DZ47-60 C10 2P	个	6		6	50.00	300.00		
1899		小型断路器	DZ47-60 C6 1P	个	8		8	10.00	80.00		
1900		小型断路器	DZ47-60 C16 2P	个	1		1	60.00	60.00		
1901		小型断路器	NXB-63 C25 3P	个	6		6	120.00	720.00		
1902		插座		盒	1		1	8.00	8.00		
1903		铜鼻子	120mm2	个	2		2	8.00	16.00		
1904		接线端子	JUK2-513	盒	1		1	5.00	5.00		
1905		小型电磁继电器	JZX-2ZF/4Z	个	16		16	6.00	96.00		
1906		聚氯乙烯绝缘护套软电线	ZRBUR	米	300		300	3.60	1,080.00		
1907		电动机操作箱		个	2		2	220.00	440.00		
1908		变频器	ACS550-01-04A14	台	1		1	1,250.00	1,250.00		
1909		塑料布		捆	2		2	1,000.00	2,000.00		
1910		风扇	AFB0924VH	个	10		10	18.00	180.00		
1911		插座	CZY14A	个	14		14	8.00	112.00		
		合计			21,193.74		21,193.74		5,328,170.61	2,578,145.31	93.75
		减: 原材料减值准备									
		合计							5,328,170.61	2,578,145.31	93.75

产权持有人填表人: 社民
填表日期: 2022年7月10日

评估人员: 孙晓莉、宁艳杰

固定资产—机器设备评估明细表 (资产包六)

评估基准日: 2022年7月20日

产权持有人: 大连热电股份有限公司

表4-6-4

金额单位: 人民币元

序号	资产编号	设备名称	规格型号	计量单位	数量	预估重量	购置日期	启用日期	账面价值		预估价值			增值率%	备注
									原值	净值	原值	成新率%	净值		
1		合金钢材		吨		93.42					185,910.00	1,990			
2		不锈钢304		吨		53.99					661,380.00	12,250			
3		不锈钢316L		吨		10.18					198,000.00	19,450			
4		碳钢钢材		吨		4,182.21					8,322,600.00	1,990			
5		铜		吨		31.19					1,590,690.00	51,000			
6		铝		吨		5.89					78,340.00	13,300			
7		铜电缆		吨		225.98					10,914,830.00	48,300			
8		铝电缆		吨		13.30					176,890.00	13,300			
9		含铝设备		吨		5.32					15,960.00	3,000			
10		含铝设备		吨		262.39					1,311,950.00	5,000			
11		穿端套管		吨	503台	0.12					4,090.00	34,100			
12		铜芯铝绞线		吨		0.19					1,430.00	7,500			
13		#1-2发电机汽机厂房至主变母线线		吨		1.37					10,280.00	7,500			
14		66KV铝镁合金管母线		吨		0.32					1,120.00	3,500			
15		蓄电机组改造		吨		3.95					21,730.00	5,500			
16	060100001	锅炉本体1	75ln	吨	1	342.12	1996.01.01	1996.01.01	14,744,107.74	737,205.39	680,820.00	1,990			
17	060100002	锅炉本体2	75ln	吨	1	342.12	1996.01.01	1996.01.01	14,640,397.48	1,819,072.38	680,820.00	1,990			
18	060100003	锅炉本体3	75ln	吨	1	342.12	1996.01.01	1996.01.01	14,250,715.59	712,535.78	680,820.00	1,990			
19	060100004	锅炉本体4	75ln	吨	1	391.06	1996.01.01	1996.01.01	34,051,122.45	7,885,972.72	680,820.00	1,990			
20	060100005	电除尘器1	45m3	1			1996.01.01	1996.01.01	3,248,070.22	1,272,154.00	778,210.00	1,990			
21	060100006	电除尘器2	45m3	1			1996.01.01	1996.01.01	3,248,070.13	1,272,153.91					
22	060100007	电除尘器3	45m3	1			1996.01.01	1996.01.01	3,248,070.13	1,272,153.91					
23	060100008	电除尘器4	45m3	1			1996.01.01	1996.01.01	3,248,070.13	1,272,153.91					
24	060100009	星形卸灰器1	400*400	1			1996.01.01	1996.01.01	3,213,625.83	1,255,535.16					
25	060100010	星形卸灰器2	400*400	1			1996.01.01	1996.01.01	31,600.00	1,580.00					
26	060100011	星形卸灰器3	400*400	1			1996.01.01	1996.01.01	31,600.00	1,580.00					
27	060100012	星形卸灰器4	400*400	1			1996.01.01	1996.01.01	31,600.00	1,580.00					
28	060100013	星形卸灰器5	400*400	1			1996.01.01	1996.01.01	31,600.00	1,580.00					
29	060100014	星形卸灰器6	400*400	1			1996.01.01	1996.01.01	31,600.00	1,580.00					
30	060100015	星形卸灰器7	400*400	1			1996.01.01	1996.01.01	31,600.00	1,580.00					
31	060100016	星形卸灰器8	400*400	1			1996.01.01	1996.01.01	31,600.00	1,580.00					
32	060100017	星形卸灰器9	400*400	1			1996.01.01	1996.01.01	31,600.00	1,580.00					
33	060100018	星形卸灰器10	400*400	1			1996.01.01	1996.01.01	31,600.00	1,580.00					
34	060100019	星形卸灰器11	400*400	1			1996.01.01	1996.01.01	31,600.00	1,580.00					
35	060100020	星形卸灰器12	400*400	1			1996.01.01	1996.01.01	31,600.00	1,580.00					
36	060100021	星形卸灰器13	400*400	1			1996.01.01	1996.01.01	31,600.00	1,580.00					
37	060100022	星形卸灰器14	400*400	1			1996.01.01	1996.01.01	31,600.00	1,580.00					
38	060100023	星形卸灰器15	400*400	1			1996.01.01	1996.01.01	31,600.00	1,580.00					
39	060100024	星形卸灰器16	400*400	1			1996.01.01	1996.01.01	31,600.00	1,580.00					
40	060100025	消声器1	XZG-56	1			1996.01.01	1996.01.01	31,600.00	1,580.00					
41	060100026	消声器2	XZG-56	1			1996.01.01	1996.01.01	180,000.00	9,000.00					
42	060100027	消声器3	XZG-56	1			1996.01.01	1996.01.01	180,000.00	9,000.00					
43	060100028	消声器4	XZG-56	1			1996.01.01	1996.01.01	180,000.00	9,000.00					

评估总量310144.287

评估总重19807.783

固定资产—机器设备评估明细表（资产包六）

评估基准日：2022年7月20日

产权持有人：大连热电股份有限公司

序号	资产编号	设备名称	规格型号	计量单位	数量	预估重量	购置日期	启用日期	账面价值		预估价值		增值率%	备注
									原值	净值	成新率%	净值		
									原值	净值	成新率%	净值	增值率%	备注
44	060100029	螺旋输送机	XG400		1		1996.01.01	1996.01.01	44,900.00	2,245.00		2,245.00		
45	060100030	螺旋输送机	XG400		1		1996.01.01	1996.01.01	44,900.00	2,245.00		2,245.00		
46	060100031	螺旋输送机	XG400		1		1996.01.01	1996.01.01	44,900.00	2,245.00		2,245.00		
47	060100032	螺旋输送机	XG400		1		1996.01.01	1996.01.01	44,900.00	2,245.00		2,245.00		
48	060100033	四点式高压开关	GDN-80/1.5-200		1		1996.01.01	1996.01.01	26,000.00	1,300.00		1,300.00		
49	060100034	四点式高压开关	GDN-80/1.5-200		1		1996.01.01	1996.01.01	26,000.00	1,300.00		1,300.00		
50	060100035	四点式高压开关	GDN-80/1.5-200		1		1996.01.01	1996.01.01	26,000.00	1,300.00		1,300.00		
51	060100036	四点式高压开关	GDN-80/1.5-200		1		1996.01.01	1996.01.01	26,000.00	1,300.00		1,300.00		
52	060100037	四点式高压开关	GDN-80/1.5-200		1		1996.01.01	1996.01.01	26,000.00	1,300.00		1,300.00		
53	060100038	四点式高压开关	GDN-80/1.5-200		1		1996.01.01	1996.01.01	26,000.00	1,300.00		1,300.00		
54	060100039	四点式高压开关	GDN-80/1.5-200		1		1996.01.01	1996.01.01	26,000.00	1,300.00		1,300.00		
55	060100040	四点式高压开关	GDN-80/1.5-200		1		1996.01.01	1996.01.01	26,000.00	1,300.00		1,300.00		
56	060100041	四点式高压开关	GDN-80/1.5-200		1		1996.01.01	1996.01.01	26,000.00	1,300.00		1,300.00		
57	060100042	四点式高压开关	GDN-80/1.5-200		1		1996.01.01	1996.01.01	26,000.00	1,300.00		1,300.00		
58	060100043	四点式高压开关	GDN-80/1.5-200		1		1996.01.01	1996.01.01	26,000.00	1,300.00		1,300.00		
59	060100044	四点式高压开关	GDN-80/1.5-200		1		1996.01.01	1996.01.01	26,000.00	1,300.00		1,300.00		
60	060100045	四点式高压开关	GDN-80/1.5-200		1		1996.01.01	1996.01.01	26,000.00	1,300.00		1,300.00		
61	060100046	引风机一次风机	Y400-4A00W		1		1996.01.01	1996.01.01	26,000.00	1,300.00		1,300.00		
62	060100047	起重机会	CD5/7.5		8		1996.01.01	1996.01.01	35,000.00	1,750.00		1,750.00		
63	060100048	电除尘器零部件	QS45		1		1996.01.01	1996.01.01	105,000.00	5,250.00		5,250.00		
64	060100049	电除尘器零部件运费			1		1996.01.01	1996.01.01	800,000.00	40,000.00		40,000.00		
65	060100050	电除尘器布袋风装置	45平方米		1		1996.01.01	1996.01.01	388,000.00	16,900.00		16,900.00		
66	060100051	电除尘器布袋风装置	45平方米		1		1996.01.01	1996.01.01	200,000.00	10,000.00		10,000.00		
67	060100052	电除尘器布袋风装置	45平方米		1		1996.01.01	1996.01.01	200,000.00	10,000.00		10,000.00		
68	060100053	电除尘器布袋风装置	45平方米		1		1996.01.01	1996.01.01	200,000.00	10,000.00		10,000.00		
69	060100054	湿式搅拌机	CH800		1		1996.01.01	1996.01.01	126,000.00	6,300.00		6,300.00		
70	060100055	湿式搅拌机	CH800		1		1996.01.01	1996.01.01	126,000.00	6,300.00		6,300.00		
71	060100056	湿式搅拌机	CH800		1		1996.01.01	1996.01.01	126,000.00	6,300.00		6,300.00		
72	060100057	湿式搅拌机	CH800		1		1996.01.01	1996.01.01	126,000.00	6,300.00		6,300.00		
73	060100058	多轴电动阀门	1800*1800		1		1996.01.01	1996.01.01	73,600.00	3,680.00		3,680.00		
74	060100059	多轴电动阀门	1800*1800		1		1996.01.01	1996.01.01	73,600.00	3,680.00		3,680.00		
75	060100060	多轴电动阀门	1800*1800		1		1996.01.01	1996.01.01	73,600.00	3,680.00		3,680.00		
76	060100061	多轴电动阀门	1800*1800		1		1996.01.01	1996.01.01	73,600.00	3,680.00		3,680.00		
77	060100062	多轴电动阀门	1800*1800		1		1996.01.01	1996.01.01	73,600.00	3,680.00		3,680.00		
78	060100063	多轴电动阀门	1800*1800		1		1996.01.01	1996.01.01	73,600.00	3,680.00		3,680.00		
79	060100064	多轴电动阀门	1800*1800		1		1996.01.01	1996.01.01	73,600.00	3,680.00		3,680.00		
80	060100065	多轴电动阀门	1800*1800		1		1996.01.01	1996.01.01	73,600.00	3,680.00		3,680.00		
81	060100066	多轴电动阀门	1800*1800		1		1996.01.01	1996.01.01	73,600.00	3,680.00		3,680.00		
82	060100067	多轴电动阀门	1800*1800		1		1996.01.01	1996.01.01	73,600.00	3,680.00		3,680.00		
83	060100068	多轴电动阀门	1800*1800		1		1996.01.01	1996.01.01	73,600.00	3,680.00		3,680.00		
84	060100069	多轴电动阀门	1800*1800		1		1996.01.01	1996.01.01	73,600.00	3,680.00		3,680.00		
85	060100070	多轴电动阀门	1800*1800		1		1996.01.01	1996.01.01	73,600.00	3,680.00		3,680.00		
86	060100071	多轴电动阀门	1800*1800		1		1996.01.01	1996.01.01	73,600.00	3,680.00		3,680.00		
87	060100072	多轴电动阀门	1800*1800		1		1996.01.01	1996.01.01	73,600.00	3,680.00		3,680.00		

固定资产—机器设备评估明细表 (资产包六)

评估基准日: 2022年7月20日

产权持有人: 大连热电股份有限公司

表4-6-4

金额单位: 人民币元

序号	资产编号	设备名称	规格型号	计量单位	数量	预估重量	购置日期	启用日期	账面价值		预计价值		增值率%	备注
									原值	净值	原值	净值		
88	060100073	多轴电动阀门	1800*1800		1		1996.01.01	1996.01.01	73,600.00	3,680.00				
89	060100074	多轴电动阀门	1800*1800		1		1996.01.01	1996.01.01	73,600.00	3,680.00				
90	060100075	多轴电动阀门	1800*1800		1		1996.01.01	1996.01.01	73,600.00	3,680.00				
91	060100076	多轴电动阀门	1800*1800		1		1996.01.01	1996.01.01	73,600.00	3,680.00				
92	060100077	多轴电动阀门	1800*1800		1		1996.01.01	1996.01.01	73,600.00	3,680.00				
93	060100078	多轴电动阀门	1800*1800		1		1996.01.01	1996.01.01	73,600.00	3,680.00				
94	060100079	多轴电动阀门	1800*1800		1		1996.01.01	1996.01.01	73,600.00	3,680.00				
95	060100080	多轴电动阀门	1800*1800		1		1996.01.01	1996.01.01	73,600.00	3,680.00				
96	060100081	多轴电动阀门	1800*1800		1		1996.01.01	1996.01.01	73,600.00	3,680.00				
97	060100082	防爆门	610		1		1996.01.01	1996.01.01	30,000.00	1,500.00				
98	060100083	防爆门	610		8		1996.01.01	1996.01.01	14,000.00	700.00				
99	060100084	槽道穿水孔	300*300		4		1996.01.01	1996.01.01	6,000.00	300.00				
100	060100085	方风门	300*500		2		1996.01.01	1996.01.01	18,000.00	900.00				
101	060100086	方风门	920*920		4		1996.01.01	1996.01.01	53,000.00	2,650.00				
102	060100087	手动单轴方风门	400*600		8		1996.01.01	1996.01.01	40,000.00	2,000.00				
103	060100088	单轴调节阀风门	400*500		8		1996.01.01	1996.01.01	38,000.00	1,900.00				
104	060100089	切换挡门板	1800*100		1		1996.01.01	1996.01.01	56,000.00	2,800.00				
105	060100090	切换挡门板	1800*100		1		1996.01.01	1996.01.01	56,000.00	2,800.00				
106	060100091	切换挡门板	1800*100		1		1996.01.01	1996.01.01	56,000.00	2,800.00				
107	060100092	切换挡门板	1800*100		1		1996.01.01	1996.01.01	56,000.00	2,800.00				
108	060100093	闸板阀	400*600		1		1996.01.01	1996.01.01	11,000.00	550.00				
109	060100094	闸板阀	400*600		1		1996.01.01	1996.01.01	11,000.00	550.00				
110	060100095	闸板阀	400*600		1		1996.01.01	1996.01.01	11,000.00	550.00				
111	060100096	闸板阀	400*600		1		1996.01.01	1996.01.01	11,000.00	550.00				
112	060100097	多轴电动阀门	1200*1200		1		1996.01.01	1996.01.01	51,000.00	2,550.00				
113	060100098	多轴电动阀门	1200*1200		1		1996.01.01	1996.01.01	51,000.00	2,550.00				
114	060100099	多轴电动阀门	1200*1200		1		1996.01.01	1996.01.01	51,000.00	2,550.00				
115	06010100	多轴电动阀门	1200*1200		1		1996.01.01	1996.01.01	51,000.00	2,550.00				
116	060100101	多轴电动阀门	1200*1200		1		1996.01.01	1996.01.01	51,000.00	2,550.00				
117	060100102	多轴电动阀门	1200*1200		1		1996.01.01	1996.01.01	51,000.00	2,550.00				
118	060100103	埋刮板给煤机	MS40-01		1		1996.01.01	1996.01.01	370,000.00	18,500.00				
119	060100104	埋刮板给煤机	MS40-01		1		1996.01.01	1996.01.01	370,000.00	18,500.00				
120	060100105	埋刮板给煤机	MS40-01		1		1996.01.01	1996.01.01	370,000.00	18,500.00				
121	060100106	埋刮板给煤机	MS40-01		1		1996.01.01	1996.01.01	370,000.00	18,500.00				
122	060100107	埋刮板给煤机	MS40-01		1		1996.01.01	1996.01.01	370,000.00	18,500.00				
123	060100108	埋刮板给煤机	MS40-01		1		1996.01.01	1996.01.01	370,000.00	18,500.00				
124	060100109	埋刮板给煤机	MS40-01		1		1996.01.01	1996.01.01	370,000.00	18,500.00				
125	060100110	埋刮板给煤机	MS40-01		1		1996.01.01	1996.01.01	370,000.00	18,500.00				
126	060100111	引风机电机	AYX75		1		1996.01.01	1996.01.01	540,000.00	27,000.00				
127	060100112	风机			1		1996.01.01	1996.01.01	85,000.00	4,250.00				
128	060100113	控制箱			1		1996.01.01	1996.01.01	3,000.00					
129	060100114	电机底座	电机底座		1		1996.01.01	1996.01.01	13,000.00	650.00				
130	060100115	电机底座	电机底座		1		1996.01.01	1996.01.01	13,000.00	650.00				
131	060100116	电机底座	电机底座		1		1996.01.01	1996.01.01	13,000.00	650.00				

固定资产—机器设备评估明细表 (资产包六)

评估基准日: 2022年7月20日

产权持有人: 大连热电股份有限公司

表4-6-4

金额单位: 人民币元

序号	资产编号	设备名称	规格型号	计量单位	数量	预估重量	购置日期	启用日期	账面价值		预计价值		增值率%	备注
									原值	净值	原值	净值		
132	060100117	电机底座	电机底座		1		1996.01.01	1996.01.01	13,000.00	650.00				
133	060100118	引风机	YX75-1R		1		1996.01.01	1996.01.01	245,000.00	12,250.00				
134	060100119	引风机	YX75-1R		1		1996.01.01	1996.01.01	245,000.00	12,250.00				
135	060100120	电机	Y400-4-400		1		1996.01.01	1996.01.01	234,000.00	11,700.00				
136	060100121	电机	Y400-4-400		1		1996.01.01	1996.01.01	234,000.00	11,700.00				
137	060100123	电机	Y400-4-400		1		1996.01.01	1996.01.01	234,000.00	11,700.00				
138	060100124	电机	Y400-6-335		1		1996.01.01	1996.01.01	255,000.00	12,750.00				
139	060100125	电机	Y400-6-335		1		1996.01.01	1996.01.01	255,000.00	12,750.00				
140	060100126	电机	Y400-6-335		1		1996.01.01	1996.01.01	255,000.00	12,750.00				
141	60100127	电机支架	Y3155-6		1		1996.01.01	1996.01.01	13,000.00	650.00				
142	060100128	电机底座	Y400-6		1		1996.01.01	1996.01.01	13,000.00	650.00				
143	060100129	电机底座	Y400-6		1		1996.01.01	1996.01.01	13,000.00	650.00				
144	060100130	电机底座	Y400-6		1		1996.01.01	1996.01.01	13,000.00	650.00				
145	060100131	电机底座	Y400-6		1		1996.01.01	1996.01.01	13,000.00	650.00				
146	060100132	鼓风机一次			1		1996.01.01	1996.01.01	100,000.00	5,000.00				
147	060100133	鼓风机一次			1		1996.01.01	1996.01.01	100,000.00	5,000.00				
148	060100134	鼓风机一次			1		1996.01.01	1996.01.01	100,000.00	5,000.00				
149	060100135	鼓风机一次			1		1996.01.01	1996.01.01	90,000.00	4,500.00				
150	060100136	鼓风机一次			1		1996.01.01	1996.01.01	90,000.00	4,500.00				
151	060100137	鼓风机一次			1		1996.01.01	1996.01.01	90,000.00	4,500.00				
152	060100138	鼓风机一次			1		1996.01.01	1996.01.01	90,000.00	4,500.00				
153	060100139	鼓风机一次			1		1996.01.01	1996.01.01	90,000.00	4,500.00				
154	060100140	鼓风机一次			1		1996.01.01	1996.01.01	90,000.00	4,500.00				
155	060100141	引风机	YX75-19.5D		1		1996.01.01	1996.01.01	245,000.00	12,250.00				
156	060100142	电机	YS-75-380V		1		1996.01.01	1996.01.01	47,000.00	2,350.00				
157	060100143	电机	YS-75-380V		1		1996.01.01	1996.01.01	47,000.00	2,350.00				
158	060100144	电机	YS-75-380V		1		1996.01.01	1996.01.01	47,000.00	2,350.00				
159	060100145	定期排污扩容器	YS-75-380V		1		1996.01.01	1996.01.01	47,000.00	2,350.00				
160	060100146	连续排污扩容器	DP7.5平方?		1		1996.01.01	1996.01.01	75,000.00	3,750.00				
161	060100147	连续排污扩容器	DP7.5平方?		1		1996.01.01	1996.01.01	75,000.00	3,750.00				
162	060100148	电机	YB2M-4.75		1		1996.01.01	1996.01.01	75,000.00	3,750.00				
163	060100149	埋刮板输送机	MS40		1		1996.01.01	1996.01.01	5,000.00					
164	060100150	消声器	MMP31.5/36		1		1996.01.01	1996.01.01	73,000.00	3,650.00				
165	060100151	消声器	MMP31.5/36		1		1996.01.01	1996.01.01	36,000.00	1,800.00				
166	060100152	消声器	MMP31.5/36		1		1996.01.01	1996.01.01	36,000.00	1,800.00				
167	060100153	消声器	MMP31.5/36		1		1996.01.01	1996.01.01	36,000.00	1,800.00				
168	060100154	给水泵	DG85-80X10		1		1996.01.01	1996.01.01	36,000.00	1,800.00				
169	060100155	给水泵	DG85-80X10		1		1996.01.01	1996.01.01	387,363.58	19,368.18				
170	060100156	给水泵	DG85-80X10		1		1996.01.01	1996.01.01	387,363.58	19,368.18				
171	060100157	给水泵	DG85-80X10		1		1996.01.01	1996.01.01	373,986.25	18,699.31				
172	060100158	给水泵	DG85-80X10		1		1996.01.01	1996.01.01	387,363.59	19,368.18				
173	060100159	电动机	CD12-300		1		1996.01.01	1996.01.01	30,000.00	1,500.00				
174	060100160	电动机	CD12-300		1		1996.01.01	1996.01.01	30,000.00	1,500.00				
175	060100161	汽轮发电机	12MW	吨	1	91.95	1996.01.01	1996.01.01	2,110,181.65	182,980.00				1,990
		汽轮发电机	12MW	吨	1	93.01	1996.01.01	1996.01.01	2,110,180.67	185,090.00				1,990

固定资产—机器设备评估明细表 (资产包六)

评估基准日: 2022年7月20日

产权持有人: 大连热电股份有限公司

表4-6-4

金额单位: 人民币元

序号	资产编号	设备名称	规格型号	计量单位	数量	预估重量	购置日期	启用日期	账面价值		预计价值		增值%	备注
									原值	净值	原值	净值		
176	060100162	电机	YB222-27.5		1		1996.01.01	1996.01.01	5,000.00					
177	060100163	水泵	LS150-125-315		1		1996.01.01	1996.01.01	23,000.00	1,150.00				
178	060100164	水泵	LS150-125-315		1		1996.01.01	1996.01.01	23,000.00	1,150.00				
179	060100165	水泵	LS150-125-200		1		1996.01.01	1996.01.01	43,120.50	2,156.03				
180	060100166	水泵	LS150-125-200		1		1996.01.01	1996.01.01	43,120.50	2,156.03				
181	060100167	水泵	150S-78A		1		1996.01.01	1996.01.01	13,000.00	650.00				
182	060100168	水泵	150S-78A		1		1996.01.01	1996.01.01	13,000.00	650.00				
183	060100169	水泵	80R60B		1		1996.01.01	1996.01.01	35,000.00	1,750.00				
184	060100170	水泵	80R60B		1		1996.01.01	1996.01.01	35,000.00	1,750.00				
185	060100171	热水泵	LY-150		1		1996.01.01	1996.01.01	38,000.00	1,900.00				
186	060100172	热水泵	LY-150		1		1996.01.01	1996.01.01	38,000.00	1,900.00				
187	060100173	压力式滤油机	LY-150		1		1996.01.01	1996.01.01	41,000.00	2,050.00				
188	060100174	滤水器	LBT230D		1		1996.01.01	1996.01.01	45,000.00	2,250.00				
189	060100175	电动葫芦	月138		1		1996.01.01	1996.01.01	2,000.00					
190	060100176	冷媒泵	4N6		1		1996.01.01	1996.01.01	19,000.00	950.00				
191	060100177	冷媒泵	4N6		1		1996.01.01	1996.01.01	19,000.00	950.00				
192	60100178	电机			1		1996.01.01	1996.01.01	26,000.00	1,300.00				
193	060100179	生水加热器	SST-300		1		1996.01.01	1996.01.01	191,295.81	9,564.79				
194	060100180	生水加热器	SST-300		1		1996.01.01	1996.01.01	97,000.00	4,850.00				
195	060100181	疏水膨胀箱	SK-1		1		1996.01.01	1996.01.01	45,000.00	2,250.00				
196	060100182	水换热器	1351-500		1		1996.01.01	1996.01.01	75,000.00	3,750.00				
197	060100183	防腐除氧器	XL-150		1		1996.01.01	1996.01.01	2,000.00					
198	60100184	变压器	DB2K.350		1		1996.01.01	1996.01.01	6,900.00					
199	060100185	减温减压器	Q=40T/N		1		1996.01.01	1996.01.01	18,300.00	915.00				
200	060100186	减温减压器	Q=50T/N		1		1996.01.01	1996.01.01	316,344.83	75,062.22				
201	060100187	减温减压器	Q=140T/N		1		1996.01.01	1996.01.01	107,000.00	5,350.00				
202	060100188	膨胀节			1		1996.01.01	1996.01.01	228,000.00	11,400.00				
203	060100189	胶球清洗装置			1		1996.01.01	1996.01.01	157,000.00	7,850.00				
204	060100190	低压加热器	JD-45		1		1996.01.01	1996.01.01	29,000.00	1,450.00				
205	060100191	小循环水泵	85B-13A		1		1996.01.01	1996.01.01	29,000.00	1,450.00				
206	060100192	小循环水泵	85B-13A		1		1996.01.01	1996.01.01	29,000.00	1,450.00				
207	060100193	大循环水泵	20SB-19		1		1996.01.01	1996.01.01	280,000.00	14,000.00				
208	060100194	大循环水泵	20SB-19		1		1996.01.01	1996.01.01	280,000.00	14,000.00				
209	060100195	热水泵	IR50-30		1		1996.01.01	1996.01.01	11,000.00	550.00				
210	060100196	热水泵	IR50-30		1		1996.01.01	1996.01.01	11,000.00	550.00				
211	060100197	冷凝器	N-800		1		1996.01.01	1996.01.01	1,895,000.00	94,750.00				
212	060100198	冷凝器	N-800		1		1996.01.01	1996.01.01	110,000.00	5,500.00				
213	060100199	高压加热器	JG-120		1		1996.01.01	1996.01.01	860,964.74	43,048.24				
214	060100200	高压加热器	JG-120		1		1996.01.01	1996.01.01	860,964.74	43,048.24				
215	060100201	疏水扩容器	SK-1		1		1996.01.01	1996.01.01	40,000.00	2,000.00				
216	060100202	疏水扩容器	SK-1		1		1996.01.01	1996.01.01	40,000.00	2,000.00				
217	060100203	水汽蝶阀			1		1996.01.01	1996.01.01	75,000.00	3,750.00				
218	060100204	射水抽气器			1		1996.01.01	1996.01.01	51,000.00	2,550.00				
219	060100205	滑压式除氧器	160T. HXC		1		1996.01.01	1996.01.01	537,912.77	26,895.64				

固定资产—机器设备评估明细表 (资产包六)

评估基准日: 2022年7月20日

产权持有人: 大连热电股份有限公司

表4-6-4
金额单位: 人民币元

序号	资产编号	设备名称	规格型号	计量单位	数量	预估重量	购置日期	启用日期	账面价值		预计价值		增值	增值率%	备注
									原值	净值	成新率%	净值			
220	060100206	潜压式除氧器	160T. HXC	1			1996.01.01	1996.01.01	537,912.77	26,895.64					
221	060100207	取样冷却器	254	1			1996.01.01	1996.01.01	20,000.00	1,000.00					
222	060100208	取样冷却器	254	1			1996.01.01	1996.01.01	20,000.00	1,000.00					
223	060100209	汽滤过滤器	400*1000	1			1996.01.01	1996.01.01	90,000.00	4,500.00					
224	060100210	高效网泵	40GLF-1	1			1996.01.01	1996.01.01	25,300.00	1,265.00					
225	060100211	高效网泵	40GLF-1	1			1996.01.01	1996.01.01	25,300.00	1,265.00					
226	060100212	高效网泵	40GLF-1	1			1996.01.01	1996.01.01	25,300.00	1,265.00					
227	060100213	高效网泵	40GLF-1	1			1996.01.01	1996.01.01	25,300.00	1,265.00					
228	060100214	高效网泵	40GLF-1	1			1996.01.01	1996.01.01	25,300.00	1,265.00					
229	060100215	高效网泵	40GLF-1	1			1996.01.01	1996.01.01	25,300.00	1,265.00					
230	060100216	高效网泵	40GLF-1	1			1996.01.01	1996.01.01	25,300.00	1,265.00					
231	060100217	高效网泵	40GLF-1	1			1996.01.01	1996.01.01	25,300.00	1,265.00					
232	060100218	高效网泵	40GLF-1	1			1996.01.01	1996.01.01	25,300.00	1,265.00					
233	060100219	高效网泵	40GLF-1	1			1996.01.01	1996.01.01	25,300.00	1,265.00					
234	060100220	高效网泵	40GLF-1	1			1996.01.01	1996.01.01	25,300.00	1,265.00					
235	060100221	高效网泵	40GLF-1	1			1996.01.01	1996.01.01	25,300.00	1,265.00					
236	060100222	水换热器		1			1996.01.01	1996.01.01	600,000.00	30,000.00					
237	060100223	表差瓶		1			1996.01.01	1996.01.01	2,400.00						
238	060100224	三螺杆泵	3GR36*6A	1			2004.11.01	2004.11.01	16,400.00	2,689.60					
239	060100225	渣浆泵	DSD65-25	1			2004.11.01	2004.11.01	26,000.00	4,144.40					
240	060100226	排污泵	SBE80-50-250	1			2004.11.01	2004.11.01	29,000.00	4,622.60					
241	060100227	东海汽动泵		1			2004.12.01	2004.12.01	112,218.92	20,679.57					
242	060100228	东海凝给水		1			2004.12.01	2004.12.01	702,698.04	121,341.65					
243	060100229	东海1.2#炉系统		1			2004.12.01	2004.12.01	4,688,167.26	1,456,490.65					
244	060100230	东海恒温器改造		1			2004.12.01	2004.12.01	211,395.13	35,046.13					
245	060100231	东海排碱水水位		1			2004.12.01	2004.12.01	29,552.23	4,828.63					
246	060100232	东海双水回收		1			2004.12.01	2004.12.01	776,127.24	141,105.66					
247	060100235	污水泵		1			2005.05.01	2005.05.01	7,600.00	1,393.84					
248	060100236	2#机热风防腐		1			2005.07.01	2005.07.01	86,402.93	16,537.87					
249	060100237	不锈钢液下污水泵	50YW20-15-1.5	4			2005.10.01	2005.10.01	23,440.00	4,767.65					
250	060100238	自吸污水泵	CZW50-10-20	1			2006.08.01	2006.08.01	9,800.00	2,395.32					
251	060100239	滤油机	ZEL-150	1			2006.09.01	2006.09.01	29,000.00	7,174.60					
252	060100240	抓斗吊车	5TF238	1			2006.11.01	2006.11.01	39,000.00	9,960.60					
253	060100242	渣浆泵	1502M-80	1			2007.12.01	2007.12.01	44,362.40	13,636.99					
254	060100243	变频变频器	BP4G-13/08050	1			2009.07.01	2009.07.01	6,837.61	2,648.90					
255	060100244	变频变频器	BP1-312/3225	2			2009.07.01	2009.07.01	6,666.67	2,582.24					
256	060100245	板框压力式滤油机	BYL-200	1			2010.01.01	2010.01.01	10,170.94	4,184.74					
257	060100246	不锈钢潜水泵	T-334	1			2010.12.01	2010.12.01	12,521.37	5,701.72					
258	060100247	给水泵 (原2、3、5#)	DGB85-80*10	3			2010.12.01	2010.12.01	331,623.08	151,021.34					
259	060100248	4#炉二次风电机	50YW15-30-5.5	2			2012.03.01	2012.03.01	30,463.40	15,701.10					
260	060100249	4#炉引风电机	Y315M-4 132	1			2012.04.01	2012.04.01	18,376.07	9,544.93					
261	060100253	成泰微电保护机组	CCS-300	1			2012.06.01	2012.06.01	145,299.15	76,630.37					
262	060100254	污水泵下泵	ISA-300	1			2014.10.01	2014.10.01	94,017.09	60,114.46					
263	060100255	除铁器	50YW20-10-3	2			2014.12.01	2014.12.01	16,752.14	10,845.22					
			RCOB-6A	1			1996.01.01	1996.01.01	46,000.00	2,300.00					

固定资产—机器设备评估明细表 (资产包六)

评估基准日: 2022年7月20日

产权持有人: 大连热电股份有限公司

表4-6-4

金额单位: 人民币元

序号	资产编号	设备名称	规格型号	计量单位	数量	预估重量	购置日期	启用日期	账面价值		预估价值		增值率	备注
									原值	净值	原值	净值		
264	060100256	除铁器	RCOB-6A		1		1996.01.01	1996.01.01	46,000.00	2,300.00				
265	060100257	控制柜			1		1996.01.01	1996.01.01	15,400.00	770.00				
266	060100258	控制柜			1		1996.01.01	1996.01.01	15,400.00	770.00				
267	060100259	惯性振动给料机	2G2A.903		1		1996.01.01	1996.01.01	39,000.00	1,950.00				
268	060100260	惯性振动给料机	2G2A.903		1		1996.01.01	1996.01.01	39,000.00	1,950.00				
269	060100261	惯性振动给料机	2G2A.903		1		1996.01.01	1996.01.01	39,000.00	1,950.00				
270	060100262	惯性振动给料机	2G2A.903		1		1996.01.01	1996.01.01	39,000.00	1,950.00				
271	060100263	惯性振动给料机	2G2A.403		1		1996.01.01	1996.01.01	39,000.00	1,950.00				
272	060100264	射水泵电机	Y200L2-2		1		1996.01.01	1996.01.01	20,000.00	1,000.00				
273	060100265	生木泵头	150S-7BA		1		2004.07.01	2004.07.01	3,844.46					
274	060100266	排气消声器	KXP-16AI		1				4,950.00					
275	060100267	惯性振动给料机	2G2A.403		2		2004.07.01	2004.07.01	27,245.00	191.82				
276	060100268	三通挡板	450*450*60		1		1996.01.01	1996.01.01	2,000.00					
277	060100269	控制柜			1		1996.01.01	1996.01.01	9,600.00	480.00				
278	060100270	控制柜			1		1996.01.01	1996.01.01	15,500.00	775.00				
279	060100271	电磁除铁器	RCDD16		1		1996.01.01	1996.01.01	15,500.00	775.00				
280	060100272	电磁除铁器	RCDD16		1		1996.01.01	1996.01.01	85,000.00	4,250.00				
281	060100273	起重机电	LD5/10.5		1		1996.01.01	1996.01.01	85,000.00	4,250.00				
282	060100274	电动机芦	CD12-30D		1		1996.01.01	1996.01.01	117,000.00	5,850.00				
283	060100275	冲板固体流量计	DLGT-A01		1		1996.01.01	1996.01.01	30,000.00	1,500.00				
284	060100276	冲板固体流量计	DLGT-A01		1		1996.01.01	1996.01.01	100,000.00	5,000.00				
285	060100277	冲板固体流量计	DLGT-A01		1		1996.01.01	1996.01.01	100,000.00	5,000.00				
286	060100278	冲板固体流量计	DLGT-A01		1		1996.01.01	1996.01.01	103,000.00	5,150.00				
287	060100279	冲板流量计	DLGT-A01		1		1996.01.01	1996.01.01	103,000.00	5,150.00				
288	060100280	电动机			4		1996.01.01	1996.01.01	26,000.00	1,300.00				
289	060100281	电动机			1		1996.01.01	1996.01.01	4,000.00					
290	060100282	电动组合卸料器			1		1996.01.01	1996.01.01	20,000.00	1,000.00				
291	060100283	电动组合卸料器			1		1996.01.01	1996.01.01	20,000.00	1,000.00				
292	060100284	电动组合卸料器			1		1996.01.01	1996.01.01	20,000.00	1,000.00				
293	060100285	电动组合卸料器			1		1996.01.01	1996.01.01	20,000.00	1,000.00				
294	060100286	电动组合卸料器			1		1996.01.01	1996.01.01	20,000.00	1,000.00				
295	060100287	电动组合卸料器			1		1996.01.01	1996.01.01	20,000.00	1,000.00				
296	060100288	电动组合卸料器			1		1996.01.01	1996.01.01	20,000.00	1,000.00				
297	060100289	电动组合卸料器			1		1996.01.01	1996.01.01	20,000.00	1,000.00				
298	060100290	电动组合卸料器			1		1996.01.01	1996.01.01	20,000.00	1,000.00				
299	060100291	电动组合卸料器			1		1996.01.01	1996.01.01	20,000.00	1,000.00				
300	060100292	电动组合卸料器			1		1996.01.01	1996.01.01	20,000.00	1,000.00				
301	060100293	电动组合卸料器			1		1996.01.01	1996.01.01	20,000.00	1,000.00				
302	060100294	电动组合卸料器			1		1996.01.01	1996.01.01	20,000.00	1,000.00				
303	060100295	供油泵			1		1996.01.01	1996.01.01	20,000.00	1,000.00				
304	060100296	供油泵			1		1996.01.01	1996.01.01	20,000.00	1,000.00				
305	060100297	网式滤油器	LQ-50		1		1996.01.01	1996.01.01	85,000.00	4,250.00				
306	060100298	网式滤油器	LQ-80		1		1996.01.01	1996.01.01	85,000.00	4,250.00				
307	060100299	汽轮机控制系统			1		1996.01.01	1996.01.01	118,718.00	5,935.90				
							2004.02.02	2004.02.02	172,999.48	22,040.19				

固定资产—机器设备评估明细表 (资产包六)

评估基准日: 2022年7月20日

产权持有人: 大连热电股份有限公司

表4-6-4

金额单位: 人民币元

序号	资产编号	设备名称	规格型号	计量单位	数量	预估重量	购置日期	启用日期	账面价值		预估价值		增值率%	增值	增值率%	备注
									原值	净值	原值	净值				
308	060100300	配电控制箱	PC*100A		4		2004.02.01	2004.02.01	11,822.85	1,506.40						
309	060100301	无热干燥烘干机台	IR45D		1		2004.02.01	2004.02.01	93,636.97	11,928.84						
310	060100302	电机1台	Y225M-2		1		2004.02.01	2004.02.01	5,083.83	646.85						
311	060100303	高效过滤器2台	IRHE123		2		2004.02.01	2004.02.01	19,862.39	2,530.43						
312	060100304	煤粉除尘器改造			1		2005.01.01	2005.01.01	173,191.00	29,685.69						
313	060100305	东海24米除尘器			1		2004.12.01	2004.12.01	95,154.70	11,361.24						
314	060100306	抓斗	u127		1		2007.06.01	2007.06.01	54,800.00	15,749.52						
315	060100307	渣浆泵	40G		1		1996.01.01	1996.01.01	60,000.00	3,000.00						
316	060100308	电机	130KW38V		1		1996.01.01	1996.01.01	75,000.00	3,750.00						
317	060100309	电机	130KW38V		1		1996.01.01	1996.01.01	75,000.00	3,750.00						
318	060100310	电机	130KW38V		1		1996.01.01	1996.01.01	75,000.00	3,750.00						
319	060100311	抓斗桥式起重机的	5T		1		1996.01.01	1996.01.01	735,000.00	3,750.00						
320	060100312	电动葫芦	CD-2-90		1		1996.01.01	1996.01.01	18,000.00	900.00						
321	060100313	渣浆泵	1502M-80		1		1996.01.01	1996.01.01	295,723.33	14,786.17						
322	060100314	渣浆泵	1502M-80		1		1996.01.01	1996.01.01	295,723.33	14,786.17						
323	060100315	渣浆泵	1502M-80		1		1996.01.01	1996.01.01	295,723.33	14,786.17						
324	060100316	主控柜	2200*1000*600		1		2004.09.01	2004.09.01	829,800.00	128,614.92						
325	060100317	电源柜	2200*800*600		1		2004.09.01	2004.09.01	11,200.00	1,740.48						
326	060100318	网络交换机	RS232TX/RFX		2		2004.09.01	2004.09.01	16,400.00	2,548.56						
327	060100319	就地控制箱	600*550*220		3		2004.09.01	2004.09.01	50,400.00	7,832.16						
328	060100320	微机组	1.2.3.炉除灰		1		2004.09.01	2004.09.01	34,300.00	5,330.22						
329	060100321	输灰管道	1.2.3.炉除灰		1		2004.09.01	2004.09.01	258,235.00	41,700.93						
330	060100322	压缩空气系统	1.2.3.炉除灰		1		2004.09.01	2004.09.01	15,000.00	2331						
331	060100323	压缩空气系统	1.2.3.炉除灰		1		2004.09.01	2004.09.01	163,005.99	32,772.13						
332	060100324	发送器	NP1700/200		3		2004.09.01	2004.09.01	66,400.00	6,667.56						
333	060100325	发送器	NP1700/200		3		2004.09.01	2004.09.01	54,000.00	8,291.60						
334	060100326	发送器	NP1700/200		3		2004.09.01	2004.09.01	54,000.00	8,291.60						
335	060100327	储气罐	V=15M3		1		2004.09.01	2004.09.01	72,100.00	10,915.94						
336	060100328	储气罐	V=3M3		1		2004.09.01	2004.09.01	49,100.00	7,630.14						
337	060100329	一期仓泵汽源改造			1		2004.12.01	2004.12.01	58,940.58	9,858.91						
338	060100333	冷床式干燥剂	IR230RC		1		2005.11.01	2005.11.01	56,000.00	11,832.28						
339	060100334	颗粒式过滤器	IRGP706		1		2005.11.01	2005.11.01	9,800.00	2,070.65						
340	060100336	颗粒式过滤器	IR230RC		1		2004.02.01	2004.02.01	56,631.45	7,205.14						
341	060100337	颗粒式过滤器	IRGP706		2		2004.02.01	2004.02.01	220,340.42	38,264.97						
342	060100338	抓渣吊			1		2006.06.01	2006.06.01	105,973.56	34,740.11						
343	060100339	压力混合器			1		1996.01.01	1996.01.01	26,000.00	1,300.00						
344	060100340	低压配电柜	GGP-21		1		1996.01.01	1996.01.01	44,000.00	2,200.00						
345	060100341	低压配电柜	GGP-56		1		1996.01.01	1996.01.01	50,000.00	2,500.00						
346	060100342	低压配电柜	GGP-56		1		1996.01.01	1996.01.01	50,000.00	2,500.00						
347	060100343	低压配电柜	GGP-56		1		1996.01.01	1996.01.01	50,000.00	2,500.00						
348	060100344	低压配电柜	GGP-56		1		1996.01.01	1996.01.01	50,000.00	2,500.00						
349	060100345	低压配电柜	GGP-56		1		1996.01.01	1996.01.01	50,000.00	2,500.00						
350	060100346	低压配电柜	GGP-10		1		1996.01.01	1996.01.01	44,000.00	2,200.00						
351	060100347	低压配电柜	GGP-10		1		1996.01.01	1996.01.01	44,000.00	2,200.00						

固定资产—机器设备评估明细表 (资产包六)

评估基准日: 2022年7月20日

产权持有人: 大连热电股份有限公司

表4-6-4

金额单位: 人民币元

序号	资产编号	设备名称	规格型号	计量单位	数量	预估重量	购置日期	启用日期	账面价值		预计价值		增值率%	增值值	备注
									原值	净值	原值	净值			
352	060100348	低压配电柜	GGP49		1		1996.01.01	1996.01.01	47,000.00	2,350.00					
353	060100349	低压配电柜	GGP49		1		1996.01.01	1996.01.01	47,000.00	2,350.00					
354	060100350	罐罐罐	40M3		1		1996.01.01	1996.01.01	200,000.00	10,000.00					
355	060100351	罐罐罐	40M3		1		1996.01.01	1996.01.01	200,000.00	10,000.00					
356	060100352	酸罐吸罐	529		1		1996.01.01	1996.01.01	52,076.00	2,603.80					
357	060100353	酸罐吸罐	529		1		1996.01.01	1996.01.01	21,000.00	1,050.00					
358	060100354	加药罐	0.3M3		1		1996.01.01	1996.01.01	5,000.00						
359	060100355	加药罐	0.3M3		1		1996.01.01	1996.01.01	5,000.00						
360	060100356	加药罐	0.3M3		1		1996.01.01	1996.01.01	5,000.00						
361	060100357	加药罐	0.3M3		1		1996.01.01	1996.01.01	5,000.00						
362	060100358	加药罐	0.3M3		1		1996.01.01	1996.01.01	5,000.00						
363	060100359	塑料多面空心球			1		1996.01.01	1996.01.01	103,000.00	5,150.00					
364	060100360	储气罐	10M3		1		1996.01.01	1996.01.01	75,000.00	3,750.00					
365	060100361	玻璃轴流风机	T35-11N0.2B		1		1996.01.01	1996.01.01	3,000.00						
366	060100362	玻璃轴流风机	T35-11N0.2B		1		1996.01.01	1996.01.01	3,000.00						
367	060100363	计量泵	JZ-80/112		1		1996.01.01	1996.01.01	44,000.00	2,200.00					
368	060100364	计量泵	JZ-80/112		1		1996.01.01	1996.01.01	44,000.00	2,200.00					
369	060100365	计量泵	JZ-80/112		1		1996.01.01	1996.01.01	44,000.00	2,200.00					
370	060100366	计量泵	JZ-80/112		1		1996.01.01	1996.01.01	44,000.00	2,200.00					
371	060100367	计量泵	JZ-80/112		1		1996.01.01	1996.01.01	44,000.00	2,200.00					
372	060100368	计量泵	JZ-80/112		1		1996.01.01	1996.01.01	44,000.00	2,200.00					
373	060100369	计量泵	JD13-0.06/1.5		1		1996.01.01	1996.01.01	50,102.56	2,505.13					
374	060100370	计量泵	JD13-0.06/1.5		1		1996.01.01	1996.01.01	50,102.57	2,505.13					
375	060100371	计量泵	JZ-200/1.6		1		1996.01.01	1996.01.01	46,000.00	2,300.00					
376	060100372	计量泵	JZ-200/1.6		1		1996.01.01	1996.01.01	46,000.00	2,300.00					
377	060100373	计量泵	JZ-200/1.6		1		1996.01.01	1996.01.01	46,000.00	2,300.00					
378	060100374	计量泵	JZ-200/1.6		1		1996.01.01	1996.01.01	46,000.00	2,300.00					
379	060100375	空气压缩机	ZZ-6/8-1		1		1996.01.01	1996.01.01	156,000.00	7,800.00					
380	060100376	电机	Y160-M-2		1		1996.01.01	1996.01.01	6,000.00	300.00					
381	060100377	耐酸泵	GHZ100-200B		1		1996.01.01	1996.01.01	54,000.00	2,700.00					
382	060100378	耐酸泵	GHZ100-200B		1		1996.01.01	1996.01.01	54,000.00	2,700.00					
383	060100379	耐酸泵	GHZ100-200B		1		1996.01.01	1996.01.01	54,000.00	2,700.00					
384	060100380	耐酸泵	GHZ100-200B		1		1996.01.01	1996.01.01	54,000.00	2,700.00					
385	060100381	凝浆剂搅拌机	V=2M3		1		1996.01.01	1996.01.01	54,000.00	2,700.00					
386	060100383	凝浆剂搅拌机	V=2M3		1		1996.01.01	1996.01.01	54,000.00	2,700.00					
387	060100384	电机	TY200L-2		1		1996.01.01	1996.01.01	12,000.00	600.00					
388	060100385	电机	TY200L-2		1		1996.01.01	1996.01.01	12,000.00	600.00					
389	060100386	耐酸泵	IS125-100-200A		1		1996.01.01	1996.01.01	34,000.00	1,700.00					
390	060100387	耐酸泵	IS125-100-200A		1		1996.01.01	1996.01.01	34,000.00	1,700.00					
391	060100388	耐酸泵	IS125-100-200A		1		1996.01.01	1996.01.01	34,000.00	1,700.00					
392	060100389	氨液计量箱	V=1.5M3		1		1996.01.01	1996.01.01	34,000.00	1,700.00					
393	060100390	氨液计量箱	V=1.5M3		1		1996.01.01	1996.01.01	34,000.00	1,700.00					
394	060100391	硫酸钠溶液箱	V=2M3		1		1996.01.01	1996.01.01	28,000.00	1,400.00					
395	060100392	硫酸钠溶液箱	V=2M3		1		1996.01.01	1996.01.01	55,000.00	2,750.00					
395	060100392	酸计量箱	V=2M3		1		1996.01.01	1996.01.01	29,249.48	1,462.47					

固定资产—机器设备评估明细表 (资产包六)

评估基准日: 2022年7月20日

产权持有人: 大连热电股份有限公司

表4-6-4

金额单位: 人民币元

序号	资产编号	设备名称	规格型号	计量单位	数量	预估重量	购置日期	启用日期	账面价值		预估价值		增值率%	备注
									原值	净值	原值	净值		
396	060100393	酸计量箱	V=2M3		1		1996.01.01	1996.01.01	29,249.48	1,462.47				
397	060100394	酸氨吸罐器	500		1		1996.01.01	1996.01.01	21,000.00	1,050.00				
398	060100395	酸氨吸罐器	500		1		1996.01.01	1996.01.01	21,000.00	1,050.00				
399	060100396	酸氨吸罐器	500		1		1996.01.01	1996.01.01	21,000.00	1,050.00				
400	060100397	碱计量箱	V=1.5M3		1		1996.01.01	1996.01.01	21,000.00	1,050.00				
401	060100398	碱计量箱	V=1.5M3		1		1996.01.01	1996.01.01	21,000.00	1,050.00				
402	060100399	蒸汽喷射器	50M3/H		1		1996.01.01	1996.01.01	75,000.00	3,750.00				
403	060100400	电机	Y802-4		1		1996.01.01	1996.01.01	21,000.00	1,050.00				
404	060100401	电机	Y802-4		1		1996.01.01	1996.01.01	21,000.00	1,050.00				
405	060100402	电机	Y802-4		1		1996.01.01	1996.01.01	21,000.00	1,050.00				
406	060100403	电机	Y802-4		1		1996.01.01	1996.01.01	21,000.00	1,050.00				
407	060100404	电机	Y802-4		1		1996.01.01	1996.01.01	21,000.00	1,050.00				
408	060100405	搅拌机			1		1996.01.01	1996.01.01	36,000.00	1,800.00				
409	060100406	搅拌机			1		1996.01.01	1996.01.01	7,000.00	350.00				
410	060100407	电机	Y1600L-2		1		1996.01.01	1996.01.01	7,000.00	350.00				
411	060100408	电机	Y1600L-2		1		1996.01.01	1996.01.01	7,000.00	350.00				
412	060100409	耐酸泵	LAN100-180B		1		1996.01.01	1996.01.01	147,000.00	7,350.00				
413	060100410	耐酸泵	LAN100-180B		1		1996.01.01	1996.01.01	147,000.00	7,350.00				
414	060100411	电机	YB-S-2		1		1996.01.01	1996.01.01	3,000.00					
415	060100412	电机	YB-S-2		1		1996.01.01	1996.01.01	3,000.00					
416	060100413	耐酸泵	IS65-50-160		1		1996.01.01	1996.01.01	46,000.00	2,300.00				
417	060100414	耐酸泵	IS65-50-160		1		1996.01.01	1996.01.01	46,000.00	2,300.00				
418	060100415	电机	Y225-M-2		1		1996.01.01	1996.01.01	16,000.00	800.00				
419	060100416	电机	Y225-M-2		1		1996.01.01	1996.01.01	16,000.00	800.00				
420	060100417	电机	Y225-M-2		1		1996.01.01	1996.01.01	16,000.00	800.00				
421	060100418	压力调节阀			1		1996.01.01	1996.01.01	400.00					
422	060100419	压力调节阀			1		1996.01.01	1996.01.01	400.00					
423	060100420	压力调节阀			1		1996.01.01	1996.01.01	400.00					
424	060100421	压力调节阀			1		1996.01.01	1996.01.01	400.00					
425	060100422	压力调节阀			1		1996.01.01	1996.01.01	400.00					
426	060100423	压力调节阀			1		1996.01.01	1996.01.01	400.00					
427	060100424	水处理设备			1		1996.01.01	1996.01.01	400.00					
428	060100425	水处理设备			1		1996.01.01	1996.01.01	3,000.00					
429	060100426	水处理设备			1		1996.01.01	1996.01.01	3,000.00					
430	060100427	水处理设备			1		1996.01.01	1996.01.01	3,000.00					
431	060100428	水处理设备			1		1996.01.01	1996.01.01	3,000.00					
432	060100429	水处理设备			1		1996.01.01	1996.01.01	3,000.00					
433	060100430	水处理设备			1		1996.01.01	1996.01.01	3,000.00					
434	060100431	水处理设备			1		1996.01.01	1996.01.01	3,000.00					
435	060100432	水处理设备			1		1996.01.01	1996.01.01	3,000.00					
436	060100433	水处理设备			1		1996.01.01	1996.01.01	3,000.00					
437	060100434	水处理设备			1		1996.01.01	1996.01.01	3,000.00					
438	060100435	树脂清洗罐	2500		1		1996.01.01	1996.01.01	3,000.00					
439	060100436	树脂清洗罐	2500		1		1996.01.01	1996.01.01	252,000.00	12,600.00				
									252,000.00	12,600.00				

固定资产—机器设备评估明细表 (资产包六)

评估基准日: 2022年7月20日

产权持有人: 大连热电股份有限公司

表4-6-4

金额单位: 人民币元

序号	资产编号	设备名称	规格型号	计量单位	数量	预估重量	购置日期	启用日期	账面价值		预估价值		增值率%	备注
									原值	净值	原值	净值		
440	060100437	交换机	2500		1		1996.01.01	1996.01.01	5,000.00					
441	060100438	树脂辅换器	129		1		1996.01.01	1996.01.01	41,000.00	2,050.00				
442	060100439	树脂辅换器	129		1		1996.01.01	1996.01.01	41,000.00	2,050.00				
443	060100440	树脂辅换器	129		1		1996.01.01	1996.01.01	41,000.00	2,050.00				
444	060100441	树脂辅换器	129		1		1996.01.01	1996.01.01	41,000.00	2,050.00				
445	060100442	树脂辅换器	129		1		1996.01.01	1996.01.01	41,000.00	2,050.00				
446	060100443	树脂辅换器	129		1		1996.01.01	1996.01.01	41,000.00	2,050.00				
447	060100444	树脂辅换器	129		1		1996.01.01	1996.01.01	41,000.00	2,050.00				
448	060100445	磷酸盐搅拌箱	V=2M3		1		1996.01.01	1996.01.01	44,000.00	2,200.00				
449	060100446	磷酸盐搅拌箱	V=2M3		1		1996.01.01	1996.01.01	44,000.00	2,200.00				
450	060100447	磷酸盐搅拌箱	V=2M3		1		1996.01.01	1996.01.01	44,000.00	2,200.00				
451	060100448	高效机械过滤器	2500		1		1996.01.01	1996.01.01	280,000.00	14,000.00				
452	060100449	高效机械过滤器	2500		1		1996.01.01	1996.01.01	280,000.00	14,000.00				
453	060100450	除炭器	2500		1		1996.01.01	1996.01.01	280,000.00	14,000.00				
454	060100451	除炭器	2500		1		1996.01.01	1996.01.01	197,000.00	9,850.00				
455	060100452	除炭器	2500		1		1996.01.01	1996.01.01	197,000.00	9,850.00				
456	060100453	风机	4-72-12NQ4.5A		1		1996.01.01	1996.01.01	17,000.00	850.00				
457	060100454	风机	4-72-12NQ4.5A		1		1996.01.01	1996.01.01	17,000.00	850.00				
458	060100455	风机	4-72-12NQ4.5A		1		1996.01.01	1996.01.01	17,000.00	850.00				
459	060100456	风机	4-72-12NQ4.5A		1		1996.01.01	1996.01.01	17,000.00	850.00				
460	060100457	压力混合器	3000		1		1996.01.01	1996.01.01	17,000.00	850.00				
461	060100458	水处理设备	运教		1		1996.01.01	1996.01.01	348,000.00	17,400.00				
462	060100459	树脂储罐	2500		1		1996.01.01	1996.01.01	37,000.00	1,850.00				
463	060100460	树脂储罐	2500		1		1996.01.01	1996.01.01	315,000.00	15,750.00				
464	060100461	双室浮床	2500		1		1996.01.01	1996.01.01	315,000.00	15,750.00				
465	060100462	双室浮床	2500		1		1996.01.01	1996.01.01	450,042.74	68,165.09				
466	060100463	双室浮床	2500		1		1996.01.01	1996.01.01	439,786.32	59,791.59				
467	060100464	双室浮床	2500		1		1996.01.01	1996.01.01	315,000.00	15,750.00				
468	060100465	双室浮床	2500		1		1996.01.01	1996.01.01	315,000.00	15,750.00				
469	060100466	双室浮床	2500		1		1996.01.01	1996.01.01	315,000.00	15,750.00				
470	060100467	风机	B30KQ-4#		1		1996.01.01	1996.01.01	315,000.00	15,750.00				
471	060100468	压力混合器			1		1996.01.01	1996.01.01	167,000.00	8,350.00				
472	060100470	酸储罐	50M3		1		1996.01.01	1996.01.01	26,000.00	1,300.00				
473	060100471	酸储罐	2.39980WFB-E3		1		1996.01.01	1996.01.01	167,000.00	8,350.00				
474	060100472	泵头	SBA100-200B		1		2004.03.01	2004.03.01	283,931.62	14,196.58				
475	060100473	酸喷射器	WFP2518		1		2005.01.01	2005.01.01	14,673.26	1,920.57				
476	060100474	酸喷射器	WFP2518		1		2005.06.01	2005.06.01	26,000.00	4,452.86				
477	060100475	蒸汽喷射器	SEY-304		1		2005.06.01	2005.06.01	7,500.00	1,434.58				
478	060100476	计量泵			1		2005.06.01	2005.06.01	7,500.00	1,434.58				
479	060100478	卸酸泵	2.39980WFB-E3		1		2006.06.01	2006.06.01	13,500.00	2,582.25				
480	060100479	卸酸泵	KER-200		1		2007.04.01	2007.04.01	14,000.00	3,350.28				
481	060100480	标准筛振动筛(石灰石)	HKM09		1		2010.04.01	2010.04.01	14,600.00	4,078.16				
482	060100481	台式电导率仪	TP321		1		2010.12.01	2010.12.01	7,264.96	3,075.86				
483	060100484	运动粘度测定仪	SHND-3		1		2011.11.01	2011.11.01	23,931.62	10,897.88				
							2011.11.01	2011.11.01	1,948.72					
									7,692.31	3,841.42				

固定资产—机器设备评估明细表 (资产包六)

评估基准日: 2022年7月20日

序号	资产编号	设备名称	规格型号	计量单位	数量	预估重量	购置日期	启用日期	账面价值		预估价值		增值率%	增值	金额单位: 人民币元	备注
									原值	净值	原值	净值				
									原值	净值	成新率%	单价				
484	060100485	2#生水加热器改造	zw125-120-20	1			2011.12.01	2011.12.01	53,575.58	27,372.39						
485	060100486	中和池排水泵	HKM09	2			2012.03.01	2012.03.01	99,010.00	51,030.24						
486	060100487	计量泵	DN1400	1			2012.09.01	2012.09.01	21,367.52	11,525.95						
488	060100488	卸酸泵	800FB-8D	1			2012.09.01	2012.09.01	7,837.46	14,529.91						
489	060100489	酸计量箱	DN1400	1			2012.09.01	2012.09.01	17,792.85	9,597.78						
490	060100776	输送系统	SPD-3030P	1			2013.06.01	2013.06.01	14,529.91	8,360.65						
491	060100777	库顶切夹阀	DN125	2			2008.12.01	2008.12.01	112,607.84	40,466.89						
492	060100778	库顶管箱	DN125	1			2008.12.01	2008.12.01	25,023.97	8,992.05						
493	060100779	石灰石库(钢灰库)	DN125	1			2008.12.01	2008.12.01	2,780.44							
494	060100780	压力真空释放阀	V=300m3	1			2008.12.01	2008.12.01	625,436.29	243,541.25						
495	060100781	高低液位计	SFF508	1			2008.12.01	2008.12.01	8,341.32	2,996.97						
496	060100782	布袋除尘器	DMC36(I)	2			2008.12.01	2008.12.01	6,951.10	2,498.64						
497	060100783	空气加热器	DYK10(I)	1			2008.12.01	2008.12.01	36,145.75	12,989.76						
498	060100784	气化装置	300X150	10			2008.12.01	2008.12.01	12,511.99	4,496.02						
499	060100785	手动球阀	DN25	10			2008.12.01	2008.12.01	4,170.66							
500	060100786	发电设备	DN25	1			2008.12.01	2008.12.01	695.11							
501	060100787	输送管道	DN125	1			2008.12.01	2008.12.01	139,022.03	49,958.62						
502	060100788	耐磨弯头	DN125	1			2008.12.01	2008.12.01	62,559.91	22,481.46						
503	060100789	空气管道	DN125	1			2008.12.01	2008.12.01	50,047.93	17,985.44						
504	060100790	管道支吊架	V=20m3	1			2008.12.01	2008.12.01	16,682.64	5,995.07						
505	060100791	炉前仓(钢灰库)	SFF508	3			2008.12.01	2008.12.01	549,314.75	225,939.37						
506	060100792	压力真空释放阀	SFF508	3			2008.12.01	2008.12.01	25,023.97	8,992.05						
507	060100793	高低液位计	DMC24(I)	6			2008.12.01	2008.12.01	20,853.30	7,494.34						
508	060100794	布袋除尘器	BK5003	3			2008.12.01	2008.12.01	75,071.90	26,977.48						
509	060100795	气化风机	DYK15(I)	3			2008.12.01	2008.12.01	62,559.91	22,481.46						
510	060100796	空气加热器	300X150	4			2008.12.01	2008.12.01	37,535.95	13,489.42						
511	060100797	气化装置	DN65	24			2008.12.01	2008.12.01	10,009.59	3,596.82						
512	060100798	手动蝶阀	DN65	3			2008.12.01	2008.12.01	417.07							
513	060100799	止回阀	DN25	3			2008.12.01	2008.12.01	2,065.33							
514	060100800	手动球阀	DN25	24			2008.12.01	2008.12.01	1,668.26							
515	060100801	气化管道	DN200	3			2008.12.01	2008.12.01	25,023.97	8,992.05						
516	060100802	电动蝶阀	DN200	6			2008.12.01	2008.12.01	50,047.93	17,985.44						
517	060100803	连接管及附件	DN200	6			2008.12.01	2008.12.01	8,341.32	2,996.97						
518	060100804	伸缩节	DN200	6			2008.12.01	2008.12.01	8,341.32	2,996.97						
519	060100805	进料圆顶阀	DN200	12			2008.12.01	2008.12.01	333,652.87	119,901.42						
520	060100806	缓冲仓	V=1.5m3	6			2008.12.01	2008.12.01	41,706.61	14,987.12						
521	060100807	缓冲仓	V=1.0m3	6			2008.12.01	2008.12.01	37,535.95	13,489.42						
522	060100808	气动平衡阀	DN50	6			2008.12.01	2008.12.01	50,047.93	17,985.44						
523	060100809	料位计	AL200	12			2008.12.01	2008.12.01	41,706.61	14,987.12						
524	060100810	旋转给料阀	HHQ125	6			2008.12.01	2008.12.01	291,946.26	104,912.95						
525	060100811	混合器	DN50	1			2008.12.01	2008.12.01	25,023.97	8,992.05						
526	060100812	吹堵阀	DN125	6			2008.12.01	2008.12.01	150,143.80	53,954.97						
527	060100813	管路切夹阀	DN125	12			2008.12.01	2008.12.01								

产权持有人: 大连热电股份有限公司

表4-6-4

项目:

固定资产—机器设备评估明细表 (资产包六)

评估基准日: 2022年7月20日

产权持有人: 大连热电股份有限公司

序号	资产编号	设备名称	规格型号	计量单位	数量	预估重量	购置日期	启用日期	账面价值		预估价值		增值率%	备注
									原值	净值	原值	净值		
528	060100814	分配器	FPQ125/80		6		2008.12.01	2008.12.01	8,341.32	2,996.97				
529	060100815	气动快关阀	DN80		12		2008.12.01	2008.12.01	66,730.57	23,980.51				
530	060100816	气动快关阀	DN80		12		2008.12.01	2008.12.01	41,706.61	14,987.12				
531	060100817	补偿器	DN80		12		2008.12.01	2008.12.01	25,023.97	8,992.05				
532	060100818	罗茨风机	BK6008		6		2008.12.01	2008.12.01	250,239.65	89,925.61				
534	060100819	手动蝶阀	DN125		6		2008.12.01	2008.12.01	12,511.98	4,496.02				
535	060100821	三叶罗茨风机	BK5003主机		1		2014.11.01	2014.11.01	7,692.31	4,949.37				
536	060100822	输送管道	DN125/DN80		6		2008.12.01	2008.12.01	35,970.84	17,985.44				
537	060100823	麻磨弯头	DN125/DN80		6		2008.12.01	2008.12.01	50,047.93	17,985.44				
538	060100824	空气管道	YA		6		2008.12.01	2008.12.01	37,535.95	13,489.42				
539	060100825	管道支架架			6		2008.12.01	2008.12.01	33,365.29	2,996.97				
540	060100826	炉前仓气控制柜			3		2008.12.01	2008.12.01	11,990.37	3,996.33				
541	060100827	炉前仓气控制柜			1		2008.12.01	2008.12.01	11,121.76	20,982.36				
542	060100828	输送风机控制柜			6		2008.12.01	2008.12.01	58,389.25	17,985.04				
543	060100829	旋转给料阀控制柜			6		2008.12.01	2008.12.01	50,047.93	6,994.66				
544	060100830	电动机控制柜			7		2008.12.01	2008.12.01	19,463.08	10,491.10				
545	060100831	动力电缆及控制电缆			1		2008.12.01	2008.12.01	29,194.63	4,995.71				
546	060100832	安装材料			1		2008.12.01	2008.12.01	13,902.21	27,976.78				
547	060100833	PLC			1		2008.12.01	2008.12.01	77,852.34	7,494.34				
548	060100834	主控柜			1		2008.12.01	2008.12.01	20,853.31	22,481.43				
549	060100835	就地柜			10		2008.12.01	2008.12.01	62,559.92	4,496.02				
550	060100836	切换阀就地阀			2		2008.12.01	2008.12.01	12,511.98	8,992.05				
551	060100837	工控柜	P4		1		2008.12.01	2008.12.01	25,023.97					
552	060100838	LCD	19		1		2008.12.01	2008.12.01	4,170.66					
553	060100839	操作台			1		2008.12.01	2008.12.01	3,475.55					
554	060100840	编程软件及编程电缆			1		2008.12.01	2008.12.01	1,390.22					
555	060100841	组态软件			1		2008.12.01	2008.12.01	8,341.32	2,996.97				
556	060100842	压力变送器	ME610		7		2008.12.01	2008.12.01	48,657.71	17,485.75				
557	060100843	压力开关	880300		15		2008.12.01	2008.12.01	41,706.60	14,987.01				
558	060100844	电接点压力表	YXC100		2		2008.12.01	2008.12.01	566.09					
559	060100845	不锈钢仪表管及接头	Φ8/Φ10		1		2008.12.01	2008.12.01	62,559.92	22,481.46				
560	060100846	就地控制电缆及敷设材料			1		2008.12.01	2008.12.01	11,121.76	3,996.22				
561	060100847	脱硫系统数据储存工程			1		2010.12.01	2010.12.01	345,841.88	157,492.32				
562	060100848	干燥柜	MAD-30		1		2008.12.01	2008.12.01	81,165.20	29,167.63				
563	060100850	高效过滤器	FA30		1		2008.12.01	2008.12.01	15,709.39	5,644.94				
564	060100851	颗粒过滤器	FT30		1		2008.12.01	2008.12.01	15,709.39	5,644.94				
565	060100852	储气罐	C-1.0/0.8kg		1		2008.12.01	2008.12.01	41,891.71	15,053.40				
566	060100853	储气罐	20m3/8kg		1		2008.12.01	2008.12.01	184,585.37	66,335.45				
567	060100854	储气罐	1m3/8kg		1		2008.12.01	2008.12.01	31,942.43	11,478.47				
568	060100855	储气罐	2m3/8kg		1		2008.12.01	2008.12.01	39,011.66	14,018.71				
569	060100856	除油过滤器	FA20		1		2009.03.01	2009.03.01	6,837.61	2,539.24				
570	060100857	主管路过滤器	FT20		1		2009.03.01	2009.03.01	6,837.61	2,539.24				
571	060100859	微热再生式干燥柜	WMD-20		1		2009.03.01	2009.03.01	41,025.64	15,235.71				
		储气罐	1立方米		1		2009.03.01	2009.03.01	3,418.80					

固定资产—机器设备评估明细表 (资产包六)

评估基准日: 2022年7月20日

产权持有人: 大连热电股份有限公司

表4-6-4

金额单位: 人民币元

序号	资产编号	设备名称	规格型号	计量单位	数量	预估重量	购置日期	启用日期	账面价值		预估价值		增值率%	备注
									原值	净值	原值	净值		
572	060100860	压缩空气罐	DN2000		1		2009.04.01	2009.04.01	79,888.89	29,611.62				
573	060100861	运动RTU装置工程	68KV		1		2009.06.01	2009.06.01	400,000.00	153,346.98				
574	060100862	转炉炉引风机电机	450		1		2015.02.01	2015.02.01	53,846.15	35,291.14				
575	060100863	烟尘检测仪	RBV-DVST		1		2015.12.01	2015.12.01	58,119.66	40,532.60				
576	060100864	脱硫-储料仓-250M3	HK100		1		2015.12.01	2015.12.01	862,359.00	601,408.89				
577	060100865	脱硫-料仓布袋除尘器	DMC36		1		2015.12.01	2015.12.01	71,863.00	50,117.44				
578	060100866	脱硫-料仓压力释放阀	YSF500		1		2015.12.01	2015.12.01	8,963.00	6,264.85				
579	060100867	脱硫-料仓气化系统	DMC36		1		2015.12.01	2015.12.01	35,932.00	25,058.91				
580	060100868	脱硫-罗茨风机	RSR150		1		2015.12.01	2015.12.01	274,877.00	191,689.14				
581	060100869	脱硫-计量给料系统	LF11		6		2015.12.01	2015.12.01	431,179.00	300,704.01				
582	060100870	脱硫-喷射输送系统	PS100		6		2015.12.01	2015.12.01	183,251.00	127,799.55				
583	060100871	脱硫-分配系统	DN100		6		2015.12.01	2015.12.01	188,641.00	131,558.51				
584	060100872	脱硫-混合罐	10M3		1		2015.12.01	2015.12.01	107,795.00	75,176.22				
585	060100873	脱硫-氧化钠溶液储罐	300M3		1		2015.12.01	2015.12.01	314,401.00	219,263.56				
586	060100874	脱硫-碱液泵	20m3/h/100m		2		2015.12.01	2015.12.01	224,573.00	156,617.29				
587	060100875	脱硫-提升泵	30m3/h/100m		1		2015.12.01	2015.12.01	134,744.00	93,970.28				
588	060100876	脱硫-氢氧化钠加料调节装置	0-0.8h		6		2015.12.01	2015.12.01	287,453.00	200,469.88				
589	060100877	脱硫-氢氧化钠加料喷嘴	0-0.8h		6		2015.12.01	2015.12.01	215,590.00	150,352.44				
590	060100878	脱硫-电缆			1		2015.12.01	2015.12.01	71,863.00	50,117.44				
591	060100879	脱硫-PLC控制系统	S7-200		1		2015.12.01	2015.12.01	269,487.46	187,940.51				
592	060100880	脱硝-氨水储罐	40M3		2		2015.12.01	2015.12.01	934,222.00	651,526.33				
593	060100881	脱硝-氨水卸料泵	40M3/h/25m		1		2015.12.01	2015.12.01	43,118.00	30,070.56				
594	060100883	脱硝-氨水输送泵	0.4M3/h/150m		7		2015.12.01	2015.12.01	144,625.00	100,861.41				
595	060100884	脱硝-喷淋装置	304		1		2015.12.01	2015.12.01	22,457.00	15,661.38				
596	060100885	脱硝-洗眼器	304		1		2015.12.01	2015.12.01	8,963.00	6,264.85				
597	060100886	脱硝-稀氨水罐	10M3		1		2015.12.01	2015.12.01	240,742.00	167,893.30				
598	060100887	脱硝-稀氨水泵	0.6M3/h/160m		2		2015.12.01	2015.12.01	157,201.00	109,632.28				
599	060100888	脱硝-电动开关阀	DN65		1		2015.12.01	2015.12.01	41,321.00	28,817.49				
600	060100889	脱硝-计量混合柜体			6		2015.12.01	2015.12.01	1,061,779.00	740,484.45				
601	060100890	脱硝-喷射系统			6		2015.12.01	2015.12.01	792,282.00	552,544.27				
602	060100891	脱硝-配电柜			3		2015.12.01	2015.12.01	467,111.00	325,763.41				
603	060100892	脱硝-电缆	S7-200		1		2015.12.01	2015.12.01	876,282.00	611,119.00				
604	060100893	脱硝-DCS			1		2015.12.01	2015.12.01	619,822.64	432,264.28				
605	060100896	换热站			1		2015.12.01	2015.12.01	9,937,305.83	7,481,543.34				
606	060100897	东海供董平街改造			1		2016.08.01	2016.08.01	2,526,867.67	2,106,306.73				
607	060100898	数据采集仪	W5100H6		1		2016.12.01	2016.12.01	14,957.26	11,184.98				
608	060100899	酸缸吸罐	TH25-1.5		1		2016.12.01	2016.12.01	33,076.92	26,196.80				
609	060100901	红外线区测温网	FLKE512		2		2017.11.28	2017.11.28	9,401.71					
610	060100902	测振仪	VM-63a		2		2017.11.28	2017.11.28	11,623.93	9,205.93				
611	060100903	射水泵	ZS150-125-400		1		2017.12.13	2017.12.13	5,364.62	4,266.08				
612	060100904	电动插板阀	P2913Y-16RN-150		2		2017.12.28	2017.12.28	31,675.21	25,213.51				
613	060100906	排污泵	50wqg20-10-3		1		2018.12.29	2018.12.29	8,189.66	6,912.02				
614	060100909	疏水泵	1610 3.2BE 18.5KW		2		2019.03.28	2019.03.28	42,594.83	36,461.15				
615	060100910	汽油机	WB30CXZR18-10		1		2019.04.29	2019.04.29	4,810.34	4,136.94				

固定资产—机器设备评估明细表 (资产包六)

评估基准日: 2022年7月20日

产权持有人: 大连热电股份有限公司

表4-6-4

金额单位: 人民币元

序号	资产编号	设备名称	规格型号	计量单位	数量	预估重量	购置日期	启用日期	账面价值		预估价值		增值率%	增值	减值	备注
									原值	净值	原值	净值				
572	060100860	压缩空气罐	DN2000		1		2009.04.01	2009.04.01	78,888.89	29,611.62						
573	060100861	运动RTU装置工程	66kv		1		2009.06.01	2009.06.01	400,000.00	153,346.98						
574	060100862	转炉炉引风机电机	450		1		2015.02.01	2015.02.01	53,846.15	35,291.14						
575	060100863	烟生检测仪	RBV-DVST		1		2015.12.01	2015.12.01	58,119.66	40,532.60						
576	060100864	脱硫-储料仓250M3	HK100		1		2015.12.01	2015.12.01	862,359.00	601,408.89						
577	060100865	脱硫-料仓布袋除尘器	DMC36		1		2015.12.01	2015.12.01	71,863.00	50,117.44						
578	060100866	脱硫-料仓压力释放阀	YSF500		1		2015.12.01	2015.12.01	8,983.00	6,264.85						
579	060100867	脱硫-料仓气化系统	DMC36		1		2015.12.01	2015.12.01	35,932.00	25,058.91						
580	060100868	脱硫-罗茨风机	RSRT150		1		2015.12.01	2015.12.01	274,877.00	191,699.14						
581	060100869	脱硫-计量给料系统	LF11		6		2015.12.01	2015.12.01	431,179.00	300,704.01						
582	060100870	脱硫-喷枪输送系统	PS100		6		2015.12.01	2015.12.01	183,251.00	127,799.55						
583	060100871	脱硫-分配系统	DN100		6		2015.12.01	2015.12.01	188,641.00	131,558.51						
584	060100872	脱硫-氢氧化钠溶液储罐	10M3		1		2015.12.01	2015.12.01	107,795.00	75,176.22						
585	060100873	脱硫-氢氧化钠溶液储罐	300M3		1		2015.12.01	2015.12.01	314,401.00	219,263.56						
586	060100874	脱硫-碱液泵	20m3/h/100m		2		2015.12.01	2015.12.01	224,573.00	156,617.29						
587	060100875	脱硫-提升泵	30m3/h/100m		1		2015.12.01	2015.12.01	134,744.00	93,970.28						
588	060100876	脱硫-氢氧化钠原料调节装置	0-0.8h		6		2015.12.01	2015.12.01	287,453.00	200,469.88						
589	060100877	脱硫-氢氧化钠原料喷嘴	0-0.8h		6		2015.12.01	2015.12.01	215,590.00	150,352.44						
590	060100878	脱硫-电缆			1		2015.12.01	2015.12.01	71,863.00	50,117.44						
591	060100879	脱硫-PLC控制系统	S7-200		1		2015.12.01	2015.12.01	269,487.46	187,940.51						
592	060100880	脱硫-氨水储罐	40M3		2		2015.12.01	2015.12.01	934,222.00	651,526.33						
593	060100881	脱硫-氨水到料泵	40M3/h/25m		1		2015.12.01	2015.12.01	43,118.00	30,070.56						
594	060100883	脱硫-氨水输送泵	0.4M3/h/150m		7		2015.12.01	2015.12.01	144,625.00	100,861.41						
595	060100884	脱硫-喷淋装置	304		1		2015.12.01	2015.12.01	22,457.00	15,661.38						
596	060100885	脱硫-洗眼器	304		1		2015.12.01	2015.12.01	6,983.00	6,264.85						
597	060100886	脱硫-稀酸水罐	10M3		1		2015.12.01	2015.12.01	240,742.00	167,893.30						
598	060100887	脱硫-稀酸水罐	0.6M3/h/160m		2		2015.12.01	2015.12.01	157,201.00	109,632.28						
599	060100888	脱硫-电动开关阀	DN65		1		2015.12.01	2015.12.01	41,321.00	28,817.49						
600	060100889	脱硫-计量混合柜体			6		2015.12.01	2015.12.01	1,061,779.00	740,484.45						
601	060100890	脱硫-喷射系统			6		2015.12.01	2015.12.01	467,111.00	552,544.27						
602	060100891	脱硫-电柜			3		2015.12.01	2015.12.01	876,282.00	325,763.41						
603	060100892	脱硫-电柜			1		2015.12.01	2015.12.01	611,119.00							
604	060100893	脱硫-DCS	S7-200		1		2015.12.01	2015.12.01	619,822.64	432,264.28						
605	060100896	换热站			1		2016.08.01	2016.08.01	9,937,305.83	7,481,543.34						
606	060100897	东港供需平衡改造			1		2016.12.01	2016.12.01	2,526,667.67	2,106,306.73						
607	060100898	数据采集仪	W5100HB		1		2016.12.01	2016.12.01	14,957.26	11,184.98						
608	060100899	酸缸吸罐	TH25-1.5		1		2017.11.28	2017.11.28	33,076.92	26,196.80						
609	060100900	红外射线测温仪	FLKE512		2		2017.11.28	2017.11.28	9,401.71							
610	060100902	测振仪	VM-63a		2		2017.11.28	2017.11.28	11,623.93	9,205.93						
611	060100903	射水泵	ZS150-125-400		1		2017.12.13	2017.12.13	5,384.62	4,286.08						
612	060100904	电动插板阀	PZ913Y-16RN-150		2		2017.12.28	2017.12.28	31,675.21	25,213.51						
613	060100906	排污水泵	50Wqz20-10-3		1		2018.12.29	2018.12.29	8,189.66	6,912.02						
614	060100909	疏水泵	1610 3.2BE 18.5KW		2		2019.03.28	2019.03.28	42,594.83	36,461.15						
615	060100910	汽油机	WB30CXZR18-10		1		2019.04.29	2019.04.29	4,810.34	4,136.94						

固定资产—机器设备评估明细表（资产包六）

评估基准日：2022年7月20日

产权持有人：大连热电股份有限公司

表4-6-4

金额单位：人民币元

序号	资产编号	设备名称	规格型号	计量单位	数量	预估重量	购置日期	启用日期	账面价值		评估价值		增值率%	增值	备注
									原值	净值	原值	净值			
616	060100911	测振仪	VM-63C	1			2019.10.30	2019.10.30	8,407.08	7,431.81					
617	060100913	水泵	ZCZ06-100CL1170-200	1			2019.12.30	2019.12.30	21,451.33	19,134.46					
618	060100914	氨水加药泵					2020.12.30	2020.12.30	38,461.54	36,153.79					
619	060100915	亚硫酸加药泵					2020.12.30	2020.12.30	88,034.18	82,752.08					
620	060100916	磷酸盐加药泵					2020.12.30	2020.12.30	41,025.64	38,564.14					
621	060100917	消音器					2021.03.26	2021.03.26	12,931.03	12,316.75					
622	060200001	锅炉	SC130/5.29mx	1	794.82		2003.01.01	2003.01.01	24,176,138.63	8,128,865.26	1,581,690.00	1,581,690.00	1,990	1,581,690.00	
623	060200002	锅炉		1	794.82		2003.01.01	2003.01.01	22,096,227.70	6,403,369.79	1,581,690.00	1,581,690.00	1,990	1,581,690.00	
624	060200004	阀门		214			2003.01.01	2003.01.01	942,687.33						
625	060200005	冲量安全装置		4			2003.01.01	2003.01.01	657,050.54	163,153.80					
626	060200006	电动阀门	2940H-7	3			2003.01.01	2003.01.01	193,384.98	48,019.76					
627	060200007	旁排止回阀	H48H-200-75	3			2003.01.01	2003.01.01	232,778.22	57,802.07					
628	060200008	电动执行器	MA/18	8			2003.01.01	2003.01.01	1,074,361.02	266,777.26					
629	060200009	电动调节阀	PSL312-50G	1			2003.01.01	2003.01.01	101,875.55	25,284.86					
630	060200010	排汽消音器	DJA450/5.62	10			2003.01.01	2003.01.01	250,207.58	62,129.63					
631	060200011	油点火系统装置		2			2003.01.01	2003.01.01	448,844.16	111,452.75					
632	060200012	手动插板门	1000×1000	4			2003.01.01	2003.01.01	108,868.59	27,034.10					
633	060200013	防腐膨胀节	1500×1200	2			2003.01.01	2003.01.01	65,321.15	16,220.80					
634	060200014	防腐膨胀节	1500×1200	2			2003.01.01	2003.01.01	156,952.21	38,972.89					
635	060200015	防腐膨胀节	1500×1000	2			2003.01.01	2003.01.01	130,642.30	32,439.89					
636	060200016	点火枪		2			2003.01.01	2003.01.01	6,446.16	1,601.44					
637	060200017	分汽缸		1			2003.01.01	2003.01.01	23,397.20	5,809.59					
638	060200018	吸风机	Q=121716m3/N	4			2003.01.01	2003.01.01	1,521,342.65	443,178.91					
639	060200019	一次风机	Q=98649m3/N	2			2003.01.01	2003.01.01	1,549,320.93	381,970.43					
640	060200020	二次风机	Q=65755m3/N	2			2003.01.01	2003.01.01	911,832.58	224,803.38					
641	060200021	高压风机	B-09N06-BA	4			2003.01.01	2003.01.01	181,910.81	44,848.86					
642	060200022	汽轮机	C25MW	1	75.00		2003.01.01	2003.01.01	19,737,414.20	5,129,039.09	149,250.00	149,250.00	1,990	149,250.00	
643	060200023	凝结水回水器	SH11107/H	1			2003.01.01	2003.01.01	186,610.05	46,499.98					
644	060200024	凝结水回水器	SH11117/H	4			2003.01.01	2003.01.01	458,394.03	113,011.87					
645	060200025	发电机	QFW-30-2C	1	69.00		2003.01.01	2003.01.01	7,138,532.05	1,772,581.73	137,310.00	137,310.00	1,990	137,310.00	
646	060200026	高压加热器	TG-180F	1			2003.01.01	2003.01.01	611,904.97	156,385.59					
647	060200027	连排扩容器	LP-3.5	1			2003.01.01	2003.01.01	83,561.41	20,600.50					
648	060200028	直流润滑油泵	ZE-40-1200	1			2003.01.01	2003.01.01	38,123.11	9,399.28					
649	060200029	交流启动油泵	ZE-40-1200	1			2003.01.01	2003.01.01	37,347.18	9,207.36					
650	060200030	射水泵	ZE-80-2315	1			2003.01.01	2003.01.01	95,071.40	23,438.18					
651	060200031	循环水泵	ZE-100-2200	2			2003.01.01	2003.01.01	137,231.72	33,832.60					
652	060200032	凝结水泵	24SH-28	2			2003.01.01	2003.01.01	653,736.73	161,171.83					
653	060200033	电动给水泵	6N6	2			2003.01.01	2003.01.01	72,617.25	17,902.90					
654	060200034	电动给水泵#1	DG150-100×9A	1			2003.01.01	2003.01.01	299,653.73	73,877.37					
655	060200035	电动给水泵#2	DG150-100×9A	1			2003.01.01	2003.01.01	299,653.74	73,877.39					
656	060200036	电动给水泵电机#1	DG150-100×9A	1			2003.01.01	2003.01.01	299,653.74	74,408.30					
657	060200037	电动给水泵电机#2	DG150-100×9A	1			2003.01.01	2003.01.01	391,475.14	96,514.40					
658	060200038	电动给水泵电机#3	DG150-100×9A	1			2003.01.01	2003.01.01	391,475.15	96,514.41					
659	060200039	电动给水泵电机#4	DG150-100×9A	1			2003.01.01	2003.01.01	391,475.15	96,514.41					

固定资产—机器设备评估明细表 (资产包六)

评估基准日: 2022年7月20日

产权持有人: 大连热电股份有限公司

表4-6-4
金额单位: 人民币元

序号	资产编号	设备名称	规格型号	计量单位	数量	预估重量	购置日期	启用日期	账面价值		预计价值		增值率	备注
									原值	净值	成新率	净值		
660	060200040	高加连排液位装置	SWG-01-05		2		2003.01.01	2003.01.01	153,753.00	37,906.61				
661	060200041	循环水反冲洗滤网	ASCSC700		2		2003.01.01	2003.01.01	632,679.26	157,101.25				
662	060200042	连排除氧减温消音器			7		2003.01.01	2003.01.01	229,197.01	56,912.00				
663	060200043	除氧器	DY-1508mPA		2		2003.01.01	2003.01.01	878,954.46	252,973.23				
664	060200044	磁浮子液位计	P=1.6L=2800		4		2003.01.01	2003.01.01	86,999.37	21,602.55				
665	060200045	电动双梁桥式起重机	32/5 H=22.5		1		2003.01.01	2003.01.01	307,690.30	222,946.40				
666	060200046	减温减压器	WY20 WY60		2		2003.01.01	2003.01.01	855,191.37	212,353.37				
667	060200047	板式热交换器	BBR0.8x1.0/100		2		2003.01.01	2003.01.01	405,869.71	100,782.06				
668	060200048	凝结水回水器	SH-III型6TH		3		2003.01.01	2003.01.01	39,154.50	9,722.19				
669	060200049	抽汽阀联动装置			2		2003.01.01	2003.01.01	34,379.55	8,536.55				
670	060200050	滤水器	DN80		2		2003.01.01	2003.01.01	29,843.36	7,411.04				
671	060200051	减温减压器	WJ-08-1		1		2003.01.01	2003.01.01	408,257.18	101,374.88				
672	060200052	透平油过滤器	TY-II		1		2003.01.01	2003.01.01	72,579.05	18,021.59				
673	060200053	汽轮机加热装置			1		2003.01.01	2003.01.01	128,923.32	32,013.74				
674	060200054	自动清洗过滤器	LSQ-A-100		1		2003.01.01	2003.01.01	6,469,138.19	3,463,317.87				
675	060200055	电除尘器	F85-3		2		2003.01.01	2003.01.01	2,530,717.05	628,406.70				
676	060200056	计量给煤机	9-40T/N		4		2003.01.01	2003.01.01	349,678.24	86,829.75				
677	060200057	电动机调速装置	Φ300		4		2003.01.01	2003.01.01	380,467.05	94,474.16				
678	060200058	单轨吊及手动葫芦			44		2003.01.01	2003.01.01	119,373.44	29,642.48				
679	060200059	定排扩容器	DP-7.5		1		2003.01.01	2003.01.01	67,297.97	16,711.20				
680	060200060	手动葫芦			5		2003.01.01	2003.01.01	147,863.24	54,414.14				
681	060200061	6#炉水泵电机	YKK451-2 510Kw		1		2009.01.01	2009.01.01	59,829.06	24,170.38				
682	060200062	5#炉二次风机电机	YKK4004-4 400Kw		1		2008.10.01	2008.10.01	62,393.16	25,207.23				
683	060200063	5#炉引风机电机	YKK4005-6 280Kw		1		2010.04.01	2010.04.01	20,299.15	6,067.55				
684	060200064	励磁工控机			1		2010.10.01	2010.10.01	15,264.96	6,899.74				
685	060200065	电机	YZR280M-10Z		1		2011.04.01	2011.04.01	126,495.72	60,212.34				
686	060200066	5#炉引风机电机	YKK4005-6 280Kw		1		2011.04.01	2011.04.01	126,495.73	60,212.35				
687	060200067	6#炉引风机电机	YKK4005-6 280Kw		1		2011.04.01	2011.04.01	139,316.24	70,773.24				
688	060200068	5、6#炉引风机电机	YKK4005-6 280Kw		1		2011.12.01	2011.12.01	3,580,000.00	2,047,760.00				
689	060200069	5、6#炉烟气余热回收	IDEA		1		2013.12.01	2013.12.01	1,844.44					
690	060200070	手拉葫芦 (5#炉二次风机)	5T		6		2013.12.01	2013.12.01	3,000.00					
691	060200071	手拉葫芦 (5#炉引风机)	5T		12		2013.12.01	2013.12.01	13,432.48	8,274.40				
692	060200072	高压离心式通风机	8-09N068A		2		2014.03.01	2014.03.01	40,165.63	7,712.20				
693	060200073	主控柜1套	PLC		1		2005.05.01	2005.05.01	225,778.57	43,360.15				
694	060200074	射流引风机			7		2005.05.01	2005.05.01	36,563.59	6,980.56				
695	060200075	蒸汽分配器			1		2005.05.01	2005.05.01	122,258.05	23,473.90				
696	060200076	射流引风机			14		2005.05.01	2005.05.01	34,223.16					
697	060200077	射流引风机			18		2006.03.01	2006.03.01	317,200.00	73,590.40				
698	060200078	给水泵电机(6#)	YKK500-4		2		2005.10.01	2005.10.01	198,600.00	42,103.20				
699	060200079	一次风电动机			1		2005.12.01	2005.12.01	13,197,407.45	4,357,633.07				
700	060200080	低真空			1		2003.01.01	2003.01.01	3,452,714.11	963,683.24				
701	060200081	门式抓斗起重机			2		2003.01.01	2003.01.01	377,965.90	93,417.15				
702	060200082	客货两用电梯	F1000-2560		1		2003.01.01	2003.01.01	42,739.22	10,562.73				
703	060200083	控制仪	KZY-44		3		2003.01.01	2003.01.01						

固定资产—机器设备评估明细表（资产包六）

评估基准日：2022年7月20日

表4-6-4
金额单位：人民币元

项目：

产权持有人：大连热电股份有限公司

序号	资产编号	设备名称	规格型号	计量单位	数量	预估重量	购置日期	启用日期	账面价值			预计价值			增值率%	备注
									原值	净值	原值	成新率%	净值	单价		
704	060200084	空气炮	KJ-300-D		107		2003.01.01	2003.01.01	1,011,058.78	249,888.43						
705	060200085	环式给煤机1#	HX700/15		1		2003.01.01	2003.01.01	1,389,297.83	343,126.38						
706	060200086	环式给煤机2#	HX700/15		1		2003.01.01	2003.01.01	1,388,297.82	342,826.37						
707	060200087	环式给煤机3#	HX700/15		1		2003.01.01	2003.01.01	1,388,297.82	343,126.37						
708	060200088	筒仓安全监测装置	MCSS-2		1		2003.01.01	2003.01.01	697,751.21	172,454.23						
709	060200089	筒仓防爆门	Φ1200		36		2003.01.01	2003.01.01	564,157.72	139,435.12						
710	060200090	锁气漏斗	TD800FJL		16		2003.01.01	2003.01.01	64,686.13							
711	060200091	锁气漏斗	TD650FJL		8		2003.01.01	2003.01.01	27,829.92							
712	060200092	锁气漏斗	B: 650		8		2003.01.01	2003.01.01	24,306.11							
713	060200094	电动双测犁式卸料器	TD800JDC		16		2003.01.01	2003.01.01	286,835.42	70,883.38						
714	060200095	胶带输送机	B=800		15		2003.01.01	2003.01.01	2,609,903.67	645,053.42						
715	060200096	除铁器	RCDB-8		1		2003.01.01	2003.01.01	37,796.59	9,341.03						
716	060200097	除铁器	RLDP-6		4		2003.01.01	2003.01.01	136,649.21	33,144.55						
717	060200098	电控箱	KGLA-30/300B		3		2003.01.01	2003.01.01	15,249.47	3,768.64						
718	060200099	电控箱	GLA-10/175		2		2003.01.01	2003.01.01	14,277.33	3,513.78						
719	60200100	电动小车	DX-1		7		2003.01.01	2003.01.01	14,144.65							
720	060200101	断带	TYDS-1		46		2003.01.01	2003.01.01	1,544,048.85	381,620.17						
721	060200102	断带倒带控制箱	TYDS-E		11		2003.01.01	2003.01.01	72,918.35	18,022.78						
722	060200103	超声波煤传感器	XP-PVS		12		2003.01.01	2003.01.01	383,780.76	94,854.24						
723	060200104	断带倒带检测装置	TYDJ-1		20		2003.01.01	2003.01.01	117,460.18	29,031.11						
724	060200105	输煤皮带称	B: 650		4		2003.01.01	2003.01.01	331,447.03	81,918.81						
725	060200106	空气炮	K1300		25		2003.01.01	2003.01.01	241,042.34	59,574.96						
726	060200107	H型清扫器			25		2003.01.01	2003.01.01	15,307.62							
727	060200108	滚柱输送机			6		2003.01.01	2003.01.01	42,782.83	10,574.26						
728	060200109	柱式过滤器			3		2003.01.01	2003.01.01	93,279.48	23,039.40						
729	060200110	全自动水雾除尘器	JNSYC-CP		1		2003.01.01	2003.01.01	188,682.20	46,636.21						
730	060200111	自动喷水控制器	ZKQZ-40		10		2003.01.01	2003.01.01	50,683.77	12,525.97						
731	060200112	自动冲洗过滤器	WYE4A4-25		15		2003.01.01	2003.01.01	75,611.33	18,687.00						
732	060200113	全自动水雾除尘器	JNSYC-C		2		2003.01.01	2003.01.01	377,384.42	93,272.43						
733	060200114	液化气集气缸	Φ219*90		1		2003.01.01	2003.01.01	3,779.66							
734	060200115	电动滚筒	BB050		1		2003.01.01	2003.01.01	13,083.43	3,234.28						
735	060200116	全自动水雾除尘器	TYSYC-C		12		2003.01.01	2003.01.01	2,264,306.47	559,636.25						
736	060200117	全自动水雾除尘器	TYSYC-C		2		2003.01.01	2003.01.01	354,124.97	87,524.09						
737	060200118	全自动水雾除尘器	TYSYC-C		4		2003.01.01	2003.01.01	754,768.82	186,544.85						
738	060200119	碎煤机	KBC-603		2		2003.01.01	2003.01.01	1,860,755.20	459,896.97						
739	060200120	碎煤机减振平台			2		2003.01.01	2003.01.01	469,549.94	116,052.05						
740	060200121	给煤机减振(1、2#)	SY-WN300		2		2003.01.01	2003.01.01	559,680.28	138,328.54						
741	060200122	立式泥泵泵	65YW25-32		2		2003.01.01	2003.01.01	43,698.68	10,801.19						
742	60200123	轴流风机			9		2003.01.01	2003.01.01	47,885.38	11,835.42						
743	060200124	2#卸煤机煤算子改造			1		2003.01.01	2003.01.01	22,428.66	11,394.33						
744	060200125	气力除灰设备	SV-100		2		2003.01.01	2003.01.01	2,152,432.93	531,987.03						
745	060200126	双轴搅拌机			2		2003.01.01	2003.01.01	539,528.05	133,347.97						
746	060200127	电动锁气器	DS-100		4		2003.01.01	2003.01.01	113,584.85	28,073.08						
747	060200128	缓冲锁气器	600×600		8		2003.01.01	2003.01.01	134,882.01	33,336.56						

固定资产—机器设备评估明细表 (资产包六)

评估基准日: 2022年7月20日

产权持有人: 大连热电股份有限公司

表4-6-4

序号	资产编号	设备名称	规格型号	计量单位	数量	预估重量	购置日期	启用日期	账面价值		预估价值		增值	增值率%	备注
									原值	净值	原值	净值			
748	060200130	储气罐	C-10 (0.8MP)		3		2003.01.01	2003.01.01	81,781.09	20,213.42					
749	060200131	缓气器			1		2003.01.01	2003.01.01	14,198.11	3,509.56					
750	060200132	冷渣器(6#炉1#)	SFS-III-0		1		2003.01.01	2003.01.01	460,434.13	113,798.66					
751	060200133	冷渣器(6#炉2#)	SFS-III-0		1		2003.01.01	2003.01.01	460,434.13	113,798.66					
752	060200134	冷渣器(6#炉#)	GLZA-III		1		2003.01.01	2003.01.01	440,847.51	123,306.76					
753	060200135	冷渣器(6#炉2#)	GLZA-III		1		2003.01.01	2003.01.01	300,068.35	84,217.80					
754	060200136	斗式提升机	TB315		1		2003.01.01	2003.01.01	230,357.48	70,519.48					
755	060200137	一号埋刮板输送机	RmcR40		4		2003.01.01	2003.01.01	534,685.35	132,150.93					
756	060200138	二号埋刮板输送机	RmSm50		1		2003.01.01	2003.01.01	213,950.13	52,879.15					
757	060200139	三号埋刮板输送机	RmSm50		1		2003.01.01	2003.01.01	158,577.50	39,190.02					
758	060200140	电动机式排渣门			1		2003.01.01	2003.01.01	87,673.30	21,669.58					
759	060200141	三叶罗茨风机	XSR100		1		2010.06.01	2010.06.01	17,692.31	7,713.74					
760	060200142	罗茨风机	BK6008-30KW		1		2012.10.22	2012.10.22	15,042.74	8,243.53					
761	060200143	罗茨风机	BK5003-5.5KW		1		2012.10.01	2012.10.01	7,692.31	4,215.30					
762	060200144	三叶罗茨风机	BK6003主机		1		2012.11.01	2012.11.01	7,692.31	4,584.54					
763	060200145	阳离子交换器	DN2500		1		2003.01.01	2003.01.01	734,459.70	181,525.93					
764	060200146	阴离子交换器	DN2500		1		2003.01.01	2003.01.01	705,973.07	174,485.88					
765	060200147	混合离子交换器	774093.28		3		2003.01.01	2003.01.01	774,093.28	191,322.36					
766	060200148	除碱器	DN2500		1		2003.01.01	2003.01.01	150,277.31	37,141.82					
767	060200149	压力式混合器	DN2500		1		2003.01.01	2003.01.01	178,139.90	45,750.45					
768	060200150	树脂捕捉器	DN350		5		2003.01.01	2003.01.01	251,838.35	62,243.94					
769	060200151	喷射器	DN100		4		2003.01.01	2003.01.01	57,798.97	14,284.67					
770	060200153	盐酸计量箱	V=1.0		1		2003.01.01	2003.01.01	30,963.73	7,653.71					
771	060200154	碱计量箱	V=2.0		1		2003.01.01	2003.01.01	19,610.36	4,847.06					
772	060200155	混合式除氯加热装置	DN80		1		2003.01.01	2003.01.01	78,441.45	19,386.58					
773	060200156	循环水加药装置	330279.79		1		2003.01.01	2003.01.01	330,279.79	81,630.50					
774	060200157	磷酸盐加药装置			1		2003.01.01	2003.01.01	784,414.53	193,872.45					
775	060200158	中文酸减量度计	CYN-9300		2		2003.01.01	2003.01.01	61,316.45	15,154.03					
776	060200159	中文电导率仪	DG-9500		4		2003.01.01	2003.01.01	89,258.11	22,061.10					
777	060200160	高效过滤器(4#)			1		2003.01.01	2003.01.01	502,793.46	147,896.24					
778	060200161	高效过滤器(5#)			1		2003.01.01	2003.01.01	517,294.31	147,896.24					
779	060200162	酸雾吸收器	DN400		1		2003.01.01	2003.01.01	275,808.40	68,166.32					
780	060200163	水泵	1508*78A		1		2003.01.01	2003.01.01	50,574.09	12,499.07					
781	060200164	中文钠度仪	DGW-9507		1		2003.01.01	2003.01.01	96,631.62	23,882.49					
782	060200165	中间水泵	C2100-200		1		2003.01.01	2003.01.01	57,704.01	14,261.22					
783	060200169	液位自动控制箱	7.5KW		1		2003.01.01	2003.01.01	16,163.07	3,995.19					
784	60200170	输煤软启动箱	ZHHWD150-250		1		2003.01.01	2003.01.01	161,073.33	39,810.78					
785	060200171	除盐水泵	50WQ15-20-20		2		2003.01.01	2003.01.01	180,580.48	44,631.88					
786	060200172	潜水泵污泵	潜水泵		2		2003.01.01	2003.01.01	14,193.77	3,507.24					
787	060200173	潜水泵	潜水泵		1		2003.01.01	2003.01.01	3,158.30						
788	060200174	除盐水泵	GZ65-200		1		2003.01.01	2003.01.01	41,340.74	10,218.11					
789	060200175	浮球控制器	400*500		1		2003.01.01	2003.01.01	4,850.99						
790	060200176	挠性摆动耐灰槽	Su-100		2		2003.01.01	2003.01.01	51,606.22	12,755.59					
791	060200177	水位控制箱			1		2003.01.01	2003.01.01	3,839.50						

项目:

固定资产—机器设备评估明细表 (资产包六)

评估基准日: 2022年7月20日

产权持有人: 大连热电股份有限公司

表4-6-4

金额单位: 人民币元

序号	资产编号	设备名称	规格型号	计量单位	数量	预估重量	购置日期	启用日期	账面价值		预估价值		增值率%	增值	减值	备注
									原值	净值	原值	净值				
792	060200178	滤水器	DG150		1		2003.01.01	2003.01.01	16,926.84	4,153.33						
793	060200179	单级单吸立式泵	ZHWD80-3152		7		2003.01.01	2003.01.01	456,791.42	112,093.51						
794	060200180	液下泵	65YW37-13		2		2003.01.01	2003.01.01	164,228.56	40,301.87						
795	060200181	液下泵	80Y25-20		5		2003.01.01	2003.01.01	491,948.14	120,722.74						
796	060200182	自动冲洗过滤器	CW-20		4		2003.01.01	2003.01.01	55,638.84	13,652.74						
797	060200183	自动冲洗过滤器	CW-40		4		2003.01.01	2003.01.01	62,631.94	15,479.55						
798	060200184	管道泵	4DSGR		1		2003.01.01	2003.01.01	1,269.37							
799	060200185	消防泵			3		2003.01.01	2003.01.01	21,372.14	5,281.49						
800	060200186	潜水排污泵	50WRn-S		1		2003.01.01	2003.01.01	5,187.59	1,282.16						
801	060200187	潜水排污泵	65W61-2X-11		1		2003.01.01	2003.01.01	7,111.09	1,759.54						
802	060200188	高压离心式通风机	8-09-6.8A		1		2015.03.01	2015.03.01	6,973.50	4,599.94						
803	060200189	三叶罗茨风机	BK5003-5.5KW		1		2015.10.01	2015.10.01	7,692.31	5,330.48						
804	060200190	空压机电机	F280M2-4		1		2016.01.29	2016.01.29	64,505.98	45,257.58						
805	060200191	6#炉二次风机	QALG-2N016.50		1		2016.10.01	2016.10.01	32,051.28	23,698.40						
806	060200193	6#炉二次风机电机	YKK400-4 400KW		1		2017.01.24	2017.01.24	64,102.56	48,205.14						
807	060200194	给水调节阀	UP-300-30CEW11T1Z- MFC		2		2017.07.30	2017.07.30	109,025.64	84,604.04						
808	060200195	电动葫芦	CD1		1		2018.11.29	2018.11.29	12,500.00	10,500.00						
809	060200197	吸附式微热再生干燥机					2022.01.30	2022.01.30	98,651.33	97,870.35						
810	060200198	除氧器改造					2022.03.30	2022.03.30	159,200.00	159,200.00						
811	070100002	电抗器	NKSL-800-6		1		1996.01.01	1996.01.01	80,000.00	3,200.00						
812	070100003	避雷器	FED-4		1		1996.01.01	1996.01.01	5,000.00							
813	070100004	避雷器	F2-40		1		1996.01.01	1996.01.01	15,500.00							
814	070100005	玻璃绝缘流风机	F35-11N04		1		1996.01.01	1996.01.01	68,500.00	2,740.00						
815	070100006	高压开关柜	JYN2-10		1		1996.01.01	1996.01.01	96,600.00	3,864.00						
816	070100007	高压开关柜	JYN2-10		1		1996.01.01	1996.01.01	96,600.00	3,864.00						
817	070100008	高压开关柜	JYN2-10		1		1996.01.01	1996.01.01	96,600.00	3,864.00						
818	070100009	高压开关柜	JYN2-10		1		1996.01.01	1996.01.01	96,600.00	3,864.00						
819	070100010	高压开关柜	JYN2-10		1		1996.01.01	1996.01.01	96,600.00	3,864.00						
820	070100011	高压开关柜	JYN2-10		1		1996.01.01	1996.01.01	96,600.00	3,864.00						
821	070100012	高压开关柜	JYN2-10		1		1996.01.01	1996.01.01	96,600.00	3,864.00						
822	070100013	高压开关柜	JYN2-10		1		1996.01.01	1996.01.01	96,600.00	3,864.00						
823	070100014	高压开关柜	JYN2-10		1		1996.01.01	1996.01.01	96,600.00	3,864.00						
824	070100015	高压开关柜	JYN2-10		1		1996.01.01	1996.01.01	96,600.00	3,864.00						
825	070100016	高压开关柜	JYN2-10		1		1996.01.01	1996.01.01	96,600.00	3,864.00						
826	070100017	高压开关柜	JYN2-10		1		1996.01.01	1996.01.01	96,600.00	3,864.00						
827	070100018	高压开关柜	JYN2-10		1		1996.01.01	1996.01.01	96,600.00	3,864.00						
828	070100019	高压开关柜	JYN2-10		1		1996.01.01	1996.01.01	96,600.00	3,864.00						
829	070100020	高压开关柜	JYN2-10		1		1996.01.01	1996.01.01	96,600.00	3,864.00						
830	070100021	高压开关柜	JYN2-10		1		1996.01.01	1996.01.01	96,600.00	3,864.00						
831	070100022	高压开关柜	JYN2-10		1		1996.01.01	1996.01.01	96,600.00	3,864.00						
832	070100023	高压开关柜	JYN2-10		1		1996.01.01	1996.01.01	96,600.00	3,864.00						
833	070100024	高压开关柜	JYN2-10		1		1996.01.01	1996.01.01	96,600.00	3,864.00						
834	070100025	高压开关柜	JYN2-10		1		1996.01.01	1996.01.01	96,600.00	3,864.00						
835	070100026	高压开关柜	JYN2-10		1		1996.01.01	1996.01.01	96,600.00	3,864.00						

项目:

固定资产—机器设备评估明细表 (资产包六)

评估基准日: 2022年7月20日

产权持有人: 大连热电股份有限公司

表4-6-4

序号	资产编号	设备名称	规格型号	计量单位	数量	预估重量	购置日期	启用日期	账面价值		预估价值		增值率%	备注
									原值	净值	原值	净值		
											成新率%	单价		
836	070100027	高压开关柜	JYN2-10		1		1996.01.01	1996.01.01	96,600.00	3,864.00				
837	070100028	高压开关柜	JYN2-10		1		1996.01.01	1996.01.01	96,600.00	3,864.00				
838	070100029	高压开关柜	JYN2-10		1		1996.01.01	1996.01.01	96,600.00	3,864.00				
839	070100030	高压开关柜	JYN2-10		1		1996.01.01	1996.01.01	100,000.00	4,000.00				
840	070100031	高压开关柜	JYN2-10		1		1996.01.01	1996.01.01	100,000.00	4,000.00				
841	070100032	高压开关柜	JYN2-10		1		1996.01.01	1996.01.01	100,000.00	4,000.00				
842	070100033	高压开关柜	JYN2-10		1		1996.01.01	1996.01.01	100,000.00	4,000.00				
843	070100034	高压开关柜	JYN2-10		1		1996.01.01	1996.01.01	100,000.00	4,000.00				
844	070100035	高压开关柜	JYN2-10		1		1996.01.01	1996.01.01	100,000.00	4,000.00				
845	070100036	高压开关柜	JYN2-10		1		1996.01.01	1996.01.01	100,000.00	4,000.00				
846	070100037	高压开关柜	JYN2-10		1		1996.01.01	1996.01.01	100,000.00	4,000.00				
847	070100038	高压开关柜	JYN2-10		1		1996.01.01	1996.01.01	100,000.00	4,000.00				
848	070100039	高压开关柜	JYN2-10		1		1996.01.01	1996.01.01	100,000.00	4,000.00				
849	070100040	高压开关柜	JYN2-10		1		1996.01.01	1996.01.01	100,000.00	4,000.00				
850	070100041	高压开关柜	JYN2-10		1		1996.01.01	1996.01.01	100,000.00	4,000.00				
851	070100042	高压开关柜	JYN2-10		1		1996.01.01	1996.01.01	100,000.00	4,000.00				
852	070100043	高压开关柜	JYN2-10		1		1996.01.01	1996.01.01	100,000.00	4,000.00				
853	070100044	高压开关柜	JYN2-10		1		1996.01.01	1996.01.01	100,000.00	4,000.00				
854	070100045	高压开关柜	JYN2-10		1		1996.01.01	1996.01.01	100,000.00	4,000.00				
855	070100046	高压开关柜	JYN2-10		1		1996.01.01	1996.01.01	100,000.00	4,000.00				
856	070100047	高压开关柜	JYN2-10		1		1996.01.01	1996.01.01	100,000.00	4,000.00				
857	070100048	高压开关柜	JYN2-10		1		1996.01.01	1996.01.01	100,000.00	4,000.00				
858	070100049	高压开关柜	JYN2-10		1		1996.01.01	1996.01.01	100,000.00	4,000.00				
859	070100050	高压开关柜	JYN2-10		1		1996.01.01	1996.01.01	100,000.00	4,000.00				
860	070100051	高压开关柜	JYN2-10		1		1996.01.01	1996.01.01	100,000.00	4,000.00				
861	070100052	高压开关柜	JYN2-10		1		1996.01.01	1996.01.01	100,000.00	4,000.00				
862	070100053	高压开关柜	JYN2-10		1		1996.01.01	1996.01.01	100,000.00	4,000.00				
863	070100054	高压开关柜	JYN2-10		1		1996.01.01	1996.01.01	100,000.00	4,000.00				
864	070100055	高压开关柜	JYN2-10		1		1996.01.01	1996.01.01	100,000.00	4,000.00				
865	070100056	高压开关柜	JYN2-10		1		1996.01.01	1996.01.01	100,000.00	4,000.00				
866	070100057	高压开关柜	JYN2-10		1		1996.01.01	1996.01.01	100,000.00	4,000.00				
867	070100058	运费			1		1996.01.01	1996.01.01	600.00					
868	070100059	无名称			1		1996.01.01	1996.01.01	61,400.00	2,456.00				
869	070100060	集中操作台	JJ8008		1		1996.01.01	1996.01.01	53,400.00	2,136.00				
870	070100061	铁壳开关	HH4		1		1996.01.01	1996.01.01	17,400.00	696.00				
871	070100062	铁壳开关	HH3		1		1996.01.01	1996.01.01	20,000.00	800.00				
872	070100063	操作箱	JXF		1		1996.01.01	1996.01.01	8,000.00	320.00				
873	070100064	操作箱	JXF		1		1996.01.01	1996.01.01	8,000.00	320.00				
874	070100065	操作箱	JXF		1		1996.01.01	1996.01.01	8,000.00	320.00				
875	070100066	操作箱	JXF		1		1996.01.01	1996.01.01	8,000.00	320.00				
876	070100067	操作箱	JXF		1		1996.01.01	1996.01.01	8,000.00	320.00				
877	070100068	操作箱	JXF		1		1996.01.01	1996.01.01	8,000.00	320.00				
878	070100069	操作箱	JXF		1		1996.01.01	1996.01.01	8,000.00	320.00				
879	070100070	操作箱	JXF		1		1996.01.01	1996.01.01	8,000.00	320.00				

项目:

固定资产—机器设备评估明细表 (资产包六)

评估基准日: 2022年7月20日

产权持有人: 大连热电股份有限公司

表4-6-4

金额单位: 人民币元

序号	资产编号	设备名称	规格型号	计量单位	数量	预估重量	购置日期	启用日期	账面价值		预估价值		增值率%	增值	备注
									原值	净值	原值	净值			
880	070100071	操作箱	JXF		1		1996.01.01	1996.01.01	8,000.00	320.00					
881	070100072	操作箱	JXF		1		1996.01.01	1996.01.01	8,000.00	320.00					
882	070100073	操作箱	JXF		1		1996.01.01	1996.01.01	8,000.00	320.00					
883	070100074	操作箱	JXF		1		1996.01.01	1996.01.01	8,000.00	320.00					
884	070100075	操作箱	JXF		1		1996.01.01	1996.01.01	8,000.00	320.00					
885	070100076	操作箱	JXF		1		1996.01.01	1996.01.01	8,000.00	320.00					
886	070100077	操作箱	JXF		1		1996.01.01	1996.01.01	8,000.00	320.00					
887	070100078	操作箱	JXF		1		1996.01.01	1996.01.01	8,000.00	320.00					
888	070100079	操作箱	JXF		1		1996.01.01	1996.01.01	8,000.00	320.00					
889	070100080	操作箱	JXF		1		1996.01.01	1996.01.01	8,000.00	320.00					
890	070100081	操作箱	JXF		1		1996.01.01	1996.01.01	8,000.00	320.00					
891	070100082	操作箱	JXF		1		1996.01.01	1996.01.01	8,000.00	320.00					
892	070100083	操作箱	JXF		1		1996.01.01	1996.01.01	8,000.00	320.00					
893	070100084	操作箱	JXF		1		1996.01.01	1996.01.01	8,000.00	320.00					
894	070100085	操作箱	JXF		1		1996.01.01	1996.01.01	8,000.00	320.00					
895	070100086	操作箱	JXF		1		1996.01.01	1996.01.01	8,000.00	320.00					
896	070100087	操作箱	JXF		1		1996.01.01	1996.01.01	8,000.00	320.00					
897	070100088	操作箱	JXF		1		1996.01.01	1996.01.01	8,000.00	320.00					
898	070100089	操作箱	JXF		1		1996.01.01	1996.01.01	8,000.00	320.00					
899	070100090	操作箱	JXF		1		1996.01.01	1996.01.01	8,000.00	320.00					
900	070100091	操作箱	JXF		1		1996.01.01	1996.01.01	8,000.00	320.00					
901	070100092	操作箱	JXF		1		1996.01.01	1996.01.01	8,000.00	320.00					
902	070100093	操作箱	JXF		1		1996.01.01	1996.01.01	8,000.00	320.00					
903	070100094	操作箱	JXF		1		1996.01.01	1996.01.01	8,000.00	320.00					
904	070100095	操作箱	JXF		1		1996.01.01	1996.01.01	8,000.00	320.00					
905	070100096	操作箱	JXF		1		1996.01.01	1996.01.01	8,000.00	320.00					
906	070100097	操作箱	JXF		1		1996.01.01	1996.01.01	8,000.00	320.00					
907	070100098	操作箱	JXF		1		1996.01.01	1996.01.01	8,000.00	320.00					
908	070100099	操作箱	JXF		1		1996.01.01	1996.01.01	8,000.00	320.00					
909	070100100	操作箱	JXF		1		1996.01.01	1996.01.01	8,000.00	320.00					
910	070100101	操作箱	JXF		1		1996.01.01	1996.01.01	8,000.00	320.00					
911	070100102	操作箱	JXF		1		1996.01.01	1996.01.01	8,000.00	320.00					
912	070100104	操作箱	JXF		1		1996.01.01	1996.01.01	8,000.00	320.00					
913	070100105	操作箱	JXF		1		1996.01.01	1996.01.01	8,000.00	320.00					
914	070100106	操作箱	JXF		1		1996.01.01	1996.01.01	8,000.00	320.00					
915	070100107	操作箱	JXF		1		1996.01.01	1996.01.01	8,000.00	320.00					
916	070100109	操作箱	JXF		1		1996.01.01	1996.01.01	8,000.00	320.00					
917	070100110	操作箱	JXF		1		1996.01.01	1996.01.01	8,000.00	320.00					
918	070100111	操作箱	JXF		1		1996.01.01	1996.01.01	8,000.00	320.00					
919	070100112	操作箱	JXF		1		1996.01.01	1996.01.01	8,000.00	320.00					
920	070100114	操作箱	JXF		1		1996.01.01	1996.01.01	8,000.00	320.00					
921	070100115	操作箱	JXF		1		1996.01.01	1996.01.01	8,000.00	320.00					
922	070100116	操作箱	JXF		1		1996.01.01	1996.01.01	8,000.00	320.00					
923	070100117	操作箱	JXF		1		1996.01.01	1996.01.01	8,000.00	320.00					

项目:

固定资产—机器设备评估明细表 (资产包六)

评估基准日: 2022年7月20日

产权持有人: 大连热电股份有限公司

表4-6-4

金额单位: 人民币元

序号	资产编号	设备名称	规格型号	计量单位	数量	预估重量	购置日期	启用日期	账面价值		预估价值		增值率%	备注
									原值	净值	原值	净值		
924	070100118	操作箱	JXF		1		1996.01.01	1996.01.01	8,000.00	320.00				
925	070100119	操作箱	JXF		1		1996.01.01	1996.01.01	8,000.00	320.00				
926	070100120	操作箱	JXF		1		1996.01.01	1996.01.01	8,000.00	320.00				
927	070100121	操作箱	JXF		1		1996.01.01	1996.01.01	8,000.00	320.00				
928	070100122	操作箱	JXF		1		1996.01.01	1996.01.01	8,000.00	320.00				
929	070100123	操作箱	JXF		1		1996.01.01	1996.01.01	8,000.00	320.00				
930	070100124	操作箱	JXF		1		1996.01.01	1996.01.01	8,000.00	320.00				
931	070100125	操作箱	JXF		1		1996.01.01	1996.01.01	8,000.00	320.00				
932	070100126	操作箱	JXF		1		1996.01.01	1996.01.01	8,000.00	320.00				
933	070100127	操作箱	JXF		1		1996.01.01	1996.01.01	8,000.00	320.00				
934	070100128	操作箱	JXF		1		1996.01.01	1996.01.01	8,000.00	320.00				
935	070100129	操作箱	JXF		1		1996.01.01	1996.01.01	8,000.00	320.00				
936	070100130	操作箱	JXF		1		1996.01.01	1996.01.01	8,000.00	320.00				
937	070100131	操作箱	JXF		1		1996.01.01	1996.01.01	8,000.00	320.00				
938	070100132	操作箱	JXF		1		1996.01.01	1996.01.01	8,000.00	320.00				
939	070100133	操作箱	JXF		1		1996.01.01	1996.01.01	8,000.00	320.00				
940	070100134	操作箱	JXF		1		1996.01.01	1996.01.01	8,000.00	320.00				
941	070100135	操作箱	JXF		1		1996.01.01	1996.01.01	8,000.00	320.00				
942	070100136	操作箱	JXF		1		1996.01.01	1996.01.01	8,000.00	320.00				
943	070100137	操作箱	JXF		1		1996.01.01	1996.01.01	8,000.00	320.00				
944	070100138	操作箱	JXF		1		1996.01.01	1996.01.01	8,000.00	320.00				
945	070100139	操作箱	JXF		1		1996.01.01	1996.01.01	8,000.00	320.00				
946	070100140	操作箱	JXF		1		1996.01.01	1996.01.01	8,000.00	320.00				
947	070100141	操作箱	JXF		1		1996.01.01	1996.01.01	8,000.00	320.00				
948	070100142	操作箱	JXF		1		1996.01.01	1996.01.01	8,000.00	320.00				
949	070100143	操作箱	JXF		1		1996.01.01	1996.01.01	8,000.00	320.00				
950	070100144	操作箱	JXF		1		1996.01.01	1996.01.01	8,000.00	320.00				
951	070100145	操作箱	JXF		1		1996.01.01	1996.01.01	8,000.00	320.00				
952	070100146	操作箱	JXF		1		1996.01.01	1996.01.01	8,000.00	320.00				
953	070100147	操作箱	JXF		1		1996.01.01	1996.01.01	8,000.00	320.00				
954	070100148	操作箱	JXF		1		1996.01.01	1996.01.01	8,000.00	320.00				
955	070100149	操作箱	JXF		1		1996.01.01	1996.01.01	8,000.00	320.00				
956	070100150	操作箱	JXF		1		1996.01.01	1996.01.01	8,000.00	320.00				
957	070100151	操作箱	JXF		1		1996.01.01	1996.01.01	8,000.00	320.00				
958	070100152	操作箱	JXF		1		1996.01.01	1996.01.01	8,000.00	320.00				
959	070100153	操作箱	JXF		1		1996.01.01	1996.01.01	8,000.00	320.00				
960	070100154	操作箱	JXF		1		1996.01.01	1996.01.01	8,000.00	320.00				
961	070100155	操作箱	JXF		1		1996.01.01	1996.01.01	8,000.00	320.00				
962	070100156	操作箱	JXF		1		1996.01.01	1996.01.01	8,000.00	320.00				
963	070100157	操作箱	JXF		1		1996.01.01	1996.01.01	8,000.00	320.00				
964	070100158	操作箱	JXF		1		1996.01.01	1996.01.01	8,000.00	320.00				
965	070100159	直流开关电源	JXCF-3008		1		1996.01.01	1996.01.01	13,600.00	544.00				
966	070100160	户外防尘控制箱	XLR-20-2-1		1		1996.01.01	1996.01.01	14,900.00	596.00				
967	070100161	户外防尘控制箱	XLR-20-2-1		1		1996.01.01	1996.01.01	15,000.00	600.00				

项目:

固定资产—机器设备评估明细表 (资产包六)

评估基准日: 2022年7月20日

产权持有人: 大连热电股份有限公司

表4-6-4
金额单位: 人民币元

序号	资产编号	设备名称	规格型号	计量单位	数量	预估重量	购置日期	启用日期	账面价值		预估价值		增值	增值率%	备注
									原值	净值	原值	净值			
988	070100162	户外防尘控制箱	XLR-20-2-1		1		1996.01.01	1996.01.01	15,000.00	600.00					
989	70100163	户外防尘控制箱	XLR-20-2-1		1		1996.01.01	1996.01.01	15,000.00	600.00					
970	070100164	户外防尘控制箱	XLR-20-2-1		1		1996.01.01	1996.01.01	15,000.00	600.00					
971	070100165	户外防尘控制箱	XLR-20-2-1		1		1996.01.01	1996.01.01	15,000.00	600.00					
972	070100166	户外防尘控制箱	XLR-20-2-1		1		1996.01.01	1996.01.01	15,000.00	600.00					
973	070100167	户外防尘控制箱	XLR-20-2-1		1		1996.01.01	1996.01.01	15,000.00	600.00					
974	070100168	户外防尘控制箱	XLR-20-2-1		1		1996.01.01	1996.01.01	15,000.00	600.00					
975	070100169	户外防尘控制箱	XLR-20-2-1		1		1996.01.01	1996.01.01	15,000.00	600.00					
976	070100170	户外防尘控制箱	XLR-20-2-1		1		1996.01.01	1996.01.01	15,000.00	600.00					
977	070100171	户外防尘控制箱	XLR-20-2-1		1		1996.01.01	1996.01.01	15,000.00	600.00					
978	070100172	户外防尘控制箱	XLR-20-2-1		1		1996.01.01	1996.01.01	15,000.00	600.00					
979	070100173	户外防尘控制箱	XLR-20-2-1		1		1996.01.01	1996.01.01	15,000.00	600.00					
980	070100174	户外防尘控制箱	XLR-20-2-1		1		1996.01.01	1996.01.01	15,000.00	600.00					
981	070100175	户外防尘控制箱	XLR-20-2-1		1		1996.01.01	1996.01.01	15,000.00	600.00					
982	070100176	户外防尘控制箱	XLR-20-2-1		1		1996.01.01	1996.01.01	15,000.00	600.00					
983	070100177	户外防尘控制箱	XLR-20-2-1		1		1996.01.01	1996.01.01	15,000.00	600.00					
984	070100178	户外防尘控制箱	XLR-20-2-1		1		1996.01.01	1996.01.01	15,000.00	600.00					
985	070100179	户外防尘控制箱	XLR-20-2-1		1		1996.01.01	1996.01.01	15,000.00	600.00					
986	070100180	户外防尘控制箱	XLR-20-2-1		1		1996.01.01	1996.01.01	15,000.00	600.00					
987	070100181	户外防尘控制箱	XLR-20-2-1		1		1996.01.01	1996.01.01	15,000.00	600.00					
988	070100182	户外防尘控制箱	XLR-20-2-1		1		1996.01.01	1996.01.01	15,000.00	600.00					
989	070100183	户外防尘控制箱	XLR-20-2-1		1		1996.01.01	1996.01.01	15,000.00	600.00					
990	070100184	户外防尘控制箱	XLR-20-2-1		1		1996.01.01	1996.01.01	15,000.00	600.00					
991	070100185	户外防尘控制箱	XLR-20-2-1		1		1996.01.01	1996.01.01	15,000.00	600.00					
992	070100186	户外防尘控制箱	XLR-20-2-1		1		1996.01.01	1996.01.01	15,000.00	600.00					
993	070100187	户外防尘控制箱	XLR-20-2-1		1		1996.01.01	1996.01.01	15,000.00	600.00					
994	070100188	户外防尘控制箱	XLR-20-2-1		1		1996.01.01	1996.01.01	15,000.00	600.00					
995	070100189	户外防尘控制箱	XLR-20-2-1		1		1996.01.01	1996.01.01	15,000.00	600.00					
996	070100190	户外防尘控制箱	XLR-20-2-1		1		1996.01.01	1996.01.01	15,000.00	600.00					
997	70100191	户外防尘控制箱	XLR-20-2-1		1		1996.01.01	1996.01.01	15,000.00	600.00					
998	70100192	动力配电箱	XLR-20-2-1		1		1996.01.01	1996.01.01	18,300.00	732.00					
999	070100193	动力配电箱	XLR-20-2-1		1		1996.01.01	1996.01.01	18,300.00	732.00					
1000	070100194	动力配电箱	XLR-20-2-1		1		1996.01.01	1996.01.01	18,300.00	732.00					
1001	70100195	操作箱	VDR-121		1		1996.01.01	1996.01.01	3,000.00						
1002	070100196	操作箱	X5-1		1		1996.01.01	1996.01.01	38,100.00	1,524.00					
1003	70100197	操作箱	TXF		1		1996.01.01	1996.01.01	8,500.00	340.00					
1004	70100198	操作箱	TXF		1		1996.01.01	1996.01.01	8,500.00	340.00					
1005	70100199	操作箱	TXF		1		1996.01.01	1996.01.01	8,500.00	340.00					
1006	70102000	操作箱	TXF		1		1996.01.01	1996.01.01	8,500.00	340.00					
1007	70102001	操作箱	TXF		1		1996.01.01	1996.01.01	8,500.00	340.00					
1008	70102002	操作箱	TXF		1		1996.01.01	1996.01.01	8,500.00	340.00					
1009	070102003	操作箱	TXF		1		1996.01.01	1996.01.01	8,500.00	340.00					
1010	70102004	操作箱	TXF		1		1996.01.01	1996.01.01	8,500.00	340.00					
1011	070102005	操作箱	TXF		1		1996.01.01	1996.01.01	8,500.00	340.00					

固定资产—机器设备评估明细表 (资产包六)

评估基准日: 2022年7月20日

产权持有人: 大连热电股份有限公司

表4-6-4

序号	资产编号	设备名称	规格型号	计量单位	数量	预估重量	购置日期	启用日期	账面价值			评估价值			增值率%	备注
									原值	净值	原值	成新率%	净值	单价		
1012	070100206	操作箱	TXF	1			1996.01.01	1996.01.01	8,500.00	340.00						
1013	070100207	操作箱	TXF	1			1996.01.01	1996.01.01	8,500.00	340.00						
1014	070100208	操作箱	TXF	1			1996.01.01	1996.01.01	8,500.00	340.00						
1015	070100209	操作箱	TXF	1			1996.01.01	1996.01.01	8,500.00	340.00						
1016	070100210	操作箱	TXF	1			1996.01.01	1996.01.01	8,500.00	340.00						
1017	070100211	操作箱	TXF	1			1996.01.01	1996.01.01	8,500.00	340.00						
1018	070100212	操作箱	TXF	1			1996.01.01	1996.01.01	8,500.00	340.00						
1019	070100213	操作箱	TXF	1			1996.01.01	1996.01.01	8,500.00	340.00						
1020	070100214	操作箱	TXF	1			1996.01.01	1996.01.01	8,500.00	340.00						
1021	070100215	操作箱	TXF	1			1996.01.01	1996.01.01	8,500.00	340.00						
1022	070100216	操作箱	TXF	1			1996.01.01	1996.01.01	8,500.00	340.00						
1023	070100217	操作箱	TXF	1			1996.01.01	1996.01.01	8,500.00	340.00						
1024	070100218	操作箱	TXF	1			1996.01.01	1996.01.01	8,500.00	340.00						
1025	070100219	操作箱	TXF	1			1996.01.01	1996.01.01	8,500.00	340.00						
1026	070100220	操作箱	TXF	1			1996.01.01	1996.01.01	8,500.00	340.00						
1027	070100221	操作箱	TXF	1			1996.01.01	1996.01.01	8,500.00	340.00						
1028	70100222	集中操作台	JJ90	1			1996.01.01	1996.01.01	117,000.00	340.00						
1029	70100223	动力配电箱	X2-10-14/95	1			1996.01.01	1996.01.01	18,200.00	4,680.00						
1030	070100224	动力配电箱	XL-05-01	1			1996.01.01	1996.01.01	728.00							
1031	070100225	动力配电箱	XL-21	1			1996.01.01	1996.01.01	32,000.00	1,280.00						
1032	070100226	动力配电箱	XL-21	1			1996.01.01	1996.01.01	30,000.00	1,200.00						
1033	070100227	动力配电箱	XL-21	1			1996.01.01	1996.01.01	30,000.00	1,200.00						
1034	070100228	动力配电箱	XL-21	1			1996.01.01	1996.01.01	30,000.00	1,200.00						
1035	070100229	动力配电箱	XL-21	1			1996.01.01	1996.01.01	30,000.00	1,200.00						
1036	070100230	动力配电箱	XL-21	1			1996.01.01	1996.01.01	30,000.00	1,200.00						
1037	070100231	动力配电箱	XL-21	1			1996.01.01	1996.01.01	30,000.00	1,200.00						
1038	070100232	动力配电箱	XL-21	1			1996.01.01	1996.01.01	30,000.00	1,200.00						
1039	070100233	动力配电箱	XL-21	1			1996.01.01	1996.01.01	30,000.00	1,200.00						
1040	070100234	动力配电箱	XL-21	1			1996.01.01	1996.01.01	30,000.00	1,200.00						
1041	070100235	动力配电箱	XL-21	1			1996.01.01	1996.01.01	30,000.00	1,200.00						
1042	070100236	动力配电箱	XL-21	1			1996.01.01	1996.01.01	30,000.00	1,200.00						
1043	070100237	动力配电箱	XL-21	1			1996.01.01	1996.01.01	30,000.00	1,200.00						
1044	070100238	动力配电箱	XL-21	1			1996.01.01	1996.01.01	30,000.00	1,200.00						
1045	070100239	动力配电箱	XL-21	1			1996.01.01	1996.01.01	30,000.00	1,200.00						
1046	070100240	动力配电箱	XL-21	1			1996.01.01	1996.01.01	30,000.00	1,200.00						
1047	070100241	动力配电箱	XL-21	1			1996.01.01	1996.01.01	30,000.00	1,200.00						
1048	070100242	动力配电箱	XL-21	1			1996.01.01	1996.01.01	30,000.00	1,200.00						
1049	070100243	动力配电箱	XL-21	1			1996.01.01	1996.01.01	30,000.00	1,200.00						
1050	070100244	动力配电箱	XL-21	1			1996.01.01	1996.01.01	30,000.00	1,200.00						
1051	070100245	动力配电箱	XL-21	1			1996.01.01	1996.01.01	30,000.00	1,200.00						
1052	070100246	动力配电箱	XL-21	1			1996.01.01	1996.01.01	30,000.00	1,200.00						
1053	070100247	动力配电箱	XL-21	1			1996.01.01	1996.01.01	30,000.00	1,200.00						
1054	070100248	动力配电箱	XL-21	1			1996.01.01	1996.01.01	30,000.00	1,200.00						
1055	70100249	动力配电箱	XL-21	1			1996.01.01	1996.01.01	30,000.00	1,200.00						

金额单位: 人民币元

固定资产—机器设备评估明细表 (资产包六)

评估基准日: 2022年7月20日

产权持有人: 大连热电股份有限公司

表4-6-4

金额单位: 人民币元

序号	资产编号	设备名称	规格型号	计量单位	数量	预估重量	购置日期	启用日期	账面价值		预估价值			增值率%	备注
									原值	净值	原值	成新率%	净值		
1055	70100250	动力配电箱	XL-21	1			1996.01.01	1996.01.01	30,000.00	1,200.00					
1057	70100251	动力配电箱	XL-21	1			1996.01.01	1996.01.01	30,000.00	1,200.00					
1058	070100252	户外端子箱	X5-ICG	1			1996.01.01	1996.01.01	14,900.00	596.00					
1059	70100253	动力配电箱	D8-2	1			1996.01.01	1996.01.01	32,100.00	1,274.00					
1060	070100254	动力配电箱	D8-2	1			1996.01.01	1996.01.01	32,100.00	1,274.00					
1061	070100255	动力配电箱	D8-2	1			1996.01.01	1996.01.01	32,100.00	1,274.00					
1062	070100256	动力配电箱	D8-2	1			1996.01.01	1996.01.01	32,100.00	1,274.00					
1063	070100257	动力配电箱	D8-2	1			1996.01.01	1996.01.01	32,100.00	1,274.00					
1064	070100258	动力配电箱	D8-2	1			1996.01.01	1996.01.01	32,100.00	1,274.00					
1065	070100259	动力配电箱	D8-2	1			1996.01.01	1996.01.01	32,100.00	1,274.00					
1066	70100260	动力配电箱	D8-2	1			1996.01.01	1996.01.01	32,100.00	1,274.00					
1067	70100261	动力配电箱	D8-2	1			1996.01.01	1996.01.01	32,100.00	1,274.00					
1068	070100262	动力配电箱	XL-21-35	1			1996.01.01	1996.01.01	40,600.00	1,624.00					
1069	70100263	备用电源自控箱	BZTX-1	1			1996.01.01	1996.01.01	32,000.00	1,280.00					
1070	70100264	动力配电箱	XL-21	1			1996.01.01	1996.01.01	42,500.00	1,700.00					
1071	70100265	端子箱	JX-3002	1			1996.01.01	1996.01.01	12,800.00	512.00					
1072	070100266	动力配电箱	XL-10-4/60G	1			1996.01.01	1996.01.01	19,200.00	768.00					
1073	070100267	动力配电箱	XL-10-4/60G	1			1996.01.01	1996.01.01	19,200.00	768.00					
1074	070100268	动力配电箱	XL-10-4/60G	1			1996.01.01	1996.01.01	19,200.00	768.00					
1075	070100269	动力配电箱	XL-10-4/60G	1			1996.01.01	1996.01.01	19,200.00	768.00					
1076	070100270	动力配电箱	XL-10-4/60G	1			1996.01.01	1996.01.01	19,200.00	768.00					
1077	070100271	动力配电箱	XL-10-4/60G	1			1996.01.01	1996.01.01	19,200.00	768.00					
1078	070100272	动力配电箱	XL-10-4/60G	1			1996.01.01	1996.01.01	19,200.00	768.00					
1079	070100273	动力配电箱	XL-10-4/60G	1			1996.01.01	1996.01.01	19,200.00	768.00					
1080	070100274	动力配电箱	XL-10-4/60G	1			1996.01.01	1996.01.01	19,200.00	768.00					
1081	070100275	动力配电箱	XL-10-4/60G	1			1996.01.01	1996.01.01	19,200.00	768.00					
1082	070100276	动力配电箱	XL-10-4/60G	1			1996.01.01	1996.01.01	19,200.00	768.00					
1083	070100277	动力配电箱	XL-10-4/35G	1			1996.01.01	1996.01.01	18,190.00	727.60					
1084	070100278	动力配电箱	XL-10-4/35G	1			1996.01.01	1996.01.01	18,190.00	727.60					
1085	070100279	动力配电箱	XL-10-4/35G	1			1996.01.01	1996.01.01	18,190.00	727.60					
1086	070100280	动力配电箱	XL-10-4/35G	1			1996.01.01	1996.01.01	18,190.00	727.60					
1087	070100281	动力配电箱	XL-10-4/35G	1			1996.01.01	1996.01.01	18,190.00	727.60					
1088	070100282	动力配电箱	XL-10-4/35G	1			1996.01.01	1996.01.01	18,190.00	727.60					
1089	070100283	动力配电箱	XL-10-4/35G	1			1996.01.01	1996.01.01	18,190.00	727.60					
1090	070100284	动力配电箱	XL-10-4/35G	1			1996.01.01	1996.01.01	18,190.00	727.60					
1091	070100285	动力配电箱	XL-10-4/35G	1			1996.01.01	1996.01.01	18,190.00	727.60					
1092	70100286	动力配电箱	XL-10-4/35G	1			1996.01.01	1996.01.01	18,190.00	727.60					
1093	070100288	动力配电箱	XL-10-4/35G	1			1996.01.01	1996.01.01	18,190.00	727.60					
1094	070100289	封闭式负荷开关	HH3-100/3	1			1996.01.01	1996.01.01	5,700.00	228.00					
1095	070100290	控制箱	YKXD-C2F	1			1996.01.01	1996.01.01	19,200.00	768.00					
1096	070100291	控制箱	YKXD-C2F	1			1996.01.01	1996.01.01	19,200.00	768.00					
1097	070100292	控制箱	YKXD-C2F	1			1996.01.01	1996.01.01	19,200.00	768.00					
1098	070100293	控制箱	YKXD-C2F	1			1996.01.01	1996.01.01	19,200.00	768.00					
1099	70100294	控制箱	YKXD-C2F	1			1996.01.01	1996.01.01	19,200.00	768.00					

项目:

固定资产—机器设备评估明细表 (资产包六)

评估基准日: 2022年7月20日

产权持有人: 大连热电股份有限公司

表4-6-4

序号	资产编号	设备名称	规格型号	计量单位	数量	预估重量	购置日期	启用日期	账面价值		预估价值		增值率%	备注
									原值	净值	原值	净值		
									原值	净值	原值	净值		
1100	070100295	控制箱	YKXD-CZF		1		1996.01.01	1996.01.01	19,200.00	768.00				
1101	070100296	控制箱	YKXD-GF1		1		1996.01.01	1996.01.01	17,100.00	684.00				
1102	070100297	控制箱	YKXD-GF1		1		1996.01.01	1996.01.01	17,100.00	684.00				
1103	070100298	电控箱	YKXD-GF1		1		1996.01.01	1996.01.01	32,120.00	1,284.80				
1104	070100299	照明箱	XM-34-3		1		1996.01.01	1996.01.01	15,600.00	624.00				
1105	070100300	照明箱	XM-34-6		1		1996.01.01	1996.01.01	19,200.00	428.00				
1106	070100301	电控箱	YKXD-GF1		1		1996.01.01	1996.01.01	19,200.00	768.00				
1107	070100302	配电箱	XM-34-8		1		1996.01.01	1996.01.01	24,500.00	980.00				
1108	070100303	配电箱	XM-34-6		1		1996.01.01	1996.01.01	47,700.00	1,908.00				
1109	070100304	配电箱	XM-34-6		1		1996.01.01	1996.01.01	26,200.00	1,048.00				
1110	070100305	低压配电箱	GGDS-10A		1		1996.01.01	1996.01.01	54,900.00	2,196.00				
1111	070100306	低压配电箱	GGDS-10A		1		1996.01.01	1996.01.01	54,900.00	2,196.00				
1112	070100307	低压配电箱	GGDS-21		1		1996.01.01	1996.01.01	41,000.00	1,640.00				
1113	070100308	低压配电箱	GGDS-50		1		1996.01.01	1996.01.01	45,600.00	1,824.00				
1114	070100309	低压配电箱	GGDS-50		1		1996.01.01	1996.01.01	45,600.00	1,824.00				
1115	070100310	低压配电箱	GGDS047		1		1996.01.01	1996.01.01	44,450.00	1,778.00				
1116	070100311	低压配电箱	GGDS047		1		1996.01.01	1996.01.01	44,450.00	1,778.00				
1117	070100312	低压配电箱	GGDS047		1		1996.01.01	1996.01.01	44,450.00	1,778.00				
1118	070100313	低压配电箱	GGDS047		1		1996.01.01	1996.01.01	44,450.00	1,778.00				
1119	070100314	低压配电箱	GGD2-56		1		1996.01.01	1996.01.01	156,100.00	6,244.00				
1120	070100315	低压配电箱	GGD2-56		1		1996.01.01	1996.01.01	48,200.00	1,928.00				
1121	070100316	低压配电箱	GGD2-56		1		1996.01.01	1996.01.01	48,200.00	1,928.00				
1122	070100317	低压配电箱	GGD2-56		1		1996.01.01	1996.01.01	48,200.00	1,928.00				
1123	070100318	低压配电箱	GGD2-56		1		1996.01.01	1996.01.01	48,200.00	1,928.00				
1124	070100319	低压配电箱	GGD2-56		1		1996.01.01	1996.01.01	48,200.00	1,928.00				
1125	070100320	低压配电箱	GGD2-56		1		1996.01.01	1996.01.01	48,200.00	1,928.00				
1126	070100321	低压配电箱	GGD2-56		1		1996.01.01	1996.01.01	48,200.00	1,928.00				
1127	070100322	低压配电箱	GGD2-56		1		1996.01.01	1996.01.01	48,200.00	1,928.00				
1128	070100323	低压配电箱	GGD2-56		1		1996.01.01	1996.01.01	48,200.00	1,928.00				
1129	070100324	低压配电箱	GGD2-56		1		1996.01.01	1996.01.01	48,200.00	1,928.00				
1130	070100325	低压配电箱	GGD2-56		1		1996.01.01	1996.01.01	48,200.00	1,928.00				
1131	070100326	低压配电箱	GGD2-56		1		1996.01.01	1996.01.01	48,200.00	1,928.00				
1132	070100327	低压配电箱	GGD2-56		1		1996.01.01	1996.01.01	48,200.00	1,928.00				
1133	070100328	低压配电箱	GGD2-56		1		1996.01.01	1996.01.01	48,200.00	1,928.00				
1134	070100329	低压配电箱	GGD2-56		1		1996.01.01	1996.01.01	48,200.00	1,928.00				
1135	070100330	低压配电箱	GGD2-56		1		1996.01.01	1996.01.01	48,200.00	1,928.00				
1136	070100331	整流变压器	ZZD03-3000HVA7ZKVF-		1		1996.01.01	1996.01.01	48,200.00	1,928.00				
1137	070100332	整流变压器	ZZD03-3000HVA7ZKVF-		1		1996.01.01	1996.01.01	144,500.00	5,780.00				
1138	070100333	整流变压器	ZZD03-3000HVA7ZKVF-		1		1996.01.01	1996.01.01	144,500.00	5,780.00				
1139	070100334	整流变压器	ZZD03-3000HVA7ZKVF-		1		1996.01.01	1996.01.01	144,500.00	5,780.00				
1140	070100335	整流变压器	ZZD03-3000HVA7ZKVF-		1		1996.01.01	1996.01.01	144,500.00	5,780.00				
1141	070100336	整流变压器	ZZD03-3000HVA7ZKVF-		1		1996.01.01	1996.01.01	144,500.00	5,780.00				
1142	070100337	整流变压器	ZZD03-3000HVA7ZKVF-		1		1996.01.01	1996.01.01	144,500.00	5,780.00				
1143	070100338	整流变压器	ZZD03-3000HVA7ZKVF-		1		1996.01.01	1996.01.01	144,500.00	5,780.00				

固定资产—机器设备评估明细表 (资产包六)

评估基准日: 2022年7月20日

产权持有人: 大连热电股份有限公司

表4-6-4

金额单位: 人民币元

序号	资产编号	设备名称	规格型号	计量单位	数量	预估重量	购置日期	启用日期	账面价值		评估价值			增值率%	备注
									原值	净值	原值	成新率%	净值		
1144	070100339	整流变压器	ZZD0300HPTZKV-		1		1996.01.01	1996.01.01	144,500.00	5,780.00					
1145	070100340	整流变压器	ZZD0300HPTZKV-		1		1996.01.01	1996.01.01	144,500.00	5,780.00					
1146	070100341	整流变压器	ZZD0300HPTZKV-		1		1996.01.01	1996.01.01	144,500.00	5,780.00					
1147	070100342	整流变压器	ZZD0300HPTZKV-		1		1996.01.01	1996.01.01	144,500.00	5,780.00					
1148	070100343	地控修箱	XJ		1		1996.01.01	1996.01.01	55,000.00	2,200.00					
1149	070100344	地控修箱	XJ		1		1996.01.01	1996.01.01	55,000.00	2,200.00					
1150	070100345	地控修箱	XJ		1		1996.01.01	1996.01.01	55,000.00	2,200.00					
1151	070100346	地控修箱	XJ		1		1996.01.01	1996.01.01	55,000.00	2,200.00					
1152	070100347	备板			1		1996.01.01	1996.01.01	10,000.00	400.00					
1153	070100348	东电柜	K20VA-80/200		1		1996.01.01	1996.01.01	80,000.00	3,200.00					
1154	070100349	东电柜	K20VA-150/220		1		1996.01.01	1996.01.01	100,000.00	4,000.00					
1155	070100350	自动旁路压柱堆	DJ-2		1		1996.01.01	1996.01.01	9,000.00	360.00					
1156	070100351	自动旁路压柱堆	DJ-2		1		1996.01.01	1996.01.01	9,000.00	360.00					
1157	070100352	中央信号控制屏			1		1996.01.01	1996.01.01	16,000.00	640.00					
1158	070100353	66KV线路台屏			1		1996.01.01	1996.01.01	16,000.00	640.00					
1159	070100354	66KV线路台屏			1		1996.01.01	1996.01.01	16,000.00	640.00					
1160	070100355	1号变压器			1		1996.01.01	1996.01.01	17,300.00	692.00					
1161	070100356	2号变压器			1		1996.01.01	1996.01.01	17,300.00	692.00					
1162	070100357	切屏			1		1996.01.01	1996.01.01	17,300.00	692.00					
1163	070100358	事故照明切换屏			1		1996.01.01	1996.01.01	8,800.00	349.00					
1164	070100359	磁力起动机	QC-10-2/622V		1		1996.01.01	1996.01.01	500.00	1,140.00					
1165	070100360	电源1.2段控制屏	JPP-9/800		1		1996.01.01	1996.01.01	16,400.00	656.00					
1166	070100361	电源3.4段控制屏	JPP-9/800		1		1996.01.01	1996.01.01	16,300.00	652.00					
1167	070100362	工作变2号控制屏	JPP-9/800		1		1996.01.01	1996.01.01	16,760.00	670.40					
1168	070100363	输煤控制屏	JPP-9/800		1		1996.01.01	1996.01.01	16,760.00	670.40					
1169	070100364	直流屏			1		1996.01.01	1996.01.01	29,700.00	1,188.00					
1170	070100365	直流屏			1		1996.01.01	1996.01.01	29,700.00	1,188.00					
1171	070100366	直流屏			1		1996.01.01	1996.01.01	29,700.00	1,188.00					
1172	070100367	直流屏			1		1996.01.01	1996.01.01	29,700.00	1,188.00					
1173	070100368	工作电流2号控制屏	JPP-9/800		1		1996.01.01	1996.01.01	40,600.00	1,624.00					
1174	070100369	工作电流3号控制屏	JPP-9/800		1		1996.01.01	1996.01.01	40,600.00	1,624.00					
1175	070100370	厂用工作变3号			1		1996.01.01	1996.01.01	44,500.00	1,780.00					
1176	070100371	厂用工作变1、2号			1		1996.01.01	1996.01.01	44,500.00	1,780.00					
1177	070100372	侧屏			1		1996.01.01	1996.01.01	1,700.00	1,700.00					
1178	070100373	厂用备用保护屏	JPP-9/800		1		1996.01.01	1996.01.01	56,800.00	2,272.00					
1179	070100374	极差保护屏	JPP-9/800		1		1996.01.01	1996.01.01	60,500.00	2,420.00					
1180	070100375	4号化学控制屏	JPP-9/800		1		1996.01.01	1996.01.01	16,800.00	672.00					
1181	070100376	4号化学控制屏	JPP-9/800		1		1996.01.01	1996.01.01	44,500.00	1,780.00					
1182	070100377	中央信号控制屏	JPP-9/800		1		1996.01.01	1996.01.01	32,900.00	1,316.00					
1183	070100378	母线保护屏	JPP-9/800		1		1996.01.01	1996.01.01	21,100.00	843.90					
1184	070100379	2号主变保护屏	JPP-9/800		1		1996.01.01	1996.01.01	66,400.00	2,656.00					
1185	070100380	厂用备用控制屏	66/6KV		1		1996.01.01	1996.01.01	16,400.00	656.00					
1186	070100381	2号主变保护屏	JPP-9/800		1		1996.01.01	1996.01.01	66,400.00	2,656.00					
1187	070100382	电压互感器	JPP-9/800		1		1996.01.01	1996.01.01	41,700.00	1,668.00					

固定资产—机器设备评估明细表 (资产包六)

评估基准日: 2022年7月20日

产权持有人: 大连热电股份有限公司

表4-6-4

金额单位: 人民币元

序号	资产编号	设备名称	规格型号	计量单位	数量	预估重量	购置日期	启用日期	账面价值		预估价值		增值率%	增值	备注
									原值	净值	原值	净值			
1188	070100383	电压互感器	JPP-9/800	1	1		1996.01.01	1996.01.01	41,700.00	1,668.00					
1189	070100384	电压互感器	JPP-9/800	1	1		1996.01.01	1996.01.01	41,700.00	1,668.00					
1190	070100385	电压互感器	JPP-9/800	1	1		1996.01.01	1996.01.01	41,700.00	1,668.00					
1191	070100387	电压互感器	JPP-9/800	1	1		1996.01.01	1996.01.01	41,700.00	1,668.00					
1192	070100388	电压互感器	JPP-9/800	1	1		1996.01.01	1996.01.01	41,700.00	1,668.00					
1193	070100389	电压互感器	JPP-9/800	1	1		1996.01.01	1996.01.01	41,700.00	1,668.00					
1194	070100390	电压互感器	JPP-9/800	1	1		1996.01.01	1996.01.01	41,700.00	1,668.00					
1195	070100391	电压互感器	JPP-9/800	1	1		1996.01.01	1996.01.01	41,700.00	1,668.00					
1196	070100392	电压互感器	JPP-9/800	1	1		1996.01.01	1996.01.01	41,700.00	1,668.00					
1197	070100393	电压互感器	JPP-9/800	1	1		1996.01.01	1996.01.01	53,400.00	2,136.00					
1198	070100394	电压互感器	JPP-9/800	1	1		1996.01.01	1996.01.01	53,400.00	2,136.00					
1199	070100395	电压互感器	JPP-9/800	1	1		1996.01.01	1996.01.01	53,400.00	2,136.00					
1200	070100396	电压互感器	JPP-9/800	1	1		1996.01.01	1996.01.01	53,400.00	2,136.00					
1201	070100397	电压互感器	JPP-9/800	1	1		1996.01.01	1996.01.01	53,400.00	2,136.00					
1202	070100398	电压互感器	JPP-9/800	1	1		1996.01.01	1996.01.01	53,400.00	2,136.00					
1203	070100399	电压互感器	JPP-9/800	1	1		1996.01.01	1996.01.01	53,400.00	2,136.00					
1204	070100400	电压互感器	JPP-9/800	1	1		1996.01.01	1996.01.01	53,400.00	2,136.00					
1205	070100401	电压互感器	JPP-9/800	1	1		1996.01.01	1996.01.01	53,400.00	2,136.00					
1206	070100402	电压互感器	JPP-9/800	1	1		1996.01.01	1996.01.01	53,400.00	2,136.00					
1207	070100404	电压互感器	JPP-9/800	1	1		1996.01.01	1996.01.01	53,400.00	2,136.00					
1208	070100405	电压互感器	JPP-9/800	1	1		1996.01.01	1996.01.01	53,400.00	2,136.00					
1209	070100406	电压互感器	JPP-9/800	1	1		1996.01.01	1996.01.01	53,400.00	2,136.00					
1210	070100407	电压互感器	JPP-9/800	1	1		1996.01.01	1996.01.01	53,400.00	2,136.00					
1211	070100408	电压互感器	JPP-9/800	1	1		1996.01.01	1996.01.01	53,400.00	2,136.00					
1212	070100409	穿墙套管	GRW-110/630.2	1	1		1996.01.01	1996.01.01	32,700.00	1,308.00					
1213	070100410	穿墙套管	GRW-110/630.2	1	1		1996.01.01	1996.01.01	32,700.00	1,308.00					
1214	070100411	穿墙套管	GRW-110/630.2	1	1		1996.01.01	1996.01.01	32,700.00	1,308.00					
1215	070100412	穿墙套管	GRW-110/630.2	1	1		1996.01.01	1996.01.01	32,700.00	1,308.00					
1216	070100413	穿墙套管	GRW-110/630.2	1	1		1996.01.01	1996.01.01	32,700.00	1,308.00					
1217	070100414	穿墙套管	GRW-110/630.2	1	1		1996.01.01	1996.01.01	32,700.00	1,308.00					
1218	070100415	穿墙套管	GRW-110/630.2	1	1		1996.01.01	1996.01.01	32,700.00	1,308.00					
1219	070100416	穿墙套管	GRW-110/630.2	1	1		1996.01.01	1996.01.01	32,700.00	1,308.00					
1220	070100417	穿墙套管	GRW-110/630.2	1	1		1996.01.01	1996.01.01	32,700.00	1,308.00					
1221	070100418	计数器		1	1		1996.01.01	1996.01.01	7,400.00	296.00					
1222	070100419	避雷器	F2-60	1	1		1996.01.01	1996.01.01	22,400.00	896.00					
1223	070100420	隔离开关		1	1		1996.01.01	1996.01.01	19,600.00	784.00					
1224	070100421	隔离开关		1	1		1996.01.01	1996.01.01	19,600.00	784.00					
1225	070100422	隔离开关	GW5-60IVD/630	1	1		1996.01.01	1996.01.01	20,600.00	824.00					
1226	070100423	隔离开关	GW5-60IVD/630	1	1		1996.01.01	1996.01.01	20,600.00	824.00					
1227	070100424	少油断路器	SWZ-53I侧	1	1		1996.01.01	1996.01.01	143,400.00	5,736.00					
1228	070100425	少油断路器	SWZ-53I侧	1	1		1996.01.01	1996.01.01	143,400.00	5,736.00					
1229	070100426	少油断路器	SWZ-53I侧	1	1		1996.01.01	1996.01.01	143,400.00	5,736.00					
1230	070100427	少油断路器	SWZ-53I侧	1	1		1996.01.01	1996.01.01	143,400.00	5,736.00					
1231	070100430	隔离开关	GW5-60IVD/630	1	1		1996.01.01	1996.01.01	16,700.00	668.00					

固定资产—机器设备评估明细表 (资产包六)

评估基准日: 2022年7月20日

产权持有人: 大连热电股份有限公司

表4-6-4

金额单位: 人民币元

序号	资产编号	设备名称	规格型号	计量单位	数量	预估重量	购置日期	启用日期	账面价值		预估价值		增值率%	增值值	备注
									原值	净值	原值	净值			
1232	070100431	隔离开关	GW5-60IVD/630		1		1996.01.01	1996.01.01	16,700.00	668.00					
1233	070100432	隔离开关	GW5-60IVD/630		1		1996.01.01	1996.01.01	16,700.00	668.00					
1234	070100433	隔离开关	GW5-60IVD/630		1		1996.01.01	1996.01.01	16,700.00	668.00					
1235	070100434	隔离开关	GW5-60IVD/630		1		1996.01.01	1996.01.01	16,700.00	668.00					
1236	070100435	隔离开关	GW5-60IVD/630		1		1996.01.01	1996.01.01	16,700.00	668.00					
1237	070100436	隔离开关	GW5-60IVD/630		1		1996.01.01	1996.01.01	16,700.00	668.00					
1238	70100437	变压器	S9-500		1		1996.01.01	1996.01.01	126,300.00	5,052.00					
1239	070100440	变压器	SF-2000/66		1		1996.01.01	1996.01.01	1,635,700.00	65,428.00					
1240	70100442	厂用变压器	SF-2000/66		1		1996.01.01	1996.01.01	421,800.00	16,872.00					
1241	70100443	电缆桥架			1		1996.01.01	1996.01.01	25,500.00	1,020.00					
1242	70100444	低压配电箱	GGD2-50		1		1996.01.01	1996.01.01	46,450.00	1,858.00					
1243	070100445	低压配电箱	GGD2-50		1		1996.01.01	1996.01.01	46,450.00	1,858.00					
1244	070100446	低压配电箱	GGD2-71		1		1996.01.01	1996.01.01	48,080.00	1,923.20					
1245	70100447	低压配电箱	GGD2-70		1		1996.01.01	1996.01.01	44,500.00	1,780.00					
1246	070100448	电瓷互感器	LM2B2-10		1		1996.01.01	1996.01.01	27,000.00	1,080.00					
1247	70100449	瓷瓶	2049.2028.6160		1		1996.01.01	1996.01.01	69,100.00	2,764.00					
1248	70100450	电液动力箱	XL-21		1		1996.01.01	1996.01.01	21,150.00	846.00					
1249	070100451	电液动力箱	XL-21		1		1996.01.01	1996.01.01	21,150.00	846.00					
1250	70100452	电液动力箱	XL-21		1		1996.01.01	1996.01.01	21,150.00	846.00					
1251	070100453	6.3KW保护屏	PJC-403B		1		1996.01.01	1996.01.01	291,200.00	11,648.00					
1252	070100454	6.3KW保护屏	PJC-403B		1		1996.01.01	1996.01.01	291,200.00	11,648.00					
1253	070100455	6.3KW保护屏	PJC-403B		1		1996.01.01	1996.01.01	346,900.00	13,876.00					
1254	070100456	安全记录仪	600*400		1		1996.01.01	1996.01.01	10,700.00	428.00					
1255	070100457	三菱空调	PSH-5GJ		1		1996.01.01	1996.01.01	66,900.00	2,676.00					
1256	070100458	三菱空调	PSH-5GJ		1		1996.01.01	1996.01.01	66,900.00	2,676.00					
1257	70100459	同板	PSH-5GJ		1		1996.01.01	1996.01.01	1,000.00						
1258	70100460	投影仪	PSH-5GJ		1		1996.01.01	1996.01.01	5,500.00	220.00					
1259	070100461	瓷瓶	CWLL-10/3000		1		1996.01.01	1996.01.01	20,200.00	808.00					
1260	070100462	瓷瓶	CWLB2-10/600		1		1996.01.01	1996.01.01	500.00						
1261	070100463	瓷瓶	CWLC2-200/300		1		1996.01.01	1996.01.01	13,100.00	524.00					
1262	070100464	交流电流表			1		1996.01.01	1996.01.01	5,700.00	228.00					
1263	070100465	电流互感器	LM2B2-10B/13		1		1996.01.01	1996.01.01	11,100.00	444.00					
1264	070100466	电流互感器	LM2B2-10B/13		1		1996.01.01	1996.01.01	11,100.00	444.00					
1265	070100467	电流互感器	LM2B2-10B/13		1		1996.01.01	1996.01.01	11,100.00	444.00					
1266	070100468	电流互感器	LM2B2-10B/13		1		1996.01.01	1996.01.01	11,100.00	444.00					
1267	070100469	电流互感器	LM2B2-10B/13		1		1996.01.01	1996.01.01	11,100.00	444.00					
1268	070100470	电流互感器	LM2B2-10B/13		1		1996.01.01	1996.01.01	11,100.00	444.00					
1269	070100472	蓄电池组改造	2V-GFM-800AH		1		2015.12.01	2015.12.01	118,888.89	82,889.11					
1270	07010461	空气压缩机	V-0.36/7		1		2007.03.01	2007.03.01	2,600.00						
1271	07010462	空压机	DE/5160		1		2007.03.01	2007.03.01	3,300.00						
1272	0701增1	数字程控调度总机	DH-2000		1		2004.01.01	2004.01.01	183,000.00	31,140.03					
1273	0701增2	控制台			1		2004.01.01	2004.01.01	21,040.00	3,422.20					
1274	0701增3	75KV电缆头	60KV		1		2006.04.01	2006.04.01	17,758.00	4,104.26					
1275	70200001	直流动力箱			1		2003.01.01	2003.01.01	64,003.59	3,200.18					

固定资产—机器设备评估明细表 (资产包六)

评估基准日: 2022年7月20日

产权持有人: 大连热电股份有限公司

表4-6-4

序号	资产编号	设备名称	规格型号	计量单位	数量	预估重量	购置日期	启用日期	账面价值		预估价值		增值率%	备注
									原值	净值	成新率%	净值		
1276	070200002	发电出口开关			5		2003.01.01	2003.01.01	2,278,664.05	113,933.20				
1277	070200003	动力箱	850*800*450		2		2003.01.01	2003.01.01	49,418.82	2,470.94				
1278	070200004	压力变送器	STD00-E/H-000		2		2003.01.01	2003.01.01	76,412.28	3,820.61				
1279	070200005	电缆转接箱	900*500*400		5		2003.01.01	2003.01.01	65,407.30	3,270.37				
1280	070200006	安全控制门			2		2003.01.01	2003.01.01	53,986.93	2,689.35				
1281	070200007	操作台	150*800*800		1		2003.01.01	2003.01.01	36,545.00	1,827.25				
1282	070200008	端子箱	1000*600		1		2003.01.01	2003.01.01	10,797.39	539.87				
1283	070200009	电源控制柜	ZH		1		2003.01.01	2003.01.01	54,817.50	2,740.88				
1284	070200010	电抗器	XKK-6-600-6		2		2003.01.01	2003.01.01	473,423.91	23,671.20				
1285	070200011	主变压器	SF9-40000/66		1		2003.01.01	2003.01.01	4,360,483.44	218,024.17				
1286	070200012	变压器	SE9-6300KVA		1		2003.01.01	2003.01.01	1,079,738.75	53,986.94				
1287	070200013	电压互感器	KYN23-10		2		2003.01.01	2003.01.01	184,153.59	9,207.68				
1288	070200014	零序电流互感器	MLXCT-80*80		22		2003.01.01	2003.01.01	45,780.92					
1289	070200015	进线柜	KYN23-10		25		2003.01.01	2003.01.01	6,528,316.47	326,415.82				
1290	070200016	厂用VI段GCS柜及母线			19		2003.01.01	2003.01.01	3,638,428.91	181,921.45				
1291	070200017	厂用V段GCS柜及母线			17		2003.01.01	2003.01.01	3,381,147.93	169,057.40				
1292	070200018	厂用备用II段GCS柜	GCS2/3/4柜		4		2003.01.01	2003.01.01	565,243.24	28,262.16				
1293	070200020	隔离开关			1		2003.01.01	2003.01.01	701,830.19	35,091.51				
1294	070200021	电流感应器	LCWB6-110W		3		2003.01.01	2003.01.01	201,828.09	10,091.40				
1295	070200022	干式穿墙套管	CG2-110/800-4		3		2003.01.01	2003.01.01	333,888.45	16,694.42				
1296	070200023	2号低压厂用备用变频控制屏	PK-400		1		2003.01.01	2003.01.01	180,955.92	9,047.80				
1297	070200024	5、6号低压厂用变频控制屏	PK-400		1		2003.01.01	2003.01.01	63,048.44	3,152.42				
1298	070200025	模拟盘			1		2003.01.01	2003.01.01	281,438.06	14,071.90				
1299	070200026	厂用电抗器控制屏	PK-40		1		2003.01.01	2003.01.01	60,718.69	3,035.93				
1300	070200027	主变控制屏	PTK-1/8		1		2003.01.01	2003.01.01	67,766.07	3,388.30				
1301	070200028	发电机控制屏	PTK-1/8		1		2003.01.01	2003.01.01	76,320.92	3,816.05				
1302	070200029	低压厂用变保护屏	PK-40		1		2003.01.01	2003.01.01	74,776.07	3,738.80				
1303	070200030	低压备用变保护屏	PK-40		1		2003.01.01	2003.01.01	56,906.39	2,845.32				
1304	070200031	主变保护屏	PK-40		1		2003.01.01	2003.01.01	103,933.17	5,196.66				
1305	070200032	电抗器保护屏	PK-40		1		2003.01.01	2003.01.01	123,671.61	6,183.58				
1306	070200033	发电机保护屏	PK-40		1		2003.01.01	2003.01.01	115,282.87	5,764.14				
1307	070200034	电度表屏	PK-40		1		2003.01.01	2003.01.01	618,773.36	30,938.67				
1308	070200035	微机故障录波屏	PK-10		1		2003.01.01	2003.01.01	144,003.92	7,200.20				
1309	070200036	发电机同期装置屏	PK-40		1		2003.01.01	2003.01.01	128,621.80	6,431.09				
1310	070200037	风冷热泵空调机	RF15W		1		2003.01.01	2003.01.01	226,579.03	11,328.95				
1311	070200039	低压开关柜	GCS		2		2003.01.01	2003.01.01	436,347.35	21,817.37				
1312	070200040	低压开关柜	GCS		4		2003.01.01	2003.01.01	111,289.51	5,664.48				
1313	070200041	低压开关柜	GCS		1		2003.01.01	2003.01.01	111,960.60	5,598.03				
1314	070200042	低压开关柜	GCS		1		2003.01.01	2003.01.01	222,592.30	11,129.62				
1315	070200043	低压开关柜	GCS		2		2003.01.01	2003.01.01	731,250.00	36,562.50				
1316	070200044	燃料装卸桥电气			1		2003.01.01	2003.01.01	537,417.55	26,870.88				
1317	070200045	变频器	S10-MB-1000/6		1		2003.01.01	2003.01.01	111,960.60	5,598.03				
1318	070200046	低压开关柜	GCS		1		2003.01.01	2003.01.01	260,798.43	13,039.92				
1319	070200047	低压开关柜	GCS		2		2003.01.01	2003.01.01						

固定资产—机器设备评估明细表 (资产包六)

评估基准日: 2022年7月20日

产权持有人: 大连热电股份有限公司

序号	资产编号	设备名称	规格型号	计量单位	数量	预估重量	购置日期	启用日期	账面价值		预估价值		增值率%	增值值	备注
									原值	净值	原值	净值			
1320	070200048	低压开关柜	GCS	1			2003.01.01	2003.01.01	111,694.82	5,584.74					
1321	070200049	低压开关柜	NMNC	29			2003.01.01	2003.01.01	3,224,888.96	161,244.45					
1322	070200050	低压配电柜	GGD2	18			2003.01.01	2003.01.01	552,228.24	27,611.41					
1323	070200051	低压操作箱		35			2003.01.01	2003.01.01	288,003.61	13,400.18					
1324	070200052	照明箱检修箱		67			2003.01.01	2003.01.01	592,303.15	29,615.16					
1325	070200053	检修电源箱		8			2003.01.01	2003.01.01	86,412.32	4,320.62					
1326	070200054	电流互感器		26			2003.01.01	2003.01.01	203,738.39	10,186.92					
1327	070200055	避雷器	YH15W-60/144	1			2003.01.01	2003.01.01	32,599.80	1,629.99					
1328	070200056	非标低压柜	YDS	1			2003.01.01	2003.01.01	102,990.46	5,149.52					
1329	070200057	STOP电源	10A	2			2003.01.01	2003.01.01	33,222.73	1,661.14					
1330	070200058	变频控制柜	2HK-控三	1			2003.01.01	2003.01.01	269,104.12	13,455.21					
1331	070200059	电缆头转接箱	600x400x200	3			2003.01.01	2003.01.01	39,244.35	1,962.22					
1332	070200060	电动机控制柜	CU-100	2			2003.01.01	2003.01.01	58,139.78	2,906.99					
1333	070200061	中间交流器	LEM-4D1.33/1	6			2003.01.01	2003.01.01	61,877.34	3,093.87					
1334	070200062	电表	DSS0331	1			2003.01.01	2003.01.01	26,781.68	1,339.08					
1335	070200063	电磁锁		1			2003.01.01	2003.01.01	5,078.92	253.95					
1336	070200064	估价		1			2016.12.01	2016.12.01	1,248,270.16	94,868.68					
1337	100100001	红外线辐射测温仪	RAJMX2C	1			2001.01.01	2001.01.01	12,500.00	625.00					
1338	100100001-1	电话机		1			2007.03.01	2007.03.01	525,000.00	26,250.00					
1339	100100001-	滤波波器		1			2007.03.01	2007.03.01	400.00						
1340	100100001-	交流标准电压表		1			2007.03.01	2007.03.01	300.00						
1341	100100001-	直流稳压器	DH1722-4	1			2007.03.01	2007.03.01	400.00						
1342	100100001-	频率信号发生器	HM8030-5	1			2007.03.01	2007.03.01	420.00						
1343	100100001-	加油机		1			2007.03.01	2007.03.01	1,200.00						
1344	100100001-	周波表	D3HZ1-0.2	1			2007.03.01	2007.03.01	480.00						
1345	100100001-	进口检漏器	H10K1-3.26	1			2007.03.01	2007.03.01	800.00						
1346	100100001-	工频滤波器	Y9-17	1			2007.03.01	2007.03.01	600.00						
1347	100100001-	相位器	QX-1	1			2007.03.01	2007.03.01	600.00						
1348	100100001-	微欧表	LY100-2	1			2007.03.01	2007.03.01	1,000.00						
1349	100100001-2	J微机监控		1			2007.03.01	2007.03.01	98,000.00	4,900.00					
1350	100100001-	超声波测厚仪		1			2007.03.01	2007.03.01	700.00						
1351	100100001-	交流电焊机	BXB-300	1			2007.03.01	2007.03.01	550.00						
1352	100100001-	台式电钻	Z512B	1			2007.03.01	2007.03.01	250.00						
1353	100100001-	验钞机		1			2007.03.01	2007.03.01	250.00						
1354	100100001-	旋转通风机	FM34-3.2/0.1	1			2007.03.01	2007.03.01	760.00						
1355	100100001-	滤油器	TYJ2B	1			2007.03.01	2007.03.01	2,400.00						
1356	100100001-	标准筛	0.02-0.08	1			2007.03.01	2007.03.01	1,200.00						
1357	100100001-	经纬仪		1			2007.03.01	2007.03.01	1,800.00						
1358	100100001-	水准仪		1			2007.03.01	2007.03.01	240.00						
1359	100100001-	本田水泵		1			2007.03.01	2007.03.01	600.00						
1360	100100001-3	继电保护移相器	HTB6YX-1	1			2007.03.01	2007.03.01	2,000.00						
1361	100100001-	污水泵		1			2007.03.01	2007.03.01	450.00						
1362	100100001-	周波表		1			2007.03.01	2007.03.01	1,500.00						
1363	100100001-	信号发生器		1			2007.03.01	2007.03.01	300.00						

固定资产—机器设备评估明细表 (资产包六)

评估基准日: 2022年7月20日

产权持有人: 大连热电股份有限公司

表4-6-4
金额单位: 人民币元

序号	资产编号	设备名称	规格型号	计量单位	数量	预估重量	购置日期	启用日期	账面价值		预估价值		增值率	备注
									原值	净值	原值	净值		
1364	100100001-1	校验仪	DP1650-2MPX		2		2007.03.01	2007.03.01	12,000.00	600.00				
1365	100100001-2	汽油泵			1		2007.03.01	2007.03.01	500.00					
1366	100100001-3	超声波绘仪			1		2007.03.01	2007.03.01	450.00					
1367	100100001-4	钳形表			1		2007.03.01	2007.03.01	350.00					
1368	100100001-5	校验仪	HDDZ2000B		1		2007.03.01	2007.03.01	350.00					
1369	100100001-6	BP机			4		2007.03.01	2007.03.01	980.00					
1370	100100001-7	压力校验仪	HDDZ-2000		1		2007.03.01	2007.03.01	8,000.00	400.00				
1371	100100001-4	超声波流量计	TDS-100		1		2007.03.01	2007.03.01	4,000.00					
1372	100100001-5	高压开关测试仪	Z9T-V		1		2007.03.01	2007.03.01	3,000.00					
1373	100100001-6	汽油发电机			1		2007.03.01	2007.03.01	1,000.00					
1374	100100001-7	直流标准电阻	BZ3		1		2007.03.01	2007.03.01	720.00					
1375	100100001-8	台式数字校验仪	3440A		1		2007.03.01	2007.03.01	1,450.00					
1376	100100001-9	电动机欧姆表			1		2007.03.01	2007.03.01	700.00					
1377	100100002	电动机结构校验仪	T2-II		1		1996.01.01	1996.01.01	12,000.00	600.00				
1378	100100003	稳定电源灯			1		1996.01.01	1996.01.01	27,000.00	1,350.00				
1379	100100004	稳定电源灯	56/30V2A		1		1996.01.01	1996.01.01	11,000.00	550.00				
1380	100100005	单双臂直流电桥	QT-19-0.05		1		1996.01.01	1996.01.01	8,000.00	400.00				
1381	100100006	单臂电桥	QJ53-0.1级		1		1996.01.01	1996.01.01	12,000.00	600.00				
1382	100100007	双臂电桥	QJ44-0.2级		1		1996.01.01	1996.01.01	9,000.00	450.00				
1383	100100008	滑线电阻	7-12/0.3A1.5K		1		1996.01.01	1996.01.01	1,300.00					
1384	100100009	滑线电阻	7-13/0.5A1K		1		1996.01.01	1996.01.01	8,300.00	415.00				
1385	100100010	滑线电阻	8-24/8A33		1		1996.01.01	1996.01.01	2,800.00					
1386	100100011	滑线电阻	7-21/1A500		1		1996.01.01	1996.01.01	8,000.00	400.00				
1387	100100012	滑线电阻	8-23/10A24		1		1996.01.01	1996.01.01	4,000.00					
1388	100100013	滑线电阻	7-24/4.5A60		1		1996.01.01	1996.01.01	4,000.00					
1389	100100014	滑线电阻	7-22/3A100		1		1996.01.01	1996.01.01	3,000.00					
1390	100100015	滑线电阻	7-23/2A240		1		1996.01.01	1996.01.01	3,000.00					
1391	100100016	滑线电阻	8-27/15A145		1		1996.01.01	1996.01.01	12,000.00	600.00				
1392	100100017	滑线电阻	8-27/20A10		1		1996.01.01	1996.01.01	12,000.00	600.00				
1393	100100018	调压器			1		1996.01.01	1996.01.01	4,000.00					
1394	100100019	调压器	TDGC-5/0.5		1		1996.01.01	1996.01.01	7,000.00	350.00				
1395	100100020	调压器	TDGVC-1/0.		1		1996.01.01	1996.01.01	5,000.00					
1396	100100021	调压器	TDGVC-10.5		1		1996.01.01	1996.01.01	3,000.00					
1397	100100022	调压器	TDGVC-10.5		1		1996.01.01	1996.01.01	3,000.00					
1398	100100023	调压器	TDGVC-10.5		1		1996.01.01	1996.01.01	3,000.00					
1399	100100024	普通电阻箱	ZZX-54		1		1996.01.01	1996.01.01	8,000.00	400.00				
1400	100100025	普通电阻箱	ZZX-54		1		1996.01.01	1996.01.01	8,000.00	400.00				
1401	100100026	标准压力表	YB150B/0.6		1		1996.01.01	1996.01.01	2,800.00					
1402	100100027	标准压力表	YB150B/0.7		1		1996.01.01	1996.01.01	4,000.00					
1403	100100028	标准压力表	YB150B/0.6		1		1996.01.01	1996.01.01	4,000.00					
1404	100100029	标准压力表0.25	YB150B/0.6		1		1996.01.01	1996.01.01	3,000.00					
1405	100100030	标准压力表0.25	YB150B/0.6		1		1996.01.01	1996.01.01	3,000.00					
1406	100100031	标准压力表	YB150B/0.8		1		1996.01.01	1996.01.01	3,000.00					
1407	100100032	标准压力表	YB150B/0.1		1		1996.01.01	1996.01.01	3,000.00					

固定资产—机器设备评估明细表 (资产包六)

评估基准日: 2022年7月20日

产权持有人: 大连热电股份有限公司

序号	资产编号	设备名称	规格型号	计量单位	数量	预估重量	购置日期	启用日期	账面价值		预计价值		增值率%	备注				
									原值		净值				成新率%	净价	增值	增值率%
									原值	净值	原值	净值						
1408	100100033	标准压力表	YB150B/0.04	1	1		1996.01.01	1996.01.01	3,000.00									
1409	100100034	标准压力表	YB150B/0.9	1	1		1996.01.01	1996.01.01	3,000.00									
1410	100100035	标准压力表0.25		1	1		1996.01.01	1996.01.01	4,000.00									
1411	100100036	直流感安表0.21	YB-251/1/0.01MPA	1	1		1996.01.01	1996.01.01	9,000.00	450.00								
1412	100100037	台式压力表		1	1		1996.01.01	1996.01.01	6,000.00	300.00								
1413	100100038	台式压力表	YB-250.025	1	1		1996.01.01	1996.01.01	6,000.00	300.00								
1414	100100039	台式压力表	YB-251/0.016	1	1		1996.01.01	1996.01.01	6,000.00	300.00								
1415	100100040	直流感伏表	C41-UA0.21级	1	1		1996.01.01	1996.01.01	6,000.00	300.00								
1416	100100041	信号发生器	DFX-3	1	1		1996.01.01	1996.01.01	14,000.00	700.00								
1417	100100042	数字校验仪		1	1		1996.01.01	1996.01.01	6,000.00	300.00								
1418	100100043	直流毫伏表	C41/0/100MA0.2	1	1		1996.01.01	1996.01.01	12,400.00	620.00								
1419	100100044	直流毫伏表	VJ36	1	1		1996.01.01	1996.01.01	10,000.00	500.00								
1420	100100045	直流毫伏表	QF-1	1	1		1996.01.01	1996.01.01	29,000.00	1,450.00								
1421	100100046	电缆探伤仪	300A	1	1		1996.01.01	1996.01.01	18,000.00	900.00								
1422	100100047	电缆芯线对号仪	QS-18	1	1		1996.01.01	1996.01.01	16,000.00	800.00								
1423	100100048	万能电桥		1	1		1996.01.01	1996.01.01	8,000.00	400.00								
1424	100100049	检测仪	L GK-80C	1	1		1996.01.01	1996.01.01	9,600.00	480.00								
1425	100100050	等离子切割机	SL-1	1	1		2001.01.01	2001.01.01	12,100.00	605.00								
1426	100100051	测量仪	VM-69A	1	1		2001.01.01	2001.01.01	1,700.00									
1427	100100052	振动仪	400M400	1	1		2002.01.01	2002.01.01	8,000.00	400.00								
1428	100100053	无齿锯、切割机	ZZX-54	1	1		1996.01.01	1996.01.01	1,848.24									
1429	100100054	普通电阻箱	ZZX-54	1	1		1996.01.01	1996.01.01	8,000.00	400.00								
1430	100100055	普通电阻箱	ZZX-54	1	1		1996.01.01	1996.01.01	8,000.00	400.00								
1431	100100056	标准压力表	YB150B/0.5	1	1		1996.01.01	1996.01.01	8,000.00	400.00								
1432	100100057	实验台	C	1	1		1996.01.01	1996.01.01	2,800.00									
1433	100100058	实验台	d	1	1		1996.01.01	1996.01.01	16,000.00	800.00								
1434	100100059	实验台	v	1	1		1996.01.01	1996.01.01	40,000.00	2,000.00								
1435	100100060	实验台	d	1	1		1996.01.01	1996.01.01	26,000.00	1,300.00								
1436	100100061	实验台	c	1	1		1996.01.01	1996.01.01	40,000.00	2,000.00								
1437	100100062	实验台	c	1	1		1996.01.01	1996.01.01	16,000.00	800.00								
1438	100100063	实验台	c	1	1		1996.01.01	1996.01.01	16,000.00	800.00								
1439	100100064	实验台	c	1	1		1996.01.01	1996.01.01	16,000.00	800.00								
1440	100100065	药品柜		1	1		1996.01.01	1996.01.01	16,000.00	800.00								
1441	100100066	智能汉字显示器	SDCM-II	1	1		1996.01.01	1996.01.01	9,000.00	450.00								
1442	100100067	综合压力实验台	YZX-60	1	1		1996.01.01	1996.01.01	175,000.00	8,750.00								
1443	100100068	携带式米用表	AC15-6	1	1		1996.01.01	1996.01.01	84,000.00	4,200.00								
1444	100100069	大屏数字万用表		1	1		1996.01.01	1996.01.01	1,000.00									
1445	100100070	自调压器	250V/3kVA	1	1		1996.01.01	1996.01.01	11,300.00	565.00								
1446	100100071	精密标准液位计		1	1		1996.01.01	1996.01.01	3,000.00									
1447	100100072	精密湿度计		1	1		1996.01.01	1996.01.01	14,000.00	700.00								
1448	100100073	精密稳压试验台	Y183/30V2A	1	1		1996.01.01	1996.01.01	7,000.00	350.00								
1449	100100074	活塞式压力计	YV-60	1	1		1996.01.01	1996.01.01	3,000.00									
1450	100100075	通风柜	TF-1315	1	1		1996.01.01	1996.01.01	10,000.00	500.00								
1451	100100076	通风柜	TF-1315	1	1		1996.01.01	1996.01.01	17,000.00	850.00								

固定资产—机器设备评估明细表 (资产包六)

评估基准日: 2022年7月20日

产权持有人: 大连热电股份有限公司

表4-6-4

金额单位: 人民币元

序号	资产编号	设备名称	规格型号	计量单位	数量	预估重量	购置日期	启用日期	账面价值		预估价值		增值率%	增值	减值	增值率%	备注
									原值	净值	原值	净值					
1452	100100077	双柱塞真空压力表	YU-0.25		1		1996.01.01	1996.01.01	4,000.00								
1453	100100078	标准真空表	YZX-60		1		1996.01.01	1996.01.01	3,000.00								
1454	100100079	包装材料	TF-1315		1		1996.01.01	1996.01.01	13,000.00	650.00							
1455	100100080	直流多射枪流量计	TF-1315		1		1996.01.01	1996.01.01	6,000.00	300.00							
1456	100100081	V型压力表			1		1996.01.01	1996.01.01	2,000.00								
1457	100100082	精密电流表			1		1996.01.01	1996.01.01	13,400.00	670.00							
1458	100100083	变压器	BJZ-0.3/0.5300VA		1		1996.01.01	1996.01.01	2,000.00								
1459	100100084	变压器	BJZ-0.3/0.5300VA		1		1996.01.01	1996.01.01	3,000.00								
1460	100100085	天平台	TP120		1		1996.01.01	1996.01.01	20,000.00								
1461	100100086	仪用精密互感器			1		1996.01.01	1996.01.01	27,000.00	1,000.00							
1462	100100087	仪用精密互感器	HLI-3000-1000		1		1996.01.01	1996.01.01	27,000.00	1,350.00							
1463	100100088	仪用精密互感器	HL1-600/5		1		1996.01.01	1996.01.01	20,000.00	1,000.00							
1464	100100089	仪用精密互感器	HL23-7/0.1		1		1996.01.01	1996.01.01	12,000.00	600.00							
1465	100100090	仪用精密互感器	HL23-7/0.1		1		1996.01.01	1996.01.01	12,000.00	600.00							
1466	100100091	热电阻批示校验仪	106499		1		1996.01.01	1996.01.01	12,000.00	600.00							
1467	100100092	热电阻批示校验仪	10745		1		1996.01.01	1996.01.01	57,400.00	2,450.00							
1468	100100093	升降台			1		2001.01.01	2001.01.01	74,000.00	2,870.00							
1469	100100094	精密记录仪			1		2001.01.01	2001.01.01	6,000.00	3,700.00							
1470	100100095	精密量台	RAYSJ		1		2001.01.01	2001.01.01	8,500.00	300.00							
1471	100100096	鄂式破碎机	EP-1		1		2001.03.01	2001.03.01	27,600.00	425.00							
1472	100100097	粉碎机			1		2004.01.01	2004.01.01	4,900.00	1,390.00							
1473	100100099	不锈钢加料车	500		1		2005.01.01	2005.01.01	11,000.00	550.00							
1474	100100100	显示器			2		2009.03.01	2009.03.01	3,360.00								
1475	100100101	工控机			1		2009.03.01	2009.03.01	5,641.03	282.05							
1476	100100102	红外测温仪	TN 435		1		2009.01.01	2009.01.01	2,476.63								
1477	100100103	万用表	FULKE-179		2		2010.03.01	2010.03.01	4,529.91								
1478	100100104	测振仪	UN1		1		2010.03.01	2010.03.01	5,811.97	566.82							
1479	100100106	测厚仪	MT200		1		2011.08.01	2011.08.01	4,102.56								
1480	100100109	显示器			1		2013.09.01	2013.09.01	982.91								
1481	100100110	显示器			1		2013.09.01	2013.09.01	982.90								
1482	100100111	工控机(3机ETS操作站)	IPC-610		1		2013.12.01	2013.12.01	6,324.79								
1483	100100112	显示器	S22C160N		1		2013.12.01	2013.12.01	1,102.56								
1484	100100113	正压式呼吸器(消防)	C450		1		2014.12.01	2014.12.01	5,726.49								
1485	100100114	华为交换机	S5720-56C-E1-A		1		2016.04.01	2016.04.01	16,581.20								
1486	100100115	食堂灶台			1		2017.12.22	2017.12.22	2,980.00								
1487	100100118	防爆对讲机	M88UL		2		2019.07.30	2019.07.30	6,116.50	3,024.02							
1488	100100119	防爆对讲机	海尔S830he2		2		2019.10.30	2019.10.30	10,265.49	5,561.98							
1489	100100120	配电箱	24层		1		2020.01.31	2020.01.31	3,497.74								
1490	100100121	配电箱			1		2003.01.01	2003.01.01	191.00								
1491	100200001	压力开关			51		2003.01.01	2003.01.01	281,984.65	14,089.23							
1492	100200002	差压变送器	EJA110A		96		2003.01.01	2003.01.01	716,265.43	35,813.27							
1493	100200003	压力变送器	EJA430A		56		2003.01.01	2003.01.01	373,581.57	18,679.08							
1494	100200004	手操器	BT200-N		2		2003.01.01	2003.01.01	28,205.87	1,410.29							
1495	100200005	微差压变送器			30		2003.01.01	2003.01.01	314,829.08	15,741.45							

固定资产—机器设备评估明细表 (资产包六)

评估基准日: 2022年7月20日

产权持有人: 大连热电股份有限公司

序号	资产编号	设备名称	规格型号	计量单位	数量	预估重量	购置日期	启用日期	账面价值		预估价值			增值率%	备注
									原值	净值	原值	成新率%	净值		
1496	102000006	智能通信器	SFC160		1		2003.01.01	2003.01.01	19,077.01	953.85					
1497	102000007	厨房设备			1		2003.01.01	2003.01.01	89,488.46	4,474.42					
1498	102000008	密集架	500*900*1950		1		2003.01.01	2003.01.01	132,050.00	6,602.50					
1499	102000009	洗碗机					2022.03.30	2022.03.30	84,000.00	4,200.00					
1500	102000011	双门消毒柜					2022.03.30	2022.03.30	9,600.00						
1501	110100001	低压配电柜	GG2-55		1		1996.01.01	1996.01.01	56,600.00	2,830.00					
1502	110100002	低压配电柜	GG2-55		1		1996.01.01	1996.01.01	56,600.00	2,830.00					
1503	110100003	低压配电柜	GG2-51		1		1996.01.01	1996.01.01	23,200.00						
1504	110100004	低压配电柜	GG2-56		1		1996.01.01	1996.01.01	36,400.00	1,820.00					
1505	110100005	电动机芦	CD2-190		1		1996.01.01	1996.01.01	17,000.00	850.00					
1506	110100006	拧盖	SDR-75-200		1		1996.01.01	1996.01.01	17,000.00	850.00					
1507	110100007	柜式仪表盘	G231KG331		1		1996.01.01	1996.01.01	1,100,000.00	55,000.00					
1508	110100008	柜式仪表盘	G231KG331		1		1996.01.01	1996.01.01	1,100,000.00	55,000.00					
1509	110100009	柜式仪表盘	G231KG331		1		1996.01.01	1996.01.01	1,100,000.00	55,000.00					
1510	110100010	柜式仪表盘	G231KG331		1		1996.01.01	1996.01.01	1,100,000.00	55,000.00					
1511	110100011	柜式仪表盘	G231KG331		1		1996.01.01	1996.01.01	1,100,000.00	55,000.00					
1512	110100012	柜式仪表盘	G231KG331		1		1996.01.01	1996.01.01	1,100,000.00	55,000.00					
1513	110100013	柜式仪表盘	G231KG331		1		1996.01.01	1996.01.01	1,100,000.00	55,000.00					
1514	110100014	柜式仪表盘	G231KG331		1		1996.01.01	1996.01.01	1,100,000.00	55,000.00					
1515	110100015	柜式仪表盘	G231KG331		1		1996.01.01	1996.01.01	1,100,000.00	55,000.00					
1516	110100016	接线盒	FTX-24		1		1996.01.01	1996.01.01	5,000.00						
1517	110100017	接线盒	FTX-12		1		1996.01.01	1996.01.01	20,000.00	1,000.00					
1518	110100018	铁铂瓷偶			1		1996.01.01	1996.01.01	9,000.00	450.00					
1519	110100019	仪表	FTX-12		1		1996.01.01	1996.01.01	1,300.00						
1520	110100020	柜式仪表盘	KG321KG331		1		1996.01.01	1996.01.01	410,000.00	20,500.00					
1521	110100021	柜式仪表盘	KG321KG331		1		1996.01.01	1996.01.01	410,000.00	20,500.00					
1522	110100022	仪表			1		1996.01.01	1996.01.01	1,030,000.00	51,500.00					
1523	110100023	仪表			1		1996.01.01	1996.01.01	2,200,000.00	110,000.00					
1524	110100024	柜式仪表盘	KG231KG331		1		1996.01.01	1996.01.01	830,000.00	41,500.00					
1525	110100025	柜式仪表盘	KG231KG331		1		1996.01.01	1996.01.01	830,000.00	41,500.00					
1526	110100026	柜式仪表盘	KG231KG331		1		1996.01.01	1996.01.01	830,000.00	41,500.00					
1527	110100027	柜式仪表盘	KG231KG331		1		1996.01.01	1996.01.01	280,000.00	14,000.00					
1528	110100028	柜式仪表盘	KG231KG331		1		1996.01.01	1996.01.01	280,000.00	14,000.00					
1529	110100029	仪表盘	700*500*650		1		1996.01.01	1996.01.01	82,000.00	4,100.00					
1530	110100030	柜式仪表盘	KG221		1		1996.01.01	1996.01.01	240,000.00	12,000.00					
1531	110100031	仪表箱			1		1996.01.01	1996.01.01	6,000.00	300.00					
1532	110100032	阻移式物位计	L=1000		1		1996.01.01	1996.01.01	57,700.00	2,885.00					
1533	110100033	柜式仪表盘	KG231KG331		1		1996.01.01	1996.01.01	195,000.00	9,750.00					
1534	110100034	柜式仪表盘	KG231KG331		1		1996.01.01	1996.01.01	195,000.00	9,750.00					
1535	110100035	柜式仪表盘	KG231KG331		1		1996.01.01	1996.01.01	173,000.00	8,650.00					
1536	110100036	低压配电柜	GGD2-10A		1		1996.01.01	1996.01.01	46,700.00	2,335.00					
1537	110100037	低压配电柜	GGD2-10A		1		1996.01.01	1996.01.01	46,700.00	2,335.00					
1538	110100038	低压配电柜	GGD2-10A		1		1996.01.01	1996.01.01	46,700.00	2,335.00					
1539	110100039	低压配电柜	GGD2-10A		1		1996.01.01	1996.01.01	46,700.00	2,335.00					

金额单位: 人民币元

固定资产—机器设备评估明细表 (资产包六)

评估基准日: 2022年7月20日

产权持有人: 大连热电股份有限公司

表4-6-4

金额单位: 人民币元

序号	资产编号	设备名称	规格型号	计量单位	数量	预估重量	购置日期	启用日期	账面价值			预估价值		增值率%	备注
									原值	净值	原值	净值	成新率%		
1540	110100040	低压配电柜	GGD2-10A		1		1996.01.01	1996.01.01	46,700.00	2,335.00	46,700.00	2,335.00			
1541	110100041	低压配电柜	GGD2-10A		1		1996.01.01	1996.01.01	46,700.00	2,335.00	46,700.00	2,335.00			
1542	110100042	低压配电柜	GGD2-10A		1		1996.01.01	1996.01.01	46,700.00	2,335.00	46,700.00	2,335.00			
1543	110100043	低压配电柜	GGD2-10A		1		1996.01.01	1996.01.01	46,700.00	2,335.00	46,700.00	2,335.00			
1544	110100044	低压配电柜	GGD2-10A		1		1996.01.01	1996.01.01	46,700.00	2,335.00	46,700.00	2,335.00			
1545	110100045	低压配电柜	GGD2-10A		1		1996.01.01	1996.01.01	46,700.00	2,335.00	46,700.00	2,335.00			
1546	110100046	低压配电柜	GGD2-10A		1		1996.01.01	1996.01.01	46,700.00	2,335.00	46,700.00	2,335.00			
1547	110100047	低压配电柜	GGD2-10A		1		1996.01.01	1996.01.01	46,700.00	2,335.00	46,700.00	2,335.00			
1548	110100048	低压配电柜	GGD2-10A		1		1996.01.01	1996.01.01	46,700.00	2,335.00	46,700.00	2,335.00			
1549	110100049	低压配电柜	GGD2-10A		1		1996.01.01	1996.01.01	46,700.00	2,335.00	46,700.00	2,335.00			
1550	110100050	低压配电柜	GGD2-10A		1		1996.01.01	1996.01.01	46,700.00	2,335.00	46,700.00	2,335.00			
1551	110100051	低压配电柜	GGD2-10A		1		1996.01.01	1996.01.01	46,700.00	2,335.00	46,700.00	2,335.00			
1552	110100052	低压配电柜	GGD2-4913		1		1996.01.01	1996.01.01	7,000.00	350.00	7,000.00	350.00			
1553	110100053	低压配电柜	GGD2-4913		1		1996.01.01	1996.01.01	46,800.00	2,340.00	46,800.00	2,340.00			
1554	110100054	低压配电柜	GGD2-4913		1		1996.01.01	1996.01.01	46,800.00	2,340.00	46,800.00	2,340.00			
1555	110100055	低压配电柜	GGD2-4913		1		1996.01.01	1996.01.01	46,800.00	2,340.00	46,800.00	2,340.00			
1556	110100056	低压配电柜	GGD2-4913		1		1996.01.01	1996.01.01	46,800.00	2,340.00	46,800.00	2,340.00			
1557	110100057	低压配电柜	GGD2-4913		1		1996.01.01	1996.01.01	46,800.00	2,340.00	46,800.00	2,340.00			
1558	110100058	低压配电柜	GGD2-4913		1		1996.01.01	1996.01.01	46,800.00	2,340.00	46,800.00	2,340.00			
1559	110100059	低压配电柜	GGD2-4913		1		1996.01.01	1996.01.01	46,800.00	2,340.00	46,800.00	2,340.00			
1560	110100060	低压配电柜	GGD2-4913		1		1996.01.01	1996.01.01	46,800.00	2,340.00	46,800.00	2,340.00			
1561	110100061	低压配电柜	GGD2-4913		1		1996.01.01	1996.01.01	46,800.00	2,340.00	46,800.00	2,340.00			
1562	110100062	低压配电柜	GGD2-4913		1		1996.01.01	1996.01.01	46,800.00	2,340.00	46,800.00	2,340.00			
1563	110100063	低压配电柜	GGD2-4913		1		1996.01.01	1996.01.01	46,800.00	2,340.00	46,800.00	2,340.00			
1564	110100064	低压配电柜	GGD2-4913		1		1996.01.01	1996.01.01	46,800.00	2,340.00	46,800.00	2,340.00			
1565	110100065	低压配电柜	GGD2-4913		1		1996.01.01	1996.01.01	46,800.00	2,340.00	46,800.00	2,340.00			
1566	110100066	低压配电柜	GGD2-4913		1		1996.01.01	1996.01.01	46,800.00	2,340.00	46,800.00	2,340.00			
1567	110100067	低压配电柜	GGD2-4913		1		1996.01.01	1996.01.01	46,800.00	2,340.00	46,800.00	2,340.00			
1568	110100068	低压配电柜	GGD2-37		1		1996.01.01	1996.01.01	42,700.00	2,135.00	42,700.00	2,135.00			
1569	110100069	低压配电柜	GGD2-37		1		1996.01.01	1996.01.01	42,700.00	2,135.00	42,700.00	2,135.00			
1570	110100070	低压配电柜	GGD2-37		1		1996.01.01	1996.01.01	42,700.00	2,135.00	42,700.00	2,135.00			
1571	110100071	低压配电柜	GGD2-37		1		1996.01.01	1996.01.01	42,700.00	2,135.00	42,700.00	2,135.00			
1572	110100072	低压配电柜	GGD2-43		1		1996.01.01	1996.01.01	48,000.00	2,400.00	48,000.00	2,400.00			
1573	110100073	低压配电柜	GGD2-43		1		1996.01.01	1996.01.01	48,000.00	2,400.00	48,000.00	2,400.00			
1574	110100074	低压配电柜	GGD2-43		1		1996.01.01	1996.01.01	48,000.00	2,400.00	48,000.00	2,400.00			
1575	110100075	低压配电柜	GGD2-43		1		1996.01.01	1996.01.01	48,000.00	2,400.00	48,000.00	2,400.00			
1576	110100076	低压配电柜	GGD2-43		1		1996.01.01	1996.01.01	48,000.00	2,400.00	48,000.00	2,400.00			
1577	110100077	元器件			1		1996.01.01	1996.01.01	35,400.00	1,770.00	35,400.00	1,770.00			
1578	110100078	元器件			1		1996.01.01	1996.01.01	7,000.00	350.00	7,000.00	350.00			
1579	110100079	母线桥架			1		1996.01.01	1996.01.01	91,000.00	4,550.00	91,000.00	4,550.00			
1580	110100080	压力变送器			1		1996.01.01	1996.01.01	31,000.00	1,550.00	31,000.00	1,550.00			
1581	110100081	压力变送器			1		1996.01.01	1996.01.01	8,000.00	400.00	8,000.00	400.00			
1582	110100082	柜式仪表盘	LG321KG331		1		1996.01.01	1996.01.01	8,000.00	400.00	8,000.00	400.00			
1583	110100083	柜式仪表盘	LG321KG331		1		1996.01.01	1996.01.01	275,000.00	13,750.00	275,000.00	13,750.00			
									275,000.00	13,750.00	275,000.00	13,750.00			

固定资产—机器设备评估明细表 (资产包六)

评估基准日: 2022年7月20日

产权持有人: 大连热电股份有限公司

序号	资产编号	设备名称	规格型号	计量单位	数量	预估重量	购置日期	启用日期	账面价值		预估价值		增值率%	增值值	备注
									原值	净值	原值	净值			
1584	110100084	柜式仪表盘	LG321KG331	1	1		1996.01.01	1996.01.01	275,000.00	13,750.00					
1585	110100085	柜式仪表盘	LG321KG331	1	1		1996.01.01	1996.01.01	275,000.00	13,750.00					
1586	110100086	柜式仪表盘	LG321KG331	1	1		1996.01.01	1996.01.01	178,000.00	8,900.00					
1587	110100087	动力圈	LG321KG331	1	1		1996.01.01	1996.01.01	1,400.00						
1588	110100088	热功仪表		1	1		1996.01.01	1996.01.01	200.00						
1589	110100089	超声波器	51E	1	1		2001.01.01	2001.01.01	9,500.00	475.00					
1590	110100090	超声波器	51E	1	1		2001.01.01	2001.01.01	9,800.00	490.00					
1591	110100091	温度传感器	51E	1	1		2003.01.01	2003.01.01	16,688.00	834.40					
1592	110100092	管理中心	1GHZ/128M/	1	1		2003.01.01	2003.01.01	13,560.00	678.00					
1593	110100093	烟尘连续监测	MODEL162	1	1		2003.01.01	2003.01.01	37,548.00	1,877.40					
1594	110100094	质量流量计	454FT	1	1		2003.01.01	2003.01.01	39,634.00	1,981.70					
1595	110100095	硅酸根分析仪	HK-218	1	1		2004.01.01	2004.01.01	8,800.00	440.00					
1596	110100097	DWS-51B		1	1		2006.01.01	2006.01.01	3,960.00						
1597	110100098	钠离子浓度计	5E-AC双控	1	1		2006.01.01	2006.01.01	69,000.00	3,450.00					
1598	110100099	烟气烟尘排放监测系统(3#炉)	ZH-2521	1	1		2008.01.01	2008.01.01	670,033.34	33,501.67					
1599	110100100	烟气烟尘排放监测系统(4#炉)	ZH-2521	1	1		2008.01.01	2008.01.01	682,533.34	34,126.67					
1600	110100101	硅酸根分析仪	BT-99	1	1		2010.01.01	2010.01.01	10,683.76	534.19					
1601	110100102	磷酸根分析仪	BT-99	1	1		2010.01.01	2010.01.01	10,683.76	534.19					
1602	110100103	无纸记录仪改造		7	7		2010.01.01	2010.01.01	169,372.99	8,468.65					
1603	110100104	生产数据在线监测系统	51E	1	1		2011.01.01	2011.01.01	72,110.00	3,605.50					
1604	110100105	硅酸根分析仪	BT99-SI	1	1		2012.01.01	2012.01.01	10,256.41	1,246.73					
1605	110100110	无纸记录仪	DR1808C	4	4		2013.12.01	2013.12.01	41,880.34	9,115.69					
1606	110100111	报警系统消防工程(微料煤廊)	51E	1	1		2014.01.01	2014.01.01	440,000.00	101,415.65					
1607	110100112	1、2#炉炉气排放监测	YSB	1	1		2015.04.01	2015.04.01	250,000.00	86,075.00					
1608	110100113	满街流量计	100	1	1		2015.11.01	2015.11.01	16,231.62	6,486.14					
1609	110100114	满街流量计	300	1	1		2015.11.01	2015.11.01	42,862.91	17,136.39					
1610	110100115	气体分析仪	LI-DAT	2	2		2016.03.01	2016.03.01	79,658.12	34,348.52					
1611	110100116	主控室气体火灾系统工程		1	1		2016.08.01	2016.08.01	190,060.00	89,461.51					
1612	110100117	烟气湿度测量仪	上海久尹HJY-350	4	4		2019.05.29	2019.05.29	101,822.63	74,473.03					
1613	110100118	氮氧化物转换器	NOX-610	4	4		2019.05.29	2019.05.29	80,017.78	58,525.02					
1614	110100119	工控机	IPC610	4	4		2019.05.29	2019.05.29	25,505.67	18,655.01					
1615	110100120	配套软件	TSB	4	4		2019.05.29	2019.05.29	54,512.11	39,870.01					
1616	110100121	数据采集器	SM828H-A	12	12		2019.05.29	2019.05.29	24,505.45	17,923.39					
1617	110200001	燃油流量计	SH11/2-PH3-F4	2	2		2003.01.01	2003.01.01	65,727.89	7,741.99					
1618	110200002	流量开关	TX-A1	4	4		2003.01.01	2003.01.01	83,388.75	4,169.44					
1619	110200003	双波纹管差压计	CWD-280	10	10		2003.01.01	2003.01.01	42,913.51	2,145.68					
1620	110200004	仪表	BYP-93.0-1.6MP	2	2		2003.01.01	2003.01.01	12,678.99	633.95					
1621	110200005	孔板	Φ57*3	1	1		2003.01.01	2003.01.01	83,388.75	4,169.44					
1622	110200006	超声波流量计		1	1		2003.01.01	2003.01.01	28,949.06	1,447.45					
1623	110200007	差压变送器	EJA110A-DAS4A	2	2		2003.01.01	2003.01.01	113,525.73	5,676.29					
1624	110200008	插板门电装置		4	4		2003.01.01	2003.01.01	1,072,837.65	53,641.86					
1625	110200009	电动执行机构		8	8		2003.01.01	2003.01.01	289,648.86	14,482.44					
1626	110200010	孔板		19	19		2003.01.01	2003.01.01							

项目:

固定资产—机器设备评估明细表 (资产包六)

评估基准日: 2022年7月20日

产权持有人: 大连热电股份有限公司

表4-6-4
金额单位: 人民币元

序号	资产编号	设备名称	规格型号	计量单位	数量	预估重量	购置日期	启用日期	账面价值		预估价值		增值	增值率%	备注
									原值	净值	成新率%	净值			
1627	110200011	热电阻		126			2003.01.01	2003.01.01	803,599.29	40,179.96					
1628	110200012	溶解氧分析仪		2			2003.01.01	2003.01.01	237,157.59	11,857.88					
1629	110200013	雷达液位计	LQ400	2			2003.01.01	2003.01.01	172,278.22	8,613.91					
1630	110200014	电动执行器		4			2003.01.01	2003.01.01	238,755.14	11,937.76					
1631	110200015	差压计		2			2003.01.01	2003.01.01	16,677.75	833.89					
1632	110200016	就地压力仪表盘	KG-221	1			2003.01.01	2003.01.01	305,497.34	15,274.87					
1633	110200017	DCS电源分配柜	KQ-221	1			2003.01.01	2003.01.01	95,069.02	4,753.45					
1634	110200018	压力吹扫防堵装置		44			2003.01.01	2003.01.01	602,505.62	30,125.28					
1635	110200019	仪表盘	750*600*200	8			2003.01.01	2003.01.01	31,163.01						
1636	110200020	平衡容器	DSP-II	5			2003.01.01	2003.01.01	38,036.98	1,901.85					
1637	110200021	DCS配件		7			2003.01.01	2003.01.01	247,665.55	12,383.28					
1638	110200022	电动执行器	LK250F30H	1			2003.01.01	2003.01.01	66,710.99	3,335.55					
1639	110200023	热电阻		32			2003.01.01	2003.01.01	225,678.23	11,283.91					
1640	110200024	电动三通	DTS-700	1			2003.01.01	2003.01.01	31,209.82	1,560.49					
1641	110200025	电动三通	TS-II-600	2			2003.01.01	2003.01.01	58,518.42	2,925.92					
1642	110200026	数显调节仪	0-8M	2			2003.01.01	2003.01.01	9,450.73						
1643	110200027	铂热电阻	PT100	1			2003.01.01	2003.01.01	3,511.11						
1644	110200028	热电阻	902002/10-160	5			2003.01.01	2003.01.01	11,606.16						
1645	110200029	插入式电阻	902105/10-386	15			2003.01.01	2003.01.01	55,592.49						
1646	110200030	测温仪		2			2003.01.01	2003.01.01	26,333.29	1,316.66					
1647	110200031	工具箱		10			2003.01.01	2003.01.01	42,133.26						
1648	110200032	测振仪	VM63	2			2003.01.01	2003.01.01	65,657.67	3,282.88					
1649	110200033	DI模板	西门子32DI	2			2003.01.01	2003.01.01	39,207.33	1,960.37					
1650	110200034	前连接器	西门子40	2			2003.01.01	2003.01.01	7,022.21						
1651	110200035	仪表盘		1			2003.01.01	2003.01.01	37,135.76	1,656.79					
1652	110200036	记录仪	DR1040/8A	5			2003.01.01	2003.01.01	126,009.66	6,300.48					
1653	110200037	液位变送器	0-3.7M-11M	4			2003.01.01	2003.01.01	64,672.61	3,233.63					
1654	110200038	电子水处理仪	CW-1.5	4			2003.01.01	2003.01.01	35,274.90	1,763.75					
1655	110200039	液位自动控制箱		5			2003.01.01	2003.01.01	76,366.54	3,818.33					
1656	110200040	液位自动控制箱		2			2003.01.01	2003.01.01	30,546.59	1,527.33					
1657	110200041	数显光柱调节仪	0-0.37M	2			2003.01.01	2003.01.01	9,450.73						
1658	110200042	浮球液位计	VQK-17024F12M	7			2003.01.01	2003.01.01	62,919.01	3,145.95					
1659	110200043	浮球液位计	VQK-17024F3M	2			2003.01.01	2003.01.01	19,474.93	973.75					
1660	110200044	浮球液位计	VQK-170076F3M	1			2003.01.01	2003.01.01	9,737.47	486.87					
1661	110200046	控制设备	SYMPHONY	1			2003.01.01	2003.01.01	5,782,364.18	289,118.21					
1662	110200047	热工控制台	1300*1000*1200	1			2003.01.01	2003.01.01	1,111,849.92	55,592.50					
1663	110200048	仪表盘		1			2003.01.01	2003.01.01	24,187.61	1,209.38					
1664	110200049	工程师台	700*700*700	1			2003.01.01	2003.01.01	77,244.31	3,862.22					
1665	110200050	工程师台	700*700*700	4			2003.01.01	2003.01.01	65,540.62	3,277.03					
1666	110200052	弧型微机集中控制台	1340*1300*1200	2			2003.01.01	2003.01.01	51,496.21	2,574.81					
1667	110200053	弧型微机集中控制台	1300*1100*1200	4			2003.01.01	2003.01.01	93,629.47	4,681.47					
1668	110200054	主机		1			2003.01.01	2003.01.01	900,588.44	45,029.92					
1669	110200055(1)	上位机		1			2003.01.01	2003.01.01	825,109.68	41,255.48					
1670	110200055(2)	上位机		1			2012.12.01	2012.12.01	74,358.97	8,952.31					

固定资产—机器设备评估明细表 (资产包六)

评估基准日: 2022年7月20日

表4-6-4

金额单位: 人民币元

序号	资产编号	设备名称	规格型号	计量单位	数量	预估重量	购置日期	启用日期	账面价值		预计价值		增值率%	备注
									原值	净值	原值	净值		
1671	110200066	PLC电源柜操作台			1		2003.01.01	2003.01.01	1,403,856.83	70,192.84				
1672	110200057	传感器			1		2003.01.01	2003.01.01	1,117,508.66	55,875.43				
1673	110200058	传感支架			1		2003.01.01	2003.01.01	67,822.85	3,391.15				
1674	110200059	就地控制箱			1		2003.01.01	2003.01.01	1,105,998.09	55,299.90				
1675	110200060	生活污水处理设备	GZXD-II型		1		2003.01.01	2003.01.01	321,397.91	16,069.90				
1676	110200061	固定式真空清扫装置	WZD-201		4		2003.01.01	2003.01.01	460,472.16	23,023.61				
1677	110200062	制气氧量监测装置	VOSOM-15KW		2		2003.01.01	2003.01.01	457,223.90	22,861.20				
1678	110200063	不停电电源			26		2003.01.01	2003.01.01	620,295.22	31,014.77				
1679	110200064	电动执行器			240		2003.01.01	2003.01.01	1,634,419.39	81,720.97				
1680	110200065	威力巴测风			6		2003.01.01	2003.01.01	968,994.76	48,449.74				
1681	110200066	机翼测风	2000*1000*5		3		2003.01.01	2003.01.01	230,328.49	11,516.42				
1682	110200067	喷嘴	273*9		5		2003.01.01	2003.01.01	120,430.90	6,021.55				
1683	110200068	控制箱	TYCT-I		10		2003.01.01	2003.01.01	78,024.56	3,901.23				
1684	110200069	双频数控振动装置	SYCE-600		5		2003.01.01	2003.01.01	139,657.12	6,982.86				
1685	110200070	玻璃铜屋顶风机	WT-No11.2		17		2003.01.01	2003.01.01	208,669.66	10,433.48				
1686	110200071	轴流风机	T35-11-5		2		2003.01.01	2003.01.01	68,136.23	12,588.40				
1687	110200072	恒温柜湿机	H60、H30		1		2013.05.01	2013.05.01	8,371.81	1,358.06				
1688	110200073	测振仪	FLVKZ572		1		2013.05.01	2013.05.01	7,432.28	1,205.49				
1689	110200074	回路校验器	FLVKE-707		4		2014.06.01	2014.06.01	129,829.04	50,121.89				
1690	110200075	监测数据采集仪			1		2015.04.01	2015.04.01	250,000.00	86,075.00				
1691	110200076	烟气、烟尘排放监测			1		2016.08.01	2016.08.01	180,000.00	84,726.00				
1692	110200077	DCS电源分配柜	KQ-221		1		2016.08.01	2016.08.01	210,000.00	98,847.00				
1693	110200078	DCS主机	PLC		3		2017.10.30	2017.10.30	18,333.33	10,657.34				
1694	110200079	流量孔板	UNICO DIVISO		1		2002.03.01	2002.03.01	70,000.00	3,500.20				
1695	120100001	高压测试仪	YDTC10KV/100KV		1		2002.06.01	2002.06.01	73,155.00	3,657.60				
1696	120100002	校验仪	ST500		1		2002.04.01	2002.04.01	43,500.00	2,175.00				
1697	120100003	电焊机	YD-400A		1		2002.12.01	2002.12.01	87,000.00	4,350.00				
1698	120100004	直流接地线监测仪	GYM		1		2002.10.01	2002.10.01	63,852.00	3,192.60				
1699	120100005	继电保护测试仪	HYJB-B		1		2002.12.01	2002.12.01	33,000.00	1,650.00				
1700	120100006	电池放电检测仪	GYF-01 220/100		1		2003.10.01	2003.10.01	55,200.00	2,760.00				
1701	120100007	计算机			1		2003.04.01	2003.04.01	22,655.00	1,133.00				
1702	120100009	高速抛光机	BD53-1100		1		2003.04.01	2003.04.01	7,486.00	374.80				
1703	120100010	吸尘器水机	NI-700		1		2001.09.01	2001.09.01	19,509.00	975.60				
1704	120100011	单擦机	BE44-180		1		2001.05.01	2001.05.01	9,000.00	450.00				
1705	120100013	微机售饭系统			1		2002.12.01	2002.12.01	40,000.00	2,000.00				
1706	120100014	冠楚 微机	PIV733		1		2002.03.01	2002.03.01	3,600.00	360.00				
1707	120100016	计费系统			1		2002.06.01	2002.06.01	18,000.00	900.00				
1708	120100017	三星传真机			1		2002.10.01	2002.10.01	10,000.00	500.00				
1709	120100018	自动加药装置			1		2002.03.01	2002.03.01	99,060.00	4,953.00				
1710	120100019	计算机			1		2002.04.01	2002.04.01	18,000.00	900.00				
1711	120100021	微机、打印机	实达10EPPDNK3		1		2002.12.01	2002.12.01	9,152.14	457.61				
1712	120100022	计算机			1		2002.10.01	2002.10.01	10,000.00	500.00				
1713	120100023	数字测厚仪	MODEL 26MG		1		2002.03.01	2002.03.01	28,500.00	1,424.73				
1714	120100024	新飞冰柜	BD-385		1		2002.02.01	2002.02.01	1,926.00	96.30				

项目:

产权持有人: 大连热电股份有限公司

项目:

固定资产—机器设备评估明细表 (资产包六)

评估基准日: 2022年7月20日

产权持有人: 大连热电股份有限公司

表4-6-4

金额单位: 人民币元

序号	资产编号	设备名称	规格型号	计量单位	数量	预估重量	购置日期	启用日期	账面价值		预估价值		增值	增值率%	备注
									原值	净值	原值	净值			
1715	120100025	数码相机			1		2004.05.01	2004.05.01	3,000.00						
1716	120100027	空调	KF2-71LM		1		2004.12.01	2004.12.01	4,801.07						
1717	120100029	海尔空调			1		2005.07.01	2005.07.01	1,899.00						
1718	120100032	食堂报警器			1		2005.11.01	2005.11.01	3,600.00						
1719	120100033	对讲机			1		2006.04.01	2006.04.01	3,650.00						
1720	120100034	对讲机			10		2006.06.01	2006.06.01	19,300.00						
1721	120100035	电脑	陈灰		1		2006.11.01	2006.11.01	10,700.00	535.00					
1722	120100040	数码相机			1		2009.03.01	2009.03.01	3,290.60						
1723	120100041	电脑			1		2009.05.01	2009.05.01	3,803.42						
1724	120100042	数码相机			1		2009.11.01	2009.11.01	3,358.97						
1725	120100043	计算机			1		2009.11.01	2009.11.01	3,800.00						
1726	120100044	对讲机			1		2009.12.01	2009.12.01	8,500.00						
1727	120100046	计算机	TK3107		7		2010.03.01	2010.03.01	20,940.17						
1728	120100047	计算机			1		2010.04.01	2010.04.01	3,401.71						
1729	120100048	计算机			1		2010.04.01	2010.04.01	3,247.86						
1730	120100049	数码相机			1		2010.12.01	2010.12.01	2,735.04						
1731	120100050	复印机	理光MP2000		1		2011.06.01	2011.06.01	9,675.21	483.76					
1732	120100051	电脑	设备处		1		2011.08.01	2011.08.01	4,256.41						
1733	120100053	空调	海信KFR-35GW/E27110Z- DEA(1A)(二匹)		1		2012.09.01	2012.09.01	4,490.00						
1734	120100054	对讲机	3207		12		2013.01.01	2013.01.01	14,400.00						
1735	120100056	空调	5P		1		2013.09.01	2013.09.01	9,515.12	475.76					
1736	120100058	空调	1.5P		1		2013.09.01	2013.09.01	3,609.15						
1737	120100059	对讲机			10		2013.11.01	2013.11.01	14,500.00						
1738	120100060	计算机	PC		8		2013.12.01	2013.12.01	22,017.09						
1739	120100061	食堂风机	HIFA-I-5		1		2014.01.01	2014.01.01	2,200.00						
1740	120100063	食堂风机更换			1		2014.04.01	2014.04.01	5,070.00						
1741	120100064	空调	KFR-72LW/06ZAC12 NTK		1		2014.07.01	2014.07.01	4,870.94	253.50					
1742	120100065	空调	26CMB14C1C14		1		2014.07.01	2014.07.01	2,221.37						
1743	120100066	计算机(茶歇间)			4		2014.10.01	2014.10.01	9,367.52						
1744	120100067	微机	586		1		2007.03.01	2007.03.01	330.00						
1745	120100069	手机			1		2007.03.01	2007.03.01	80.00						
1746	120100071	微机			1		2007.03.01	2007.03.01	330.00						
1747	120100072	微机			1		2007.03.01	2007.03.01	17,500.00						
1748	120100073	微机	300A		7		2007.03.01	2007.03.01	250.00						
1749	120100074	三菱空调			1		2007.03.01	2007.03.01	1,000.00						
1750	120100075	万利达VCD			1		2007.03.01	2007.03.01	75.00						
1751	120100076	三菱空调			1		2007.03.01	2007.03.01	1,000.00						
1752	120100078	BP机			1		2007.03.01	2007.03.01	1,000.00						
1753	120100079	手机			1		2007.03.01	2007.03.01	3,000.00						
1754	120100081	打字机			1		2007.03.01	2007.03.01	2,500.00						
1755	120100083	空调			1		2007.03.01	2007.03.01	750.00						
1756	120100086	打卡机			1		2007.03.01	2007.03.01	550.00						
1757	120100090	点钞机			3		2007.03.01	2007.03.01	600.00						
1758	120100091	松下音响			1		2007.03.01	2007.03.01	90.00						
									900.00						

固定资产—机器设备评估明细表 (资产包六)

评估基准日: 2022年7月20日

产权持有人: 大连热电股份有限公司

表4-6-4

金额单位: 人民币元

序号	资产编号	设备名称	规格型号	计量单位	数量	预估重量	购置日期	启用日期	账面价值		预估价值		增值率%	备注
									原值	净值	原值	净值		
1759	120100092	打印机			1		2007.03.01	2007.03.01	500.00					
1760	120100093	对讲机			38		2007.03.01	2007.03.01	5,700.00					
1761	120100094	微机			1		2007.03.01	2007.03.01	5,000.00					
1762	120100095	电脑话务员			1		2007.03.01	2007.03.01	400.00					
1763	120100097	转3#机工控机			1		2015.06.01	2015.06.01	5,922.33					
1764	120100098	食堂风机			1		2015.11.01	2015.11.01	12,400.00					
1765	120100099	电脑(刘军)			1		2017.11.28	2017.11.28	3,282.05					
1766	120100101	电脑			1		2018.07.31	2018.07.31	2,870.69	143.53				
1767	120100103	蒸板柜			1		2018.08.29	2018.08.29	3,284.48	164.22				
1768	120100104	空调	1P		1		2018.08.30	2018.08.30	1,637.93	81.90				
1769	120100105	空调	1P		1		2018.08.30	2018.08.30	1,637.93	81.90				
1770	120100106	空调	1P		1		2018.08.30	2018.08.30	1,637.93	81.90				
1771	120100107	环保LED显示屏			1		2018.09.28	2018.09.28	60,429.09	20,328.33				
1772	120100108	电脑			1		2018.11.28	2018.11.28	3,094.83	154.74				
1773	120100109	电脑			1		2018.11.28	2018.11.28	3,094.83	154.74				
1774	120100110	食堂灶台风机			2		2018.12.29	2018.12.29	14,545.45	5,582.47				
1775	120100111	空调安装费			6		2019.08.30	2019.08.30	12,155.00	6,201.45				
1776	120200001	单式风冷空调	6台安装、1台拆卸		1		2007.02.01	2007.02.01	48,648.14	2,432.41				
1777	120200002	对讲机	TK-3107		16		2003.01.01	2003.01.01	74,903.57					
1778	120200003	稀油站			1		2003.01.01	2003.01.01	33,000.00	1,650.00				
1779	120200004	工控机	研华		1		2008.04.01	2008.04.01	8,600.00	430.00				
1780	120200005	显示器			1		2009.06.01	2009.06.01	1,692.31					
1781	120200006	投影机			1		2009.11.01	2009.11.01	5,423.08	271.15				
1782	120200007	工控机	IPC610L		1		2012.06.01	2012.06.01	6,495.73	324.79				
1783	120200008	工控机	研华IPC-610L		1		2012.07.01	2012.07.01	6,324.79	316.24				
1784	120200009	工控机	研华IPC-610L		1		2012.07.01	2012.07.01	6,324.78	316.24				
1785	120200010	工控机(脱硫数据主机)			1		2012.07.01	2012.07.01	1,141.03					
1786	120200011	工控机	IPC610		1		2012.11.01	2012.11.01	6,153.84	307.69				
1787	120200012	工控机	IPC610		1		2012.11.01	2012.11.01	6,153.85	307.69				
1788	120200013	显示器	S22B150N		1		2012.11.01	2012.11.01	940.17					
1789	120200014	显示器	S22B150N		1		2012.11.01	2012.11.01	940.17					
1790	120200015	显示器			1		2012.11.01	2012.11.01	1,025.64					
1791	120200016	工控机	IPC-610		1		2013.03.01	2013.03.01	6,324.79	316.24				
1792	120200017	显示器(3#机ETS系统)			1		2013.06.01	2013.06.01	1,153.85					
1793	120200018	显示器(除灰程控)			1		2013.10.01	2013.10.01	1,111.11					
1794	120200019	显示器(除灰程控)			1		2013.10.01	2013.10.01	1,111.11					
1795	120200020	工控机(工程师站主机)	IPC-610		1		2014.05.01	2014.05.01	6,153.85	307.69				
1796	120200022	工控机	研华610L		3		2017.01.31	2017.01.31	20,097.09	1,004.85				
1797	120200026	东海网络			1		2022.03.30	2022.03.30	160,000.00	8,000.00				
1798	150100001	铲车			1		2007.03.01	2007.03.01	22,000.00	1,100.00				
1799	150100002	铲车			1		2007.03.01	2007.03.01	22,000.00	1,100.00				
1800	150100003	推土机			1		2007.03.01	2007.03.01	25,000.00	1,250.00				
1801	150100004	轻骑			2		2007.03.01	2007.03.01	660.00					
1802	150100005	金杯面包江B11571			1		2007.03.01	2007.03.01	12,000.00	600.00				

固定资产—机器设备评估明细表 (资产包六)

评估基准日: 2022年7月20日

产权持有人: 大连热电股份有限公司

表4-6-4
金额单位: 人民币元

序号	资产编号	设备名称	规格型号	计量单位	数量	预估重量	购置日期	启用日期	账面价值		预估价值		增值	增值率%	备注
									原值	净值	成新率%	净值			
1803	150100006	金杯面包辽B11570			1		2007.03.01	2007.03.01	12,000.00	600.00					
1804	150100007	装载机			1		2012.10.01	2012.10.01	117,948.72	12,601.29					
1805	150100008	轿车 (辽BK7K17)	捷达		1		2014.12.01	2014.12.01	96,248.75	30,093.36					
1806	150200001	装载机	ZL10		1		2003.01.01	2003.01.01	103,000.00	5,150.00					
1807	180100002	铁路专用线			1		1996.01.01	1996.01.01	5,902,796.01	2,968,294.57					
1808	增1	补器式微压机	YJB-2500		1		2007.03.01	2007.03.01	1,500.00						
1809	增2	电压试验控制仪	QT3100/BX5KVA		1		2007.03.01	2007.03.01	3,500.00						
1810	060100491	水泵	80R60B		1		2007.03.01	2007.03.01	17,000.00	4,680.51					
1811	060100492	水泵	80R60B		1		2007.03.01	2007.03.01	17,000.00	4,680.51					
1812	060100493	汽水换热器			1		2007.03.01	2007.03.01	42,500.00	11,874.50					
1813	060100494	汽水换热器			1		2007.03.01	2007.03.01	42,500.00	11,874.50					
1814	060100495	汽水换热器			1		2007.03.01	2007.03.01	42,500.00	11,874.50					
1815	060100496	动力配电箱	IPC610		1		2007.03.01	2007.03.01	42,500.00	11,874.50					
1816	060100497	动力配电箱	IPC610		1		2007.03.01	2007.03.01	15,000.00	4,191.00					
1817	060100498	动力配电箱	S22B150N		1		2007.03.01	2007.03.01	15,000.00	4,191.00					
1818	060100499	动力配电箱	S22B150N		1		2007.03.01	2007.03.01	15,000.00	4,191.00					
1819	060100500	低压配电箱	IPC-610		1		2007.03.01	2007.03.01	10,000.00	2,754.00					
1820	060100501	低压配电箱			1		2007.03.01	2007.03.01	20,000.00	5,508.00					
1821	060100502	电容补偿柜			1		2007.03.01	2007.03.01	10,000.00	2,754.00					
1822	060100503	减压启动柜			1		2007.03.01	2007.03.01	29,000.00	7,986.60					
1823	060100504	减压启动柜			1		2007.03.01	2007.03.01	29,000.00	7,986.60					
1824	060100505	波导管换热器	IPC-610		1		2007.03.01	2007.03.01	29,000.00	7,986.60					
1825	060100506	卧式直通除污器	研华610L		1		2007.03.01	2007.03.01	275,000.00	75,735.00					
1826	060100507	卧式直通除污器	5P		1		2007.03.01	2007.03.01	14,000.00	3,855.60					
1827	060100508	集水缸			1		2007.03.01	2007.03.01	14,000.00	3,855.60					
1828	060100509	集水缸			1		2007.03.01	2007.03.01	13,000.00	3,580.20					
1829	060100510	分水缸			1		2007.03.01	2007.03.01	8,000.00	2,203.20					
1830	060100511	MM2控制屏			1		2007.03.01	2007.03.01	9,000.00	2,478.60					
1831	060100512	分水缸			1		2007.03.01	2007.03.01	24,000.00	6,607.78					
1832	060100513	汉作用压力调节器			1		2007.03.01	2007.03.01	13,000.00	3,579.21					
1833	060100514	水泵			1		2007.03.01	2007.03.01	3,000.00						
1834	060100515	压力表			1		2007.03.01	2007.03.01	19,000.00	5,231.16					
1835	060100516	分水缸	捷达		1		2007.03.01	2007.03.01	3,000.00						
1836	060100517	分水缸	ZL10		1		2007.03.01	2007.03.01	6,500.00	1,789.61					
1837	060100518	水泵	YJB-2500		1		2007.03.01	2007.03.01	12,000.00	3,303.89					
1838	060100519	水泵	QT3100/BX5KVA		1		2007.03.01	2007.03.01	8,500.00	2,340.26					
1839	060100520	控制屏			1		2007.03.01	2007.03.01	10,000.00	2,753.24					
1840	060100521	卧式除污器	DN200		1		2007.03.01	2007.03.01	90,000.00	24,786.00					
1841	060100522	波导管换热器	BH900-93-QS/C		1		2007.03.01	2007.03.01	55,000.00	15,147.00					
1842	060100523	变频调压高压补水设备	7.5KW		1		2007.03.01	2007.03.01	34,000.00	9,363.60					
1843	060100524	双色下装液面计			1		2007.03.01	2007.03.01	290,000.00	79,886.00					
1844	060100525	双色玻璃液面计			1		2007.03.01	2007.03.01	24,000.00	6,609.60					
1845	060100526	双色玻璃液面计	D3M21-0.2		1		2007.03.01	2007.03.01	4,000.00						
1846	060100527	岩棉管	22.44立方米		1		2007.03.01	2007.03.01	37,500.00	10,327.50					

固定资产—机器设备评估明细表 (资产包六)

评估基准日: 2022年7月20日

产权持有人: 大连热电股份有限公司

表4-6-4

序号	资产编号	设备名称	规格型号	计量单位	数量	预估重量	购置日期	启用日期	账面价值		预估价值		增值率%	备注
									原值	净值	原值	净值		
1847	060100528	涡街流量计	YF-108	1	1		2007.03.01	2007.03.01	22,000.00	6,058.80				
1848	060100529	压力球阀	DN10	1	1		2007.03.01	2007.03.01	600.00					
1849	060100530	送变电源	WPS-100	1	1		2007.03.01	2007.03.01	2,250.00					
1850	060100531	蓄电池	b-QJ-120	1	1		2007.03.01	2007.03.01	900.00					
1851	060100532	温度变送器	JDTT-146	1	1		2007.03.01	2007.03.01	3,400.00					
1852	060100533	配电器	DFF-2100	1	1		2007.03.01	2007.03.01	1,000.00					
1853	060100534	数量表	SDX-10	1	1		2007.03.01	2007.03.01	400.00					
1854	060100535	智能流量计	DZJ-803	1	1		2007.03.01	2007.03.01	2,250.00					
1855	060100536	压力变送器	PMC-133	1	1		2007.03.01	2007.03.01	5,500.00	1,514.70				
1856	060100537	数量表	SDX-10	1	1		2007.03.01	2007.03.01	400.00					
1857	060100538	仪表盘		1	1		2007.03.01	2007.03.01	9,000.00	2,478.60				
1858	060100539	电源箱	5A	1	1		2007.03.01	2007.03.01	2,250.00					
1859	060100540	数量表	SDX-10	1	1		2007.03.01	2007.03.01	400.00					
1860	060100541	智能流量计	DZT-803G	1	1		2007.03.01	2007.03.01	2,250.00					
1861	060100542	压力变送器	PMC-133	1	1		2007.03.01	2007.03.01	5,500.00	1,514.70				
1862	060100543	数量表	SDX-10	1	1		2007.03.01	2007.03.01	400.00					
1863	060100544	电源箱	5A	1	1		2007.03.01	2007.03.01	2,250.00					
1864	060100545	涡街流量计	YF-105	1	1		2007.03.01	2007.03.01	19,000.00	5,232.60				
1865	060100546	压力球阀	DN10	1	1		2007.03.01	2007.03.01	650.00					
1866	060100547	送变电源	WPS-100	1	1		2007.03.01	2007.03.01	2,250.00					
1867	060100548	蓄电池	b-QJ-120	1	1		2007.03.01	2007.03.01	900.00					
1868	060100549	温度变送器	JMT-146	1	1		2007.03.01	2007.03.01	3,250.00					
1869	060100550	配电器	DFF-2100MK	1	1		2007.03.01	2007.03.01	1,000.00					
1870	060100551	电源箱	5A	1	1		2007.03.01	2007.03.01	2,250.00					
1871	060100552	电源箱	1A	1	1		2007.03.01	2007.03.01	1,000.00					
1872	060100553	操作台	DFC-200MA	1	1		2007.03.01	2007.03.01	2,250.00					
1873	060100554	电流转换器	DFV-200MA	1	1		2007.03.01	2007.03.01	2,500.00					
1874	060100555	压力球阀	DN10	1	1		2007.03.01	2007.03.01	600.00					
1875	060100556	送变电源	WPS-100	1	1		2007.03.01	2007.03.01	2,250.00					
1876	060100557	蓄电池	b-QJ-120	1	1		2007.03.01	2007.03.01	900.00					
1877	060100558	温度变送器	TMT-146	1	1		2007.03.01	2007.03.01	3,250.00					
1878	060100559	配电器	DFF2100MK	1	1		2007.03.01	2007.03.01	1,000.00					
1879	060100560	涡街流量计	XF-115	1	1		2007.03.01	2007.03.01	36,000.00	9,911.67				
1880	060100561	电动调节阀	ZDLX-25 150	1	1		2007.03.01	2007.03.01	20,000.00	5,506.48				
1881	060100562	数量表	SDX-10	1	1		2007.03.01	2007.03.01	400.00					
1882	060100563	压力变送器	PMC-133	1	1		2007.03.01	2007.03.01	5,500.00	1,514.28				
1883	060100564	数量表	SDX-10	1	1		2007.03.01	2007.03.01	400.00					
1884	060100565	仪表盘		1	1		2007.03.01	2007.03.01	9,000.00	2,477.92				
1885	060100566	数量表	SDX-10	1	1		2007.03.01	2007.03.01	400.00					
1886	060100567	智能流量计	DEJ-803	1	1		2007.03.01	2007.03.01	2,250.00					
1887	060100568	压力变送器	PMC-133	1	1		2007.03.01	2007.03.01	5,500.00	1,514.28				
1888	060100569	数量表	SDX-10	1	1		2007.03.01	2007.03.01	400.00					
1889	060100570	电源箱	5A	1	1		2007.03.01	2007.03.01	2,250.00					
1890	060100571	压力球阀	DN10	1	1		2007.03.01	2007.03.01	650.00					

金额单位: 人民币元

项目:

固定资产—机器设备评估明细表 (资产包六)

评估基准日: 2022年7月20日

产权持有人: 大连热电股份有限公司

序号	资产编号	设备名称	规格型号	计量单位	数量	预估重量	购置日期	启用日期	账面价值		预估价值		增值率%	备注
									原值	净值	原值	净值		
1891	060100572	送变电电源	MPS-100		1		2007.03.01	2007.03.01	2,250.00					
1892	060100573	蓄电池	b-QJ-120		1		2007.03.01	2007.03.01	900.00					
1893	060100574	温度变送器	TMT-146		1		2007.03.01	2007.03.01	3,250.00					
1894	060100575	配电器	DFP-2100MK		1		2007.03.01	2007.03.01	1,000.00					
1895	060100576	漏街流量计	XF-105		1		2007.03.01	2007.03.01	19,000.00	5,231.16				
1896	060100577	配电器	DFP-2100MK		1		2007.03.01	2007.03.01	1,000.00					
1897	060100578	数量表	SDX-10		1		2007.03.01	2007.03.01	400.00					
1898	060100579	压力变送器	PMC-133		1		2007.03.01	2007.03.01	5,500.00	1,514.28				
1899	060100580	数量表	SDX-10		1		2007.03.01	2007.03.01	400.00					
1900	060100581	仪表盘			1		2007.03.01	2007.03.01	9,000.00	2,477.92				
1901	060100582	电源箱	1A		1		2007.03.01	2007.03.01	1,000.00					
1902	060100583	电源箱	5A		1		2007.03.01	2007.03.01	2,250.00					
1903	060100584	操作台	DFQ-3610A		1		2007.03.01	2007.03.01	2,300.00					
1904	060100585	电流转换器	DZL-2000MA		1		2007.03.01	2007.03.01	2,500.00					
1905	060100586	压力表球阀	DN10		1		2007.03.01	2007.03.01	650.00					
1906	060100587	送变电电源	WPS-100		1		2007.03.01	2007.03.01	2,250.00					
1907	060100588	蓄电池	D-QT-120		1		2007.03.01	2007.03.01	900.00					
1908	060100589	电动调节阀	ZDLN-25-125		1		2007.03.01	2007.03.01	19,000.00	5,231.16				
1909	060100590	温度变送器	TMT-146		1		2007.03.01	2007.03.01	3,250.00					
1910	060100591	容积流量计	YF-115		1		2007.03.01	2007.03.01	36,000.00	9,911.67				
1911	060100592	压力表球阀	DN10		1		2007.03.01	2007.03.01	650.00					
1912	060100593	送变电电源	WPS-100		1		2007.03.01	2007.03.01	2,250.00					
1913	060100594	蓄电池	b-QJ-120		1		2007.03.01	2007.03.01	900.00					
1914	060100595	电动调节阀	IDLN-25-80		1		2007.03.01	2007.03.01	15,000.00					
1915	060100596	温度变送器	TMT-146		1		2007.03.01	2007.03.01	3,250.00					
1916	060100597	电源箱	1A		1		2007.03.01	2007.03.01	1,000.00					
1917	060100598	电源箱	5A		1		2007.03.01	2007.03.01	2,300.00					
1918	060100599	操作台	DFQ-3610A		1		2007.03.01	2007.03.01	2,300.00					
1919	060100600	电源转换器	DEL-2000MA		1		2007.03.01	2007.03.01	5,000.00					
1920	060100601	配电器	DFP-2100MK		1		2007.03.01	2007.03.01	1,000.00					
1921	060100602	数量表	SDX-10		1		2007.03.01	2007.03.01	400.00					
1922	060100603	压力变送器	PMC-133		1		2007.03.01	2007.03.01	5,500.00	1,514.70				
1923	060100604	数量表	SDX-10		1		2007.03.01	2007.03.01	400.00					
1924	060100605	仪表盘			1		2007.03.01	2007.03.01	9,000.00	2,478.60				
1925	060100606	漏街流量计	YF-115		1		2007.03.01	2007.03.01	36,000.00	9,914.40				
1926	060100607	压力表球阀	DN10		1		2007.03.01	2007.03.01	650.00					
1927	060100608	送变电电源	WPS-100		1		2007.03.01	2007.03.01	2,250.00					
1928	060100609	蓄电池	b-QJ-120		1		2007.03.01	2007.03.01	1,000.00					
1929	060100610	温度变送器	TMT-146		1		2007.03.01	2007.03.01	3,250.00					
1930	060100611	配电器	DFP-2100A		1		2007.03.01	2007.03.01	1,000.00					
1931	060100612	数量表	SDX-10		1		2007.03.01	2007.03.01	400.00					
1932	060100613	智能流量计	DEJ-803		1		2007.03.01	2007.03.01	2,250.00					
1933	060100614	压力变送器	PMC-133		1		2007.03.01	2007.03.01	5,500.00	1,514.28				
1934	060100615	数量表	SDX-10		1		2007.03.01	2007.03.01	400.00					

固定资产—机器设备评估明细表 (资产包六)

评估基准日: 2022年7月20日

产权持有人: 大连热电股份有限公司

序号	资产编号	设备名称	规格型号	计量单位	数量	预估重量	购置日期	启用日期	账面价值		预计价值		增值率%	增值值	备注
									原值	净值	成新率%	净值			
1935	060100616	电源箱	5A	1			2007.03.01	2007.03.01	2,250.00						
1936	060100617	涡街流量计	YF-115	1			2007.03.01	2007.03.01	19,000.00	5,231.16					
1937	060100618	电源箱	5A	1			2007.03.01	2007.03.01	2,250.00						
1938	060100619	数量表	SDX-10	1			2007.03.01	2007.03.01	400.00						
1939	060100620	智能流量计	DEJ-803	1			2007.03.01	2007.03.01	2,250.00						
1940	060100621	压力变送器	PMC-133	1			2007.03.01	2007.03.01	5,500.00	1,514.28					
1941	060100622	数量表	SDX-10	1			2007.03.01	2007.03.01	400.00						
1942	060100623	仪表盘		1			2007.03.01	2007.03.01	9,000.00	2,478.60					
1943	060100624	压力表球阀	WPS-100	1			2007.03.01	2007.03.01	650.00						
1944	060100625	送变电源	b-QJ-120	1			2007.03.01	2007.03.01	2,250.00						
1945	060100626	蓄电池	TMT-146	1			2007.03.01	2007.03.01	900.00						
1946	060100627	温度变送器	DFD-2100MK	1			2007.03.01	2007.03.01	3,250.00						
1947	060100628	配电器	DFD-2100MK	1			2007.03.01	2007.03.01	1,000.00						
1948	060100629	涡街流量计	YF-102	1			2007.03.01	2007.03.01	18,500.00	5,093.50					
1949	060100630	涡街流量计	YF-108	1			2007.03.01	2007.03.01	22,500.00	6,194.79					
1950	060100631	数量表	SDX-10	1			2007.03.01	2007.03.01	400.00						
1951	060100632	智能流量计	DEJ-803	1			2007.03.01	2007.03.01	2,250.00						
1952	060100633	压力变送器	PMC-133	1			2007.03.01	2007.03.01	5,500.00	1,514.28					
1953	060100634	数量表	SDX-10	1			2007.03.01	2007.03.01	400.00						
1954	060100635	电源箱	5A	1			2007.03.01	2007.03.01	2,250.00						
1955	060100636	压力表球阀	ANT0	1			2007.03.01	2007.03.01	650.00						
1956	060100637	送变电源	WPS-100	1			2007.03.01	2007.03.01	2,250.00						
1957	060100638	蓄电池	b-QJ-120	1			2007.03.01	2007.03.01	1,000.00						
1958	060100639	温度变送器	TMT-146	1			2007.03.01	2007.03.01	3,250.00						
1959	060100640	配电器	DFD-2100MK	1			2007.03.01	2007.03.01	1,000.00						
1960	060100641	压力表球阀	DN10	1			2007.03.01	2007.03.01	650.00						
1961	060100642	送变电源	WPS-100	1			2007.03.01	2007.03.01	2,250.00						
1962	060100643	蓄电池	b-QJ-120	1			2007.03.01	2007.03.01	4,800.00						
1963	060100644	电动调节阀	IDLN-25-100	1			2007.03.01	2007.03.01	15,500.00	4,267.52					
1964	060100645	温度变送器	TMT-146	1			2007.03.01	2007.03.01	3,250.00						
1965	060100646	配电器	DFD-2100MK	1			2007.03.01	2007.03.01	1,000.00						
1966	060100647	数量表	SDX-10	1			2007.03.01	2007.03.01	400.00						
1967	060100648	压力变送器	PMC-133	1			2007.03.01	2007.03.01	5,500.00	1,514.28					
1968	060100649	数量表	SDX-10	1			2007.03.01	2007.03.01	400.00						
1969	060100650	仪表盘	1A	1			2007.03.01	2007.03.01	9,000.00	2,477.92					
1970	060100651	电源箱	5A	1			2007.03.01	2007.03.01	1,000.00						
1971	060100652	操作台	DFQ-3610A	1			2007.03.01	2007.03.01	2,250.00						
1972	060100653	电流转换器	DEL-2000MA	1			2007.03.01	2007.03.01	2,300.00						
1973	060100654	涡街流量计	YF-108	1			2007.03.01	2007.03.01	2,500.00						
1974	060100655	电动调节阀	2DLN-25-150	1			2007.03.01	2007.03.01	22,500.00	6,194.79					
1975	060100656	数量表	SDX-10	1			2007.03.01	2007.03.01	20,000.00	5,506.48					
1976	060100657	压力变送器	PMC-133	1			2007.03.01	2007.03.01	400.00						
1977	060100658	数量表	SDX-10	1			2007.03.01	2007.03.01	5,500.00	1,514.28					
1978	060100659	数量表	SDX-10	1			2007.03.01	2007.03.01	400.00						

固定资产—机器设备评估明细表 (资产包六)

评估基准日: 2022年7月20日

产权持有人: 大连热电股份有限公司

表4-6-4

金额单位: 人民币元

序号	资产编号	设备名称	规格型号	计量单位	数量	预估重量	购置日期	启用日期	账面价值		预估价值		增值率%	增值值	备注
									原值	净值	原值	净值			
1979	060100660	仪表盘			1		2007.03.01	2007.03.01	9,000.00	2,477.92					
1980	060100661	电源箱	5A		1		2007.03.01	2007.03.01	2,250.00						
1981	060100662	电源箱	1A		1		2007.03.01	2007.03.01	1,000.00						
1982	060100663	操作台	DFQ-3610A		1		2007.03.01	2007.03.01	2,300.00						
1983	060100664	电流转换器	DEL-2000MA		1		2007.03.01	2007.03.01	2,500.00						
1984	060100665	压力球阀	DN10		1		2007.03.01	2007.03.01	650.00						
1985	060100666	变送器	WPS-100		1		2007.03.01	2007.03.01	900.00						
1986	060100667	蓄电池	D-QJ-120		1		2007.03.01	2007.03.01	3,250.00						
1987	060100668	温度变送器	TMT-146		1		2007.03.01	2007.03.01	1,000.00						
1988	060100669	配电器	DFP-2100MK		1		2007.03.01	2007.03.01	35,500.00	9,774.01					
1989	060100670	涡街流量计	YF-115		1		2007.03.01	2007.03.01	650.00						
1990	060100671	压力球阀	DN10		1		2007.03.01	2007.03.01	2,250.00						
1991	060100672	变送器	WPS-100		1		2007.03.01	2007.03.01	900.00						
1992	060100673	蓄电池	b-QJ-120		1		2007.03.01	2007.03.01	3,250.00						
1993	060100674	温度变送器	TMT-146		1		2007.03.01	2007.03.01	1,000.00						
1994	060100675	配电器	DFP-2100MK		1		2007.03.01	2007.03.01	2,250.00						
1995	060100676	电源箱	5A		1		2007.03.01	2007.03.01	400.00						
1996	060100677	数量表	SDX-10		1		2007.03.01	2007.03.01	2,250.00						
1997	060100678	智能流量计	DEJ-803		1		2007.03.01	2007.03.01	2,250.00						
1998	060100679	压力变送器	PMC-133		1		2007.03.01	2007.03.01	5,500.00	1,514.70					
1999	060100680	数量表	SDX-10		1		2007.03.01	2007.03.01	400.00						
2000	060100681	仪表盘			1		2007.03.01	2007.03.01	9,000.00	2,477.92					
2001	060100682	涡街流量计	YF-105		1		2007.03.01	2007.03.01	19,000.00	5,231.16					
2002	060100683	电源箱	1A		1		2007.03.01	2007.03.01	1,000.00						
2003	060100684	电源箱	5A		1		2007.03.01	2007.03.01	2,250.00						
2004	060100685	操作台	DFQ-3610A		1		2007.03.01	2007.03.01	2,300.00						
2005	060100686	电流转换器	DEL-2000MA		1		2007.03.01	2007.03.01	2,500.00						
2006	060100687	压力球阀	DN10		1		2007.03.01	2007.03.01	650.00						
2007	060100688	变送器	WPS-100		1		2007.03.01	2007.03.01	2,250.00						
2008	060100689	蓄电池	b-QJ-120		1		2007.03.01	2007.03.01	1,000.00						
2009	060100690	电动调节阀	ZbLN-25-65		1		2007.03.01	2007.03.01	15,000.00	4,129.86					
2010	060100691	温度变送器	TMT-146		1		2007.03.01	2007.03.01	3,250.00						
2011	060100692	配电器	DFP-2100MK		1		2007.03.01	2007.03.01	1,000.00						
2012	060100693	数量表	SDX-10		1		2007.03.01	2007.03.01	400.00						
2013	060100694	压力变送器	PMC-133		1		2007.03.01	2007.03.01	5,500.00	1,514.28					
2014	060100695	数量表	SDX-10		1		2007.03.01	2007.03.01	400.00						
2015	060100696	仪表盘			1		2007.03.01	2007.03.01	9,000.00	2,477.92					
2016	060100697	涡街流量计	YF-108		1		2007.03.01	2007.03.01	22,500.00	6,194.79					
2017	060100698	电源箱	5A		1		2007.03.01	2007.03.01	2,250.00						
2018	060100699	电源箱	1A		1		2007.03.01	2007.03.01	1,000.00						
2019	060100700	电流转换器	DEL-2000MA		1		2007.03.01	2007.03.01	2,500.00						
2020	060100701	操作台	DFQ-3610A		1		2007.03.01	2007.03.01	2,300.00						
2021	060100702	电动调节阀	ZDLN-25-80		1		2007.03.01	2007.03.01	15,000.00	4,129.86					
2022	060100703	数量表	SDX-10		1		2007.03.01	2007.03.01	400.00						

固定资产—机器设备评估明细表 (资产包六)

评估基准日: 2022年7月20日

产权持有人: 大连热电股份有限公司

表4-6-4

金额单位: 人民币元

序号	资产编号	设备名称	规格型号	计量单位	数量	预估重量	购置日期	启用日期	账面价值		预估价值		增值	增值率%	备注
									原值	净值	成新率%	净值			
2023	060100704	仪表盘	PMC-133	1			2007.03.01	2007.03.01	9,000.00	2,475.00					
2024	060100705	压力变送器	SDX-10	1			2007.03.01	2007.03.01	5,500.00	1,514.70					
2025	060100706	数显表	DN10	1			2007.03.01	2007.03.01	400.00						
2026	060100707	压力表球阀	WPS-100	1			2007.03.01	2007.03.01	650.00						
2027	060100708	送变电电源	b-QJ-120	1			2007.03.01	2007.03.01	2,250.00						
2028	060100709	蓄电池	TMT-146	1			2007.03.01	2007.03.01	1,000.00						
2029	060100710	温度变送器	DFP-2100MK	1			2007.03.01	2007.03.01	3,250.00						
2030	060100711	配电箱	YF-108	1			2007.03.01	2007.03.01	1,000.00						
2031	060100712	涡街流量计	ΦS206	1			2007.03.01	2007.03.01	22,500.00	6,196.50					
2032	060100713	涡街流量计		1			2007.03.01	2007.03.01	300,000.00	82,597.24					
2033	060100714	换热器		1			2007.03.01	2007.03.01	150,000.00	41,298.62					
2034	060100715	换热器		1			2007.03.01	2007.03.01	55,000.00	15,142.83					
2035	060100716	温度变送器		1			2007.03.01	2007.03.01	14,000.00	3,854.54					
2036	060100717	压力变送器		1			2007.03.01	2007.03.01	40,000.00	11,012.97					
2037	060100718	压力变送器		1			2007.03.01	2007.03.01	12,500.00	3,441.55					
2038	060100719	电动调节阀	ZDLN-16KG-125	1			2007.03.01	2007.03.01	37,500.00	10,324.66					
2039	060100720	送变电电源	WPS-100	1			2007.03.01	2007.03.01	26,000.00	7,158.43					
2040	060100721	电动调节阀	ZDLN-16KG-65	1			2007.03.01	2007.03.01	28,000.00	7,709.08					
2041	060100722	电动调节阀	ZDLN-16KG-65	1			2007.03.01	2007.03.01	14,000.00	3,854.54					
2042	060100723	操作台	DFQ-3610	1			2007.03.01	2007.03.01	19,000.00	5,231.16					
2043	060100724	仪表柜	1800*800*600	1			2007.03.01	2007.03.01	52,500.00	14,454.52					
2044	060100725	数字信号发生器	DFX-015	1			2007.03.01	2007.03.01	5,500.00	1,514.28					
2045	060100726	微波卡换热器		1			2007.03.01	2007.03.01	300,000.00	82,597.24					
2046	060100727	仪表盘		1			2007.03.01	2007.03.01	4,250.00						
2047	060100728	电子调节阀		1			2007.03.01	2007.03.01	30,000.00	8,259.72					
2048	060100729	电子调节阀		1			2007.03.01	2007.03.01	58,000.00	15,968.80					
2049	060100730	蓄电池	b-QJ-120	1			2007.03.01	2007.03.01	7,500.00	2,064.93					
2050	060100731	执行器	DKJ-410G	1			2007.03.01	2007.03.01	29,000.00	7,984.40					
2051	060100732	配电器	DFP-2100MK	1			2007.03.01	2007.03.01	11,000.00	3,028.57					
2052	060100733	换热器	ΦS20800057190	1			2007.03.01	2007.03.01	84,000.00	23,127.23					
2053	060100734	仪表盘	1950*1800*600	1			2007.03.01	2007.03.01	34,000.00	9,361.02					
2054	060100735	数字压力显示仪	SDX-10	1			2007.03.01	2007.03.01	8,000.00	2,202.59					
2055	060100736	电源箱	SRD-3030P	1			2007.03.01	2007.03.01	9,000.00	2,477.92					
2056	060100737	电源箱	SRD-3030P	1			2007.03.01	2007.03.01	24,000.00	6,607.78					
2057	060100738	电子调节阀	ZDLN-16KG-15	1			2007.03.01	2007.03.01	39,000.00	10,737.64					
2058	060100739	操作台	DFQ-2100	1			2007.03.01	2007.03.01	3,500.00						
2059	060100740	配电器	DFD-2100	1			2007.03.01	2007.03.01	750.00						
2060	060100741	温度变送器	Q414	1			2007.03.01	2007.03.01	1,650.00						
2061	060100742	电源箱	SRD-3020P	1			2007.03.01	2007.03.01	1,300.00						
2062	060100743	压力变送器	0-1.6MPA	1			2007.03.01	2007.03.01	3,900.00						
2063	060100744	信号发生器	PXZ-1400	1			2007.03.01	2007.03.01	22,500.00	6,194.79					
2064	060100745	电源箱	SPD-3030P	1			2007.03.01	2007.03.01	1,700.00						
2065	060100746	电源箱	SPD-3030P	1			2007.03.01	2007.03.01	4,500.00						
2066	060100747	流量计算机	DXF-351	1			2007.03.01	2007.03.01	100,000.00	27,532.41					

固定资产—机器设备评估明细表 (资产包六)

评估基准日: 2022年7月20日

序号	资产编号	设备名称	规格型号	计量单位	数量	预估重量	购置日期	启用日期	账面价值		评估价值		增值率%	备注
									原值	净值	原值	净值		
2067	060100748	数量表			1		2007.03.01	2007.03.01	1,300.00					
2068	060100749	配电器	DFD-2100		1		2007.03.01	2007.03.01	9,000.00	2,477.92				
2069	060100750	配电器	DFD-3020P		1		2007.03.01	2007.03.01	19,000.00	5,231.16				
2070	060100751	涡街流量计	70WS40		1		2007.03.01	2007.03.01	15,000.00	4,129.86				
2071	060100752	涡街流量计	70WS1H		1		2007.03.01	2007.03.01	51,500.00	14,179.19				
2072	060100753	安装器件	KK2D80		1		2007.03.01	2007.03.01	7,500.00	2,064.93				
2073	060100754	温度变送器	Q414		1		2007.03.01	2007.03.01	41,500.00	11,425.95				
2074	060100755	智能压力变送器	PMC731		1		2007.03.01	2007.03.01	73,000.00	20,098.66				
2075	060100756	流量计量计	DXF-351		1		2007.03.01	2007.03.01	100,000.00	27,532.41				
2076	060100757	涡街流量计			1		2007.03.01	2007.03.01	97,500.00	26,844.10				
2077	060100758	安装器件	DK2D40		1		2007.03.01	2007.03.01	800.00					
2078	060100759	安装器件			1		2007.03.01	2007.03.01	5,000.00					
2079	060100760	变送电源	MPS-100		1		2007.03.01	2007.03.01	12,500.00	3,441.55				
2080	060100761	涡街流量计	70WS80		1		2007.03.01	2007.03.01	22,500.00	6,194.79				
2081	060100762	器件	DK2D80		1		2007.03.01	2007.03.01	7,500.00	2,064.93				
2082	060100763	仪表组			1		2007.03.01	2007.03.01	7,500.00	2,064.93				
2083	060100764	温度变送器			1		2007.03.01	2007.03.01	8,000.00	2,202.59				
2084	060100765	数字巡检仪			1		2007.03.01	2007.03.01	4,500.00					
2085	060100766	开方器	DJK-1000		1		2007.03.01	2007.03.01	1,000.00					
2086	060100767	电源箱			1		2007.03.01	2007.03.01	4,500.00					
2087	060100768	开方计算器	DXS-2100		1		2007.03.01	2007.03.01	1,550.00					
2088	060100769	波纹皿换热器	DXS-2100		1		2007.03.01	2007.03.01	205,000.00	56,441.45				
2089	060100770	计算机打印机			1		2007.03.01	2007.03.01	25,000.00	6,883.10				
2090	060100771	外网微机监控	IS1500		1		2007.03.01	2007.03.01	900,000.00	247,791.72				
2091	060100772	蒸汽管道	7000		1		2007.03.01	2007.03.01	24,630,522.81	3,744,450.28				
2092	060100773	称站站管理噪声工程	SFD-3030P		1		2008.05.01	2008.05.01	108,207.00	35,853.94				
2093	060100774	预付资产			1		2007.11.01	2007.11.01	1,129,133.17	302,382.51				
2094	060100775	预付资产			1		2007.11.01	2007.11.01	328,052.20	16,402.61				
2095		减: 拆解费、排渣费							5,072,410.00					
合计									555,816,238.86	105,378,936.96	25,061,470.00	3,047.00	-80,317,466.96	-76.22
减: 机器设备减值准备					5,147	8,225.84								
合计									555,816,238.86	105,378,936.96	25,061,470.00	3,047.00	-80,317,466.96	-76.22

评估人员: 孙晓莉、宁艳杰

产权持有人填表人: 社员
填表日期: 2022年7月10日

项目:

产权持有人: 大连热电股份有限公司

表4-6-4
金额单位: 人民币元

固定资产—机器设备评估明细表（资产转移包）

评估基准日：2022年7月20日

产权持有人：大连热电股份有限公司

表4-6-4

序号	资产编号	设备名称	规格型号	计量单位	数量	购置日期	启用日期	账面价值		评估价值		增值率%	备注
								原值	净值	原值	净值		
		北海资产包											
1		电脑	工控机	台	2	2010/4/10	2010/4/10			100.00	100.00		
2		无笔记录仪	DR-10C 8通道	台	1	2020/4/8	2020/4/8			2,000.00	1,600.00		
3		闪光报警器	XXS 8路	台	2	1995/1/1	1995/1/1			200.00	200.00		
4		压力变送器	1.6MPa、6mpa	台	10	1995/1/1	1995/1/1			2,000.00	2,000.00		
5		数显表	XMT	块	4	1995/1/1	1995/1/1			2,000.00	300.00		
6		消防栓	SN50	个	3	2002/1/1	2002/1/1			480.00	70.00		
7		空气滤芯	39903281	个	1	2020/4/8	2020/4/8			600.00	140.00		
8		油过滤器	39911631	个	2	2020/4/8	2020/4/8			1,400.00	340.00		
9		ZKA旋转圆盘阀	DN100	台	2	2015/1/1	2015/1/1			29,200.00	15,480.00		
10		轴承	6309	套	3	2002/1/1	2002/1/1			120.00	20.00		
11	060100908	电导率仪	QS-307	台	1	2019/1/31	2019/1/31	12,931.03	10,965.67	11,640.00	7,570.00		
12	110100106	磷酸根分析仪	BT99-P	台	1	2012/1/1	2012/1/1	10,256.41	1,246.73	9,230.00	1,380.00		-30.97
13	110100107	酸度计	BT-2000	台	1	2012/1/1	2012/1/1	4,273.50		3,850.00	580.00		10.69
14	110100108	钠离子分析仪	BT-2003	台	1	2012/1/1	2012/1/1	4,273.50		3,850.00	580.00		
15	110100109	浊度仪(实验室)	HGY2098	台	1	2013/10/1	2013/10/1	8,547.01	1,065.50	7,690.00	580.00		
16	110100095	电子天平		台	2	2004/1/1	2004/1/1	29,600.00	1,480.00	53,280.00	1,150.00		
17	060100477	干燥箱		台	1	2006/1/1	2006/1/1	3,900.00		3,510.00	530.00		
18	060100906	2#厂用变压器		台	1	2018/11/30	2018/11/30	109,401.71	91,897.31	109,000.00	94,830.00		3.19
19		动力电缆	ZRC-YJV-1KV 3*185+1*95	米	310	2002/1/1	2002/1/1			199,950.00	41		
20		无纸记录仪	DR18C	台	12	2008/1/1	2008/1/1			120,000.00	18,000.00		
21		无纸记录仪	DR10C	台	24	2008/1/1	2008/1/1			168,000.00	25,200.00		
22	新增	空压机	L-250	台	2	2015/1/1	2015/1/1			800,000.00	368,000.00		
23	120100100	空调	格力 KFR-120LW	台	1	2018/7/31	2018/7/31	2,008.50	612.23	12,000.00	6,000.00		880.02
24		空调	奇迪 KFR-120W/SD	台	1	2013/9/1	2013/9/1			500.00	500.00		
25		空调	海尔 KFRD-120LW	台	1	2005/7/1	2005/7/1			500.00	500.00		
26	120100100	空调	格力 KFR-120LW	台	1	2005/7/1	2005/7/1	2,008.50	612.23	500.00	500.00		
27	120100055	空调	五洲 LR22WD	台	1	2013/9/1	2013/9/1	9,515.13	475.76	500.00	500.00		-18.33
28		铁皮柜子		个	15	2002/12/1	2002/12/1			1,500.00	1,500.00		5.10
29		书架		个	1	2002/12/1	2002/12/1			100.00	100.00		
30		书架		个	2	2002/12/1	2002/12/1			200.00	200.00		
31	120100020	空调	格力 KFR-72LW	台	1	2001/12/1	2001/12/1			300.00	300.00		
32	100200010	四门冰柜	鑫冰都	台	1	2022/3/30	2022/3/30	4,300.00	370.00	200.00	200.00		
33		货架		个	2	2002/12/1	2002/12/1			200.00	200.00		
34		电子秤		个	1	2002/12/1	2002/12/1			200.00	200.00		
35	120100062	消毒柜		个	1	2014/3/1	2014/3/1	3,500.00		200.00	200.00		
36		茶几	70*130*44	个	2	2002/12/1	2002/12/1			100.00	100.00		
37		柜子	185*70*40	个	5	2002/12/1	2002/12/1			500.00	500.00		

固定资产—机器设备评估明细表（资产转移包）

评估基准日：2022年7月20日

表4-6-4

金额单位：人民币元

产权持有人：大连热电股份有限公司

序号	资产编号	设备名称	规格型号	计量单位	数量	购置日期	启用日期	账面价值		评估价值		增值值	增值率%	备注
								原值	净值	原值	成新率%			
38		长椅	1770*630*800	个	1	2002/12/1	2002/12/1			50.00		50.00		
39		电动三轮车	280*96*109,200kg	台	1	2002/12/1	2002/12/1			500.00		500.00		
40		除草机	106*27*25.6kg	台	1	2002/12/1	2002/12/1			50.00		50.00		
41	060200196	燃气锅炉（2018年二期）	克雷登	套	4	2019/6/27	2019/6/27	18,809,280.13	16,452,909.18	14,450,000.00	85	12,282,500.00	-4,170,409.18	-25.35
		小计						19,021,195.42	16,561,634.61	15,996,200.00		12,922,640.00	-3,638,994.61	-21.97
		庄河资产包												
1		二号首站循环水泵	r=1485rpm,h=40米, Q=1300t/h, 380V, 185KW	台	2	2021/9/1	2021/12/10			398,200.00	98	390,240.00	390,240.00	
2		二号首站循环水泵变频器	185KW	台	2	2021/9/1	2021/12/10			80,400.00	98	78,790.00	78,790.00	
3	060100896	法兰硬密封蝶阀	D343H-16C DN600	套	5	2016/8/1	2016/8/1			266,750.00	63	168,060.00	168,060.00	
4		法兰硬密封蝶阀	D343H-16C DN500	套	1	2021/9/1	2021/12/10			47,560.00	96	45,660.00	45,660.00	
5		法兰硬密封蝶阀	D343H-16C DN400	套	1	2016/8/1	2016/8/1			25,000.00	63	15,750.00	15,750.00	
6		电动门	DN400	套	3	2016/8/1	2016/8/1			105,000.00	63	66,150.00	66,150.00	
7		金属软连接	DN200	套	2	2021/9/1	2021/12/10			9,300.00	96	8,930.00	8,930.00	
8		闸阀	Z41H-16C DN100	套	4	2016/8/1	2016/8/1			2,800.00	63	1,760.00	1,760.00	
9		闸阀	Z41H-16C DN50	套	15	2016/8/1	2016/8/1			5,850.00	63	3,690.00	3,690.00	
10	060100896	反冲洗除污器	DN600	套	1	2014/8/1	2014/8/1			23,000.00	34	7,820.00	7,820.00	
11		管道	DN600	米	90	2017/8/1	2017/8/1			77,280.00	75	57,960.00	57,960.00	
12		管道	DN400	米	80	2018/12/1	2018/12/1			36,050.00	82	29,560.00	29,560.00	
13		动力电缆	ZRC-YJV22-1KV 3*120+1*703*120+1	米	190	2016/8/1	2016/8/1			95,000.00	83	78,850.00	78,850.00	
14		动力电缆	ZRC-YJV-1KV 3*185+1*953*185+1	米	220	2016/8/1	2016/8/1			132,000.00	83	109,560.00	109,560.00	
15		热电厂	K型 1200	个	10	2016/8/1	2016/8/1			6,600.00	50	3,300.00	3,300.00	
16		软化水系统	EPC	套	1	2018/8/1	2016/8/1			1,607,000.00	50	803,500.00	803,500.00	
		小计						-	-	2,917,790.00		1,869,570.00	1,869,570.00	
		封存包												
1		一号首站循环泵	1-3#含电机含变频器	台	3	2016/8/1	2016/8/1			750,000.00	63	472,500.00	472,500.00	
		小计								750,000.00		472,500.00	472,500.00	
		合计						19,021,195.42	16,561,634.61	19,663,990.00		15,264,710.00	-1,296,924.61	-7.83
		减：机器设备减值准备						19,021,195.42	16,561,634.61	19,663,990.00		15,264,710.00	-1,296,924.61	-7.83
		合计						19,021,195.42	16,561,634.61	19,663,990.00		15,264,710.00	-1,296,924.61	-7.83

评估人员：孙晓莉、宁艳杰

产权持有人填表人：社民
填表日期：2022年7月10日