

中国资产评估协会

资产评估业务报告备案回执

报告编码:	3333020001202200271
合同编号:	H-HZ22-000269
报告类型:	法定评估业务资产评估报告
报告文号:	坤元评报〔2022〕233号
报告名称:	浙江天台祥和实业股份有限公司拟转让股权涉及的天台县银信小额贷款股份有限公司股东全部权益价值评估项目资产评估报告
评估结论:	203,686,200.00元
评估机构名称:	坤元资产评估有限公司
签名人员:	陈晓南 (资产评估师) 会员编号: 33080001 倪金涛 (资产评估师) 会员编号: 33140002
 (可扫描二维码查询备案业务信息)	

说明: 报告备案回执仅证明此报告已在业务报备管理系统进行了备案, 不作为协会对该报告认证、认可的依据, 也不作为资产评估机构及其签字资产评估专业人员免除相关法律责任的依据。

生成日期: 2022年04月20日

本资产评估报告依据中国资产评估准则编制

浙江天台祥和实业股份有限公司拟转让股权
涉及的天台县银信小额贷款股份有限公司
股东全部权益价值评估项目

资产评估报告

坤元评报〔2022〕233号

（共一册 第一册）

坤元资产评估有限公司

二〇二二年四月十九日

目 录

声明.....	1
资产评估报告·摘要	2
资产评估报告·正文	4
一、委托人、被评估单位及其他资产评估报告使用人	4
二、评估目的	7
三、评估对象和评估范围	7
四、价值类型及其定义	8
五、评估基准日	8
六、评估依据	9
七、评估方法	10
八、评估程序实施过程和情况	15
九、评估假设	16
十、评估结论	17
十一、特别事项说明	18
十二、资产评估报告使用限制说明	20
十三、资产评估报告日	21
资产评估报告·附件	
一、被评估单位基准日审计报告	22
二、委托人和被评估单位法人营业执照	59
三、评估对象涉及的主要权属证明资料	61
四、委托人和被评估单位的承诺函	65
五、签名资产评估师的承诺函	67
六、资产评估机构备案公告和从事证券服务业务资产评估机构名单	68
七、资产评估机构法人营业执照	70
八、签名资产评估师职业资格证书登记卡	71
资产基础法评估结果汇总表及明细表	73

声明

一、本资产评估报告依据财政部发布的资产评估基本准则和中国资产评估协会发布的资产评估执业准则和职业道德准则编制。

二、委托人或者其他资产评估报告使用人应当按照法律、行政法规规定及本资产评估报告载明的使用范围使用资产评估报告；委托人或者其他资产评估报告使用人违反前述规定使用资产评估报告的，本资产评估机构及资产评估师不承担责任。

本资产评估报告仅供委托人、资产评估委托合同中约定的其他资产评估报告使用人和法律、行政法规规定的资产评估报告使用人使用；除此之外，其他任何机构和个人不能成为资产评估报告的使用人。

本资产评估机构及资产评估师提示资产评估报告使用人应当正确理解和使用评估结论，评估结论不等同于评估对象可实现价格，评估结论不应当被认为是评估对象可实现价格的保证。

三、本资产评估机构及资产评估师遵守法律、行政法规和资产评估准则，坚持独立、客观和公正的原则，并对所出具的资产评估报告依法承担责任。

四、本资产评估机构及资产评估师与资产评估报告中的评估对象没有现存或者预期的利益关系；与相关当事人没有现存或者预期的利益关系，对相关当事人不存在偏见。

五、本资产评估机构出具的资产评估报告中的分析、判断和结果受资产评估报告中假设和限制条件的限制，资产评估报告使用人应当充分关注资产评估报告中载明的假设、限制条件、特别事项说明及其对评估结论的影响。

浙江天台祥和实业股份有限公司拟转让股权 涉及的天台县银信小额贷款股份有限公司 股东全部权益价值评估项目 资产评估报告

坤元评报〔2022〕233号

摘 要

以下内容摘自资产评估报告正文，欲了解本评估项目的详细情况和合理理解评估结论，应当认真阅读资产评估报告正文。

一、委托人和被评估单位及其他资产评估报告使用人

本次资产评估的委托人为浙江天台祥和实业股份有限公司(以下简称祥和实业公司)，本次资产评估的被评估单位为天台县银信小额贷款股份有限公司(以下简称银信小贷公司)。

根据《资产评估委托合同》，本资产评估报告的其他使用人为国家法律、法规规定的资产评估报告使用人。

二、评估目的

祥和实业公司拟转让其持有的银信小贷公司的股权，为此需要对银信小贷公司的股东全部权益价值进行评估。

本次评估目的是为该经济行为提供银信小贷公司股东全部权益价值的参考依据。

三、评估对象和评估范围

评估对象为涉及上述经济行为的银信小贷公司的股东全部权益。

评估范围为银信小贷公司申报的并经过天台天信会计师事务所有限公司审计的截至2021年12月31日银信小贷公司全部资产及相关负债。按照银信小贷公司提供

的 2021 年 12 月 31 日业经审计的财务报表反映，资产、负债和股东权益的账面价值分别为 235,146,507.90 元、37,392,912.61 元和 197,753,595.29 元。

四、价值类型

本次评估的价值类型为市场价值。

五、评估基准日

评估基准日为 2021 年 12 月 31 日。

六、评估方法

根据评估对象、价值类型、资料收集情况等相关条件，本次分别采用资产基础法和市场法进行评估。

七、评估结论

经综合分析，本次评估最终采用市场法评估结论作为银信小贷公司股东全部权益的评估值，银信小贷公司股东全部权益的评估价值为 203,686,200.00 元（大写为人民币贰亿零叁佰陆拾捌万陆仟贰佰元整），与账面价值 197,753,595.29 元相比，评估增值 5,932,604.71 元，增值率为 3.00%。

八、评估结论的使用有效期

本评估结论仅对祥和实业公司拟转让股权之经济行为有效。本评估结论的使用有效期为一年，即自评估基准日 2021 年 12 月 31 日起至 2022 年 12 月 30 日止。

九、对评估结论有重大影响的特别事项

2022 年 4 月 8 日，根据银信小贷公司《2022 年临时股东大会决议》，公司拟对 2021 年 12 月底的未分配利润进行分配，分配总额为 4,420 万元。本次评估未考虑该事项对评估结果的影响。

资产评估报告的特别事项说明和使用限制说明请参阅资产评估报告正文。

浙江天台祥和实业股份有限公司拟转让股权 涉及的天台县银信小额贷款股份有限公司 股东全部权益价值评估项目 资产评估报告

坤元评报〔2022〕233号

浙江天台祥和实业股份有限公司：

坤元资产评估有限公司接受贵公司的委托，根据有关法律、行政法规和资产评估准则的规定，坚持独立、客观、公正的原则，分别采用资产基础法和市场法，按照必要的评估程序，对贵公司拟转让股权涉及的天台县银信小额贷款股份有限公司股东全部权益在2021年12月31日的市场价值进行了评估。现将资产评估情况报告如下：

一、委托人、被评估单位及其他资产评估报告使用人

（一）委托人概况

1. 名称：浙江天台祥和实业股份有限公司（以下简称祥和实业公司）
2. 住所：天台县赤城街道人民东路799号
3. 法定代表人：汤友钱
4. 注册资本：贰亿肆仟伍佰伍拾肆万捌仟柒佰柒拾陆元
5. 类型：其他股份有限公司（上市）
6. 统一社会信用代码：91331000148051410B
7. 登记机关：浙江省市场监督管理局
8. 经营范围：铁路专用设备及器材、配件制造；城市轨道交通设备制造；电子元件制造；橡胶制品、塑料制品、金属工具制造；自有商业房屋租赁服务，投资管理，货物和技术进出口。

（二）被评估单位概况

一) 企业名称、类型与组织形式

1. 名称：天台县银信小额贷款股份有限公司(以下简称银信小贷公司)
2. 住所：浙江省天台县赤城街道东方壹品2幢2-7号
3. 法定代表人：陈从伟
4. 注册资本：壹亿叁仟万元整
5. 类型：其他股份有限公司(非上市)
6. 统一社会信用代码：91331000695251454H
7. 登记机关：台州市市场监督管理局
8. 经营范围：办理各项小额贷款，办理小企业发展、管理、财务等咨询业务，经省金融办批准的其它业务。

二) 企业历史沿革

银信小贷公司成立于2009年9月21日，初始注册资本6,000万元，成立时股东和出资情况如下：

股东名称	出资额(万元)	出资比例
浙江银轮机械股份有限公司	1,200	20%
朱明辉	600	10%
叶月仙	600	10%
陈邦锐	600	10%
浙江天铁实业有限公司	600	10%
浙江天际橡胶有限公司	600	10%
浙江利丰塑胶有限公司	600	10%
徐世虎	600	10%
天台县银兴机械铸造有限公司	360	6%
浙江鸿盛原汽车用品有限公司	180	3%
洪氏安全玻璃有限公司	60	1%
合计	6,000	100%

经多次股权变更及增资，截至评估基准日，银信小贷公司的注册资本为13,000万元，股权结构如下：

股东名称	出资额（万元）	出资比例
天台银轮工贸发展有限公司	3,600	27.69%
祥和实业公司	1,300	10.00%
浙江红石梁集团有限公司	1,300	10.00%
浙江天皇药业有限公司	1,300	10.00%
浙江天台优派特智能冲压有限公司	900	6.92%
台州永立建设有限公司[注]	600	4.62%
天台县飞强摩托配件有限公司	600	4.62%
浙江银兴机械股份有限公司	360	2.76%
范永贵	1,300	10.00%
陈邦锐	600	4.62%
徐世虎	600	4.62%
朱勇刚	540	4.15%
合计	13,000	100.00%

注：台州永立建设有限公司已于2022年3月更名为台州永立建设集团有限公司。

三) 被评估单位前1年及截至评估基准日的资产、负债状况及经营业绩见下表：

单位：人民币元

项目名称	2020年12月31日	基准日
资产	217,241,585.19	235,146,507.90
负债	37,957,100.38	37,392,912.61
股东权益	179,284,484.81	197,753,595.29
项目名称	2020年度	2021年
营业收入	27,970,802.58	29,323,573.04
营业成本	4,431,534.33	4,550,284.91
利润总额	24,192,963.25	24,771,474.22
净利润	18,097,017.89	18,469,110.48

上述年度及基准日的财务报表均已经注册会计师审计，且出具了无保留意见的审计报告。

四) 被评估单位经营情况等

银信小贷公司成立于2009年9月，主营业务为向以中小微企业、个体工商户、

农户为主的客户提供贷款服务。公司下设综合管理部、信贷业务部、风险管理部三个部门，专业从事小额放贷及开展小企业发展、管理、财务等咨询业务。

（三）委托人与被评估单位的关系

委托人为被评估单位的参股股东。

（四）其他资产评估报告使用人

根据《资产评估委托合同》，本资产评估报告的其他使用人为国家法律、法规规定的评估报告使用人。

二、评估目的

祥和实业公司拟转让其持有的银信小贷公司股权，为此需要对该经济行为涉及的银信小贷公司股东全部权益价值进行评估。

本次评估目的是为该经济行为提供银信小贷公司股东全部权益价值的参考依据。

三、评估对象和评估范围

评估对象为涉及上述经济行为的银信小贷公司的股东全部权益。

评估范围为银信小贷公司申报的并经过天台天信会计师事务所有限公司审计的截至2021年12月31日银信小贷公司全部资产及相关负债，包括流动资产、非流动资产及流动负债。按照银信小贷公司提供的业经天台天信会计师事务所有限公司审计的2021年12月31日财务报表反映，资产、负债及股东权益的账面价值分别为235,146,507.90元、37,392,912.61元和197,753,595.29元。具体内容如下：

金额单位：元

项 目	账面原值	账面价值
一、流动资产		227,077,474.47
二、非流动资产		8,069,033.43
其中：固定资产	6,700,278.64	4,480,758.41
递延所得税资产		3,588,275.02
资产总计		235,146,507.90
三、流动负债		37,392,912.61
负债合计		37,392,912.61

项 目	账面原值	账面价值
股东权益合计		197,753,595.29

1. 委托评估对象和评估范围与上述经济行为涉及的评估对象和评估范围一致。

2. 主要资产基本情况如下：

(1) 发放贷款

发放贷款账面价值 217,903,996.43 元，其中账面余额 224,129,545.62 元，贷款损失准备 6,225,549.19 元，均为银信小贷公司发放的贷款本金。

(2) 建筑物类固定资产

建筑物类固定资产合计账面原值 6,700,278.64 元、账面净值 4,480,758.41 元，包括天台县赤城街道东方壹品 1 幢 1-1 号、天台县赤城街道东方壹品 2 幢 2-7 号 2 项房屋建筑物，建筑面积合计 230.90 平方米，均位于天台县赤城街道，已取得相应《房屋所有权证》。

(3) 设备类固定资产

设备类固定资产共计 22 台（套/辆），合计账面原值 448,178.64 元，账面净值 158,993.61 元，主要包括电脑、空调、办公家具等办公设备和小型轿车等，主要分布于天台县赤城街道的办公场所内。

3. 企业申报的账面记录或未记录的无形资产

截至评估基准日，银信小贷公司未申报账面记录或未记录的无形资产。

四、价值类型及其定义

1. 价值类型及其选取：评估价值类型包括市场价值和市场价格以外的价值（投资价值、在用价值、清算价值、残余价值等）两种类型。经评估人员与委托人充分沟通后，根据本次评估目的、市场条件及评估对象自身条件等因素，最终选定市场价值作为本评估报告的评估结论的价值类型。需要说明的是，同一资产在不同市场的价值可能存在差异。

2. 市场价值的定义：市场价值是指自愿买方和自愿卖方在各自理性行事且未受任何强迫的情况下，评估对象在评估基准日进行正常公平交易的价值估计数额。

五、评估基准日

为使得评估基准日与拟进行的经济行为和评估工作日接近，由委托人确定本次

评估基准日为 2021 年 12 月 31 日，并在评估委托合同中作了相应约定。

评估基准日的选取是委托人根据本项目的实际情况、评估基准日尽可能接近经济行为的实现日，尽可能减少评估基准日后的调整事项等因素后确定的。

六、评估依据

（一）法律法规依据

1. 《资产评估法》；
2. 《公司法》《民法典》《证券法》等；
3. 其他与资产评估有关的法律、法规等。

（二）评估准则依据

1. 《资产评估基本准则》；
2. 《资产评估职业道德准则》；
3. 《资产评估执业准则——资产评估程序》；
4. 《资产评估执业准则——资产评估报告》；
5. 《资产评估执业准则——资产评估方法》；
6. 《资产评估执业准则——资产评估委托合同》；
7. 《资产评估执业准则——资产评估档案》；
8. 《资产评估执业准则——利用专家工作及相关报告》；
9. 《资产评估执业准则——企业价值》；
10. 《资产评估执业准则——不动产》；
11. 《资产评估执业准则——机器设备》；
12. 《资产评估价值类型指导意见》；
13. 《资产评估对象法律权属指导意见》。

（三）权属依据

1. 银信小贷公司提供的《营业执照》、公司章程；
2. 与资产及权利的取得及使用有关的经济合同、协议、资金拨付证明(凭证)、财务报表及其他会计资料；
3. 房屋所有权证、机动车行驶证、发票等权属证明；
4. 其他产权证明文件。

（四）取价依据

1. 被评估单位提供的评估申报表；
2. 被评估单位截至评估基准日的审计报告以及相关财务报表；
3. 资产所在地的房地产市场价格调查资料；
4. 电子设备市场价格资料、询价记录；
5. 主要设备的购置合同、发票、付款凭证；
6. 《资产评估常用数据与参数手册》等评估参数取值参考资料；
7. 浙江省人民政府及相关政府部门颁布的有关政策、规定、实施办法等法规文件；
8. 从“同花顺 iFinD 金融数据终端”查询的相关数据；
9. 企业会计准则及其他会计法规和制度、部门规章等；
10. 评估专业人员对资产核实、勘察、检测、分析等所搜集的佐证资料；
11. 其他资料。

七、评估方法

（一）评估方法的选择

根据现行资产评估准则及有关规定，企业价值评估的基本方法有资产基础法、市场法和收益法。

因目前小额贷款行业竞争日益加剧，行业风险较高的业务特性等，银信小贷公司盈利能力存在较大不确定性，因此本次评估不适用收益法。

由于银信小贷公司各项资产、负债能够根据会计政策、企业经营等情况合理加以识别，评估中有条件针对各项资产、负债的特点选择适当、具体的评估方法，并具备实施这些评估方法的操作条件，本次评估可以采用资产基础法。

由于在国内公开市场上可以找到与被投资单位在经营范围等方面相似的参考企业的股权交易案例，可以搜集市场法所需的相关比较资料，故本次评估适宜采用市场法。

在上述评估基础上，对形成的各种测算结果依据实际状况充分、全面分析，综合考虑不同评估方法和测算结果的合理性后，确定采用市场法的评估结果作为评估对象的评估结论。

(二) 资产基础法简介

资产基础法是指以被评估单位评估基准日的资产负债表为基础，合理评估企业表内及可识别的表外各项资产、负债价值，确定评估对象价值的评估方法。它是以重置各项生产要素为假设前提，根据委托评估的分项资产的具体情况选用适宜的方法分别评定估算各分项资产的价值并累加求和，再扣减相关负债评估值，得出股东全部权益的评估价值。计算公式为：

被评估单位股东全部权益评估价值 = Σ 各分项资产的评估价值 - Σ 各分项负债的评估价值

主要资产的评估方法如下：

一) 流动资产

1. 货币资金

对于人民币存款，以核实后账面值为评估值。

2. 交易性金融资产

交易性金融资产系银信小贷公司持有的理财和基金产品，对于理财产品因购买时间距基准日时间较近，相应的收益金额较小，以核实后的账面值为评估值；对于基金产品，以其核实后的持有份额和评估基准日单位净值计算确定评估价值。

3. 发放贷款、其他应收款和相应坏账准备

(1) 发放贷款

1) 对于有证据表明可以全额收回的贷款，主要为截至评估现场工作日已收回的贷款，以其核实后的账面余额为评估值。

2) 对于可能有部分不能收回或有收回风险的贷款，评估人员进行了分析计算，估计其贷款损失金额与相应计提的贷款损失准备差异不大，故将相应的贷款损失准备金额确认为预估贷款损失。对于按月结息的发放贷款评估值为其账面余额扣减预估贷款损失后的净额，对于按季结息和利随本清的发放贷款的评估值为其账面余额加计截至评估基准日应计未收的利息扣减预估贷款损失后的净额。

公司按规定计提的贷款损失准备评估为零。

(2) 其他应收款

其他应收款余额包括代垫诉讼费、职工借款等。

1) 对于代垫的诉讼费等，存在部分损失的风险，以其预计的可回收净额为评估

值。

2) 职工借款预计发生损失的风险较小，以核实后的账面值为评估值。

公司按规定计提的坏账准备评估为零。

4. 应收利息

(1) 对于有证据表明可以全额收回的贷款利息，主要为截至评估现场工作日已收回的贷款利息，以其核实后的账面余额为评估值。

(2) 对于可能有部分不能收回或有收回风险的贷款利息，评估人员进行了分析计算，将相应的贷款利息损失金额确认为预估贷款损失，评估值为其账面余额扣减预估贷款利息损失后的净额。

5. 其他流动资产

其他流动资产系待摊租赁费用，经评估人员核实，期后能够实现相应的资产或权益，故以核实后账面值为评估值。

二) 非流动资产

1. 建筑物类固定资产

对于列入评估范围的天台县赤城街道东方壹品 1 幢 1-1 号、天台县赤城街道东方壹品 2 幢 2-7 号的商品用房，因公开市场存在与评估对象相似的交易案例，市场依据充分，故采用市场法评估。建筑物的评估值中包含了相应土地使用权的评估价值。

市场法是指在掌握与被评估建筑物相同或相似的建筑物（可比实例）的市场价格的基础上，以被评估建筑物为基准对比分析可比实例并将两者的差异量化，然后在可比实例市场价格的基础上作出调整和修正，确定待估建筑物评估价值的评估方法。

(1) 一般选择三个以上近期交易的类似结构、同类地段、相同用途的建筑物作为可比实例，再将上述可比实例的交易价格统一调整为成交日一次付款、单位建筑面积上的人民币买卖交易价格。

(2) 因素修正调整计算

根据待估建筑物与可比实例的交易情况、交易日期、位置及房屋装修、层次、朝向等因素的不同，对可比实例的价格进行交易情况、交易日期、不动产状况修正，得出比准价格。计算公式为：

待估建筑物比准价格 = 可比实例交易价格 × 交易情况修正系数 × 交易日期修正系数 × 不动产状况修正系数

(3) 评估价值的确定

对于各可比实例测算所得的比准价格，在分析其合理性的基础上经比较后确定评估价值。本次评估按算术平均值确定评估价值。

本次委估商品用房的评估价值按市场法下得出的不含契税的商品用房价值并加计相应契税确定。计算公式为：

商品房评估价值 = 不含契税的商品房价值 × (1 + 契税税率)

2. 设备类固定资产

根据本次资产评估的特定目的、相关条件、委估设备的特点和资料收集等情况，采用成本法进行评估。

成本法是指按照重建或者重置被评估资产的思路，将评估对象的重建或者重置成本作为确定资产价值的基础，扣除相关贬值（包括实体性贬值、功能性贬值、经济性贬值），以此确定资产价值的评估方法。本次评估采用成新折扣的方法来确定待估设备已经发生的实体性贬值，计算公式为：

评估价值 = 重置成本 - 实体性贬值 - 功能性贬值 - 经济性贬值
= 重置成本 × 成新率 - 功能性贬值 - 经济性贬值

(1) 重置成本的确定

重置成本是指资产的现行再取得成本，由设备现行购置价、运杂费、安装调试费、建设期管理费、资金成本等若干项组成。

(2) 成新率的确定

根据委估设备特点、使用情况、重要性等因素，确定设备成新率。

1) 对于价值量较小的设备，以及电脑、打印机等办公设备，主要以年限法为基础，结合设备的维护保养情况和外观现状，确定成新率，计算公式为：

年限法成新率(K1) = (经济耐用年限 - 已使用年限) / 经济耐用年限 × 100%

2) 对于车辆，首先按年限法和行驶里程法分别计算理论成新率，采用孰低法确定其理论成新率，以此为基础，结合车辆的维护保养情况和外观现状，确定成新率。

(3) 功能性贬值的确定

本次对于委估的设备采用更新重置成本，故不考虑功能性贬值。

(4) 经济性贬值的确定

经了解，委估设备利用率正常，不存在因外部经济因素影响引起的性能下降、使用寿命缩短等情况，故不考虑经济性贬值。

3. 递延所得税资产

递延所得税资产系被评估单位计提发放贷款损失准备和账面已核销但税法未核销贷款产生的可抵扣差异而形成的所得税资产。因递延所得税资产为在确认企业所得税中会计准则规定与税收法规不同所引起的纳税暂时性差异形成的资产，资产基础法评估时，难以全面准确地对各项资产评估增减额考虑相关的税收影响，故对上述递延所得税资产以核实后的账面值为评估值。

三) 负债

负债均为流动负债，包括应付职工薪酬、应交税费、应付股利、其他应付款等。通过核对明细账与总账的一致性、查阅原始凭证等相关资料进行核实。经核实，各项负债均为实际应承担的债务，以核实后的账面值为评估值。

(二) 市场法简介

市场法是指将评估对象与可比上市公司或者可比交易案例进行比较，确定评估对象价值的评估方法。

一) 市场法的应用前提

1. 有一个充分发展、活跃的资本市场；
2. 资本市场中存在足够数量的与评估对象相同或类似的可比企业、或者在资本市场上存在着足够的交易案例；
3. 能够收集并获得可比企业或交易案例的市场信息、财务信息及其他相关资料；
4. 可以确信依据的信息资料具有代表性和合理性，且在评估基准日是有效的。

二) 市场法的模型

1. 市场法方法简介

市场法常用的两种具体方法是上市公司比较法和交易案例比较法。

上市公司比较法是指获取并分析可比上市公司的经营和财务数据，计算价值比率，在与被评估单位比较分析的基础上，确定评估对象价值的具体方法。

交易案例比较法是指获取并分析与被评估单位处于同一或类似行业的公司的买卖、收购及合并案例资料，计算价值比率，在与被评估单位比较分析的基础上，确

定评估对象价值的具体方法。

2. 评估方法选择

由于国内资本市场上少有与银信小贷公司经营业务及规模相同或类似的上市公司，且上市公司与银信小贷公司之间流动性差异较大，因此不适宜选择上市公司比较法。而近年来小额贷款行业的并购案例较多，能够收集到足够数量的可比交易案例，使得交易案例比较法具有较好的操作性。结合本次资产评估的对象、评估目的、委托人要求和评估师所收集的资料，确定采用交易案例比较法对委托评估的银信小贷公司的股权价值进行评估。

三) 评估思路

1. 分析被评估单位所在的行业、经营、规模和财务状况等，收集在运营上和财务上和被评估单位有相似特征的交易案例。

2. 分析可比企业买卖、收购及合并案例资料，与被评估单位进行对照比较，选择适当的价值比率，采用适当的方法，参照资产管理规模、盈利能力和偿债能力等差异因素对其进行修正、调整，最终确定被评估单位的股权价值。

八、评估程序实施过程和情况

本项资产评估工作于2022年3月31日开始，评估报告日为2022年4月19日。整个评估工作分五个阶段进行：

(一) 接受委托阶段

1. 项目调查与风险评估，明确评估业务基本事项，确定评估目的、评估对象和范围、评估基准日；

2. 接受委托人委托，签订资产评估委托合同；

3. 编制资产评估计划；

4. 组成项目小组，并对项目组成员进行培训。

(二) 资产核实阶段

1. 评估机构根据资产评估工作的需要，向被评估单位提供资产评估申报表表样，并协助其进行资产清查工作；

2. 了解被评估单位基本情况及委估资产状况，并收集相关资料；

3. 审查核对被评估单位提供的资产评估申报表和有关测算资料；

4. 根据资产评估申报表的内容进行现场核实和勘察,收集整理资产购建、运行、维修等相关资料,并对资产状况进行勘查、记录;

5. 收集整理委估资产的产权证、合同、发票等产权证明资料,核实资产权属情况;

6. 收集整理小额贷款行业资料,了解被评估单位的竞争优势和风险;

7. 收集并查验资产评估所需的其他相关资料。

(三) 评定估算阶段

1. 根据委估资产的实际状况和特点,制订各类资产的具体评估方法;

2. 收集市场信息;

3. 对委估资产进行评估,测算其评估价值;

4. 获取并分析可比企业的买卖、收购及合并案例资料,计算价值比率,在与被评估单位比较分析的基础上,确定评估对象价值。

(四) 结果汇总阶段

1. 分析并汇总分项资产的评估结果,形成评估结论;

2. 对各种方法评估形成的测算结果进行分析比较,确定评估结论;

3. 编制初步资产评估报告;

4. 对初步资产评估报告进行内部审核;

5. 征求有关各方意见。

(五) 出具报告阶段

征求意见后,正式出具资产评估报告。

九、评估假设

1. 本次评估以委估资产的产权利益主体变动为前提,产权利益主体变动包括利益主体的全部改变和部分改变。

2. 本次评估以公开市场交易为假设前提。

3. 本次评估以委估资产按预定的经营目标持续经营为前提,即银信小贷公司的所有资产仍然按照目前的用途和方式使用,不考虑变更目前的用途或用途不变而变更规划和使用方式。

4. 本次评估以被评估单位提供的有关法律性文件、各种会计凭证、账簿和其他

资料真实、完整、合法、可靠为前提。

5. 本次评估以宏观环境相对稳定为假设前提，即国家现有的宏观经济、政治、政策及被评估单位所处行业的产业政策无重大变化，社会经济持续、健康、稳定发展；国家货币金融政策保持现行状态，不会对社会经济造成重大波动；国家税收保持现行规定，税种及税率无较大变化；国家现行的利率、汇率等无重大变化。

6. 本次评估以银信小贷公司经营环境相对稳定为假设前提，即银信小贷公司主要经营场所及业务所涉及地区的社会、政治、法律、经济等经营环境无重大改变；银信小贷公司能在既定的经营范围内开展经营活动，不存在任何政策、法律或人为障碍。

评估人员根据资产评估的要求，认定这些前提条件在评估基准日时成立，当以上评估前提和假设条件发生变化，评估结论将失效。

十、评估结论

1. 资产基础法评估结果

资产账面价值 235,146,507.90 元，评估价值 240,622,012.78 元，评估增值 5,475,504.88 元，增值率为 2.33%；

负债账面价值 37,392,912.61 元，评估价值 37,392,912.61 元；

股东全部权益账面价值 197,753,595.29 元，评估价值 203,229,100.17 元，评估增值 5,475,504.88 元，增值率为 2.77%。

资产评估结果汇总如下表：

金额单位：人民币元

项 目	账面价值	评估价值	增减值	增值率%
	A	B	C=B-A	D=C/A*100
一、流动资产	227,077,474.47	229,296,647.76	2,219,173.29	0.98
二、非流动资产	8,069,033.43	11,325,365.02	3,256,331.59	40.36
其中：固定资产	4,480,758.41	7,737,090.00	3,256,331.59	72.67
递延所得税资产	3,588,275.02	3,588,275.02		
资产总计	235,146,507.90	240,622,012.78	5,475,504.88	2.33
三、流动负债	37,392,912.61	37,392,912.61		

项 目	账面价值	评估价值	增减值	增值率%
	A	B	C=B-A	D=C/A*100
四、非流动负债	0.00	0.00		
负债合计	37,392,912.61	37,392,912.61		
股东全部权益	197,753,595.29	203,229,100.17	5,475,504.88	2.77

评估结果根据以上评估工作得出，详细情况见评估明细表。

2. 市场法评估结果

在本报告所揭示的评估假设基础上，银信小贷公司股东全部权益价值采用市场法评估的结果为 203,686,200.00 元。

3. 两种方法评估结果的比较分析和评估价值的确定

银信小贷公司股东全部权益价值采用资产基础法评估的结果为 203,229,100.17 元，采用市场法评估的结果为 203,686,200.00 元，两者相差 457,099.83 元，差异率为 0.22%。

经分析，评估人员认为，由于资产基础法固有的特性，采用该方法是通过对被评估单位的资产及负债进行评估来确定企业的股权价值，未能对商誉等无形资产单独进行评估，其评估结果未能涵盖企业的全部资产的价值，由此导致资产基础法与市场法两种方法下的评估结果产生差异。因此以市场法得出的评估值更能科学合理地反映企业股东全部权益的价值。

因此，本次评估最终采用市场法评估结果 203,686,200.00 元（大写为人民币贰亿零叁佰陆拾捌万陆仟贰佰元整）作为银信小贷公司股东全部权益的评估价值。

十一、特别事项说明

1. 在对银信小贷公司股东全部权益价值评估中，评估人员对银信小贷公司提供的评估对象和相关资产的法律权属资料及其来源进行了必要的查验，未发现评估对象和相关资产的权属资料存在瑕疵情况。提供有关资产真实、合法、完整的法律权属资料是银信小贷公司的责任，评估人员的责任是对银信小贷公司提供的资料作必要的查验，资产评估报告不能作为对评估对象和相关资产的法律权属的确认和保证。若被评估单位不拥有前述资产的所有权或其他有关权利，或对前述资产的所有权或其他有关权利存在部分限制，则前述资产的评估结论和银信小贷公司股东全部

权益价值评估结论会受到影响。

2. 截至评估基准日，银信小贷公司存在以下资产租赁和未决诉讼事项，可能对相关资产产生影响，其中未决诉讼事项本次资产基础法评估时已做适当考虑：

(1) 租赁事项

银信小贷公司位于天台县赤城街道东方壹品2幢202室的职工宿舍系向朱圣强租赁取得，租赁期限至2022年7月31日。

(2) 未决诉讼事项

序号	原告	被告	案件原由	诉讼额	相关科目基准日余额	案件情况	目前进度
1	银信小贷公司	徐培威	借款合同	贷款本金35,881.21元及利息	发放贷款：35,881.21元 应收利息：181.56元	(2022)浙1023诉前调确449号	已判决/判决被告分期偿还本金35,881.21元及利息
2	银信小贷公司	郑士雨	借款合同	贷款本金20万元及利息	发放贷款：200,000元 应收利息：8,160元	(2022)浙1023民初87号	已判决/判决被告偿还本金20万元及利息

银信小贷公司承诺，截至评估基准日，除上述事项外，公司不存在其他资产抵押、质押、对外担保、未决诉讼、重大财务承诺等或有事项及租赁事项。

3. 2022年4月8日，根据银信小贷公司《2022年临时股东大会决议》，公司拟对2021年12月底的未分配利润进行分配，分配总额为4,420万元。本次评估未考虑该事项对评估结果的影响。

4. 新型冠状病毒肺炎疫情现已在全球多国爆发，已经对宏观经济以及市场信息产生重大影响。但目前该疫情对经济形势的后续影响难以准确预估，因此本次评估未考虑该疫情后续发展对基准日评估结论可能产生的影响。

5. 本次评估利用了天台天信会计师事务所有限公司出具的天信会审（2022）第017-1号审计报告。资产评估专业人员根据所采用的评估方法对财务报表的使用要求对其进行了分析和判断，但对相关财务报表是否公允反映评估基准日的财务状况和当期经营成果、现金流量发表专业意见并非资产评估专业人员的责任。

6. 本次评估中，评估人员未对各种设备在评估基准日时的技术参数和性能做技术检测，评估人员在假定被评估单位提供的有关技术资料和运行记录是真实有效的前提下，通过实地勘察作出的判断。

7. 本次评估中，评估人员未对各种建、构筑物的隐蔽工程及内部结构（非肉眼所能观察的部分）做技术检测，评估人员在假定被评估单位提供的有关工程资料是真实有效的前提下，在未借助任何检测仪器的条件下，通过实地勘察作出的判断。

8. 在资产基础法评估时，未对各项资产评估增减额考虑相关的税收影响。

9. 本评估结果是依据本次评估目的、以报告中揭示的假设前提而确定的股东全部权益的现时市场价值，没有考虑特殊的交易方式可能追加或减少付出的价格等对评估价值的影响，也未考虑宏观经济环境发生变化以及遇有自然力和其它不可抗力对资产价格的影响；本次评估对象为股东全部权益价值，部分股东权益价值并不必然等于股东全部权益价值和股权比例的乘积，可能存在控制权溢价或缺乏控制权的折价。本次评估已考虑流动性因素对评估对象价值的影响。

10. 本次股东全部权益价值评估时，评估人员依据现时的实际情况作了评估人员认为必要、合理的假设，在资产评估报告中列示。这些假设是评估人员进行资产评估的前提条件。当未来经济环境和以上假设发生较大变化时，评估人员将不承担由于前提条件的改变而推导出不同资产评估结论的责任。

11. 本评估机构及评估人员不对资产评估委托人和被评估单位提供的营业执照、验资报告、审计报告、权证、会计凭证等证据资料本身的合法性、完整性、真实性负责。

12. 本次评估对被评估单位可能存在的其他影响评估结论的瑕疵事项，在进行资产评估时被评估单位未作特别说明而评估师根据其执业经验一般不能获悉的情况下，评估机构和评估人员不承担相关责任。

资产评估报告使用人应注意上述特别事项对评估结论的影响。

十二、资产评估报告使用限制说明

1. 本资产评估报告只能用于资产评估报告载明的评估目的和用途。

2. 委托人或者其他资产评估报告使用人未按照法律、行政法规规定和资产评估报告载明的使用范围使用资产评估报告的，资产评估机构及资产评估师不承担责任。

3. 除委托人、资产评估委托合同中约定的其他资产评估报告使用人和法律、行政法规规定的资产评估报告使用人之外，其他任何机构和个人不能成为资产评估报告的使用人。

4. 资产评估报告使用人应当正确理解评估结论。评估结论不等同于评估对象可实现的价格，评估结论不应当被认为是对评估对象可实现价格的保证。

5. 本评估结论的使用有效期为一年，即自评估基准日 2021 年 12 月 31 日起至 2022 年 12 月 30 日止。当评估目的在评估基准日后的一年内实现时，可以以评估结论作为交易价格的参考依据，超过一年，需重新确定评估结论。

6. 如果存在资产评估报告日后、有效期以内的重大事项，不能直接使用本评估结论。若资产数量发生变化，应根据原评估方法对资产价值额进行相应调整；若资产价格标准发生重大变化，并对资产评估价值已经产生明显影响时，委托人应及时聘请评估机构重新确定评估结果。

7. 当政策调整对评估结论产生重大影响时，应当重新确定评估基准日进行评估。

十三、资产评估报告日

本资产评估报告日为 2022 年 4 月 19 日。



资产评估师：

陈晓南



倪金涛





浙江·天台

天台县银信小额贷款股份有限公司

审计报告

天信会审[2022]第 017-1 号

天台天信会计师事务所有限公司

地址：浙江省天台县赤城大厦5楼

电话：0576-83881610 83886633



财务报表审计报告



报告防伪编码： 268581537628
被审计单位名称： 天台县银信小额贷款股份有限公司
报告属期： 2021年01月01日 - 2021年12月31日
报告文号： 天信会审[2022]第017号
签字注册会计师： 彭庆岳
注 师 编 号： 330001551601
签字注册会计师： 王红兵
注 师 编 号： 330001551595
事 务 所 名 称： 天台天信会计师事务所有限公司
事 务 所 电 话： 0576-83881610
事 务 所 地 址： 天台县赤城街道赤城大厦5 楼

业务报告使用防伪二维码仅说明该业务报告是由依法批准设立的会计师事务所出具，
业务报告的法律主体是出具报告的会计师事务所及签字注册会计师。
报告防伪信息查询浙江省注册会计师协会官方网址：<http://www.zicpa.org.cn/>
请使用支付宝或浙里办扫码查验，咨询电话：4000002512



天台天信会计师事务所有限公司

天信会审[2022]第 017-1 号

审 计 报 告

天台县银信小额贷款股份有限公司：

一、 审计意见

我们审计了天台县银信小额贷款股份有限公司（以下简称贵公司）财务报表，包括 2021 年 12 月 31 日的资产负债表，2021 年度的利润表、现金流量表、所有者权益变动表以及相关财务报表附注。

我们认为，后附的财务报表在所有重大方面按照企业会计准则的规定编制，公允反映了贵公司 2021 年 12 月 31 日的财务状况以及 2021 年度的经营成果和现金流量。

二、 形成审计意见的基础

我们按照中国注册会计师审计准则的规定执行了审计工作。审计报告的“注册会计师对财务报表审计的责任”部分进一步阐述了我们在这些准则下的责任。按照中国注册会计师职业道德守则，我们独立于贵公司，并履行了职业道德方面的其他责任。我们相信，我们获取的审计证据是充分、适当的，为发表审计意见提供了基础。

三、 其他信息

贵公司管理层（以下简称管理层）对其他信息负责。其他信息包括年度报告中涵盖的信息，但不包括财务报表和我们的审计报告。我们对财务报表发表的审计意见不涵盖其他信息，我们也不对其他信息发表任何形式的鉴证结论。



结合我们对财务报表的审计，我们的责任是阅读其他信息，在此过程中，考虑其他信息是否与财务报表或我们在审计过程中了解到的情况存在重大不一致或者似乎存在重大错报。

基于我们已执行的工作，如果我们确定其他信息存在重大错报，我们应当报告该事实。在这方面，我们无任何事项需要报告。

四、管理层和治理层对财务报表的责任

贵公司管理层（以下简称管理层）负责按照企业会计准则的规定编制财务报表，使其实现公允反映，并设计、执行和维护必要的内部控制，以使财务报表不存在由于舞弊或错误导致的重大错报。

在编制财务报表时，管理层负责评估贵公司的持续经营能力，披露与持续经营相关的事项（如适用），并运用持续经营假设，除非计划进行清算、终止运营或别无其他现实的选择。

贵公司治理层（以下简称治理层）负责监督贵公司的财务报告过程。

五、注册会计师对财务报表审计的责任

我们的目标是对财务报表整体是否不存在由于舞弊或错误导致的重大错报获取合理保证，并出具包含审计意见的审计报告。合理保证是高水平的保证，但并不能保证按照审计准则执行的审计在某一重大错报存在时总能发现。错报可能由于舞弊或错误导致，如果合理预期错报单独或汇总起来可能影响财务报表使用者依据财务报表作出的经济决策，则通常认为错报是重大的。

在按照审计准则执行审计工作的过程中，我们运用职业判断，并保持职业怀疑。同时，我们也执行以下工作：

（一）识别和评估由于舞弊或错误导致的财务报表重大错报风险，设计和实施审计程序以应对这些风险，并获取充分、适当的审计证据，



作为发表审计意见的基础。由于舞弊可能涉及串通、伪造、故意遗漏、虚假陈述或凌驾于内部控制之上，未能发现由于舞弊导致的重大错报的风险高于未能发现由于错误导致的重大错报的风险。

(二) 了解与审计相关的内部控制，以设计恰当的审计程序，但目的并非对内部控制的有效性发表意见。

(三) 评价管理层选用会计政策的恰当性和作出会计估计及相关披露的合理性。

(四) 对管理层使用持续经营假设的恰当性得出结论。同时，根据获取的审计证据，就可能对贵公司持续经营能力产生重大疑虑的事项或情况是否存在重大不确定性得出结论。如果我们得出结论认为存在重大不确定性，审计准则要求我们在审计报告中提请报表使用者注意财务报表中的相关披露；如果披露不充分，我们应当发表非无保留意见。我们的结论基于截至审计报告日可获得的信息。然而，未来的事项或情况可能导致贵公司不能持续经营。

(五) 评价财务报表的总体列报、结构和内容（包括披露），并评价财务报表是否公允反映相关交易和事项。

我们与治理层就计划的审计范围、时间安排和重大审计发现等事项进行沟通，包括沟通我们在审计中识别出的值得关注的内部控制缺陷。

天台天信会计师事务所有限公司

中国·浙江·天台

中国注册会计师：



中国注册会计师：



报告日期：2022年03月25日



资产负债表

2021年12月31日

编制单位：天台县银信小额贷款股份有限公司

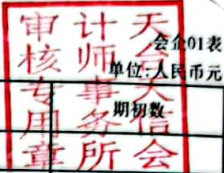

资产	注释号	期末数	期初数	负债和所有者权益	注释号	期末数	期初数
流动资产：				流动负债：			
货币资金		4,203,761.51	4,214,492.44	短期借款			
交易性金融资产		3,689,668.57	23,500,000.00	交易性金融负债			
以公允价值计量且其变动计入当期损益的金融资产				以公允价值计量且其变动计入当期损益的金融负债			
买入返售金融资产				卖出回购金融资产款			
应收利息		1,081,251.79	1,077,416.40	应付票据			
应收账款				应付账款			
应收款项融资				预收款项			
预付款项				合同负债			
其他应收款		182,815.35	254,743.32	应付利息			
发放贷款		224,129,545.62	186,322,171.31	应付股利		30,980,000.00	30,980,000.00
贷款损失准备		6,225,549.19	6,156,061.93	应付职工薪酬		88,623.68	866,514.82
存货				应交税费		6,143,706.94	5,967,262.38
合同资产				其他应付款		180,581.99	143,323.18
持有待售资产				持有待售负债			
一年内到期的非流动资产				一年内到期的非流动负债			
其他流动资产		15,980.82	15,964.77	其他流动负债			
流动资产合计		227,077,474.47	209,228,726.31	流动负债合计		37,392,912.61	37,957,100.38
				非流动负债：			
				长期借款			
				应付债券			
				其中：优先股			
				永续债			
				租赁负债			
非流动资产：				专项应付款			
债权投资				长期应付职工薪酬			
可供出售金融资产				预计负债			
长期应收款				递延收益			
长期股权投资				递延所得税负债			
其他权益工具投资				其他非流动负债			
其他非流动金融资产				非流动负债合计			
投资性房地产				负债合计		37,392,912.61	37,957,100.38
固定资产		4,480,758.41	4,835,654.64	所有者权益(或股东权益)：			
在建工程				实收资本(或股本)		130,000,000.00	130,000,000.00
生产性生物资产				其他权益工具			
油气资产				其中：优先股			
使用权资产				永续债			
无形资产				资本公积			
开发支出				减：库存股			
商誉				其他综合收益			
长期待摊费用				盈余公积		18,971,591.07	17,124,680.02
递延所得税资产		3,588,275.02	3,177,204.24	一般风险准备		3,398,990.90	3,398,990.90
其他非流动资产				未分配利润		45,383,013.32	28,760,813.89
非流动资产合计		8,069,033.43	8,012,858.88	所有者权益合计		197,753,595.29	179,284,484.81
资产总计		235,146,507.90	217,241,585.19	负债和所有者权益总计		235,146,507.90	217,241,585.19

单位负责人： 陈从印



主管会计工作负责人： 朱珍



会计机构负责人： 袁双双



利 润 表

2021年度



编制单位：天台县银信小额贷款股份有限公司

单位：人民币元

项目	注释号	本期数	上年同期数
一、营业收入		29,323,573.04	27,970,802.58
利息净收入		28,569,202.63	27,533,736.43
利息收入		28,569,202.63	27,533,736.43
利息支出			
手续费及佣金净收入		-4,809.55	-4,730.01
手续费及佣金收入			
手续费及佣金支出		4,809.55	4,730.01
投资收益(损失以“-”号填列)		83,936.53	441,796.16
其中:对联营企业和合营企业的投资收益			
资产处置收益(损失以“-”号填列)			
其他收益		675,243.43	
其他业务收入			
二、营业支出		4,550,284.91	4,431,534.33
税金及附加		168,032.56	161,877.50
业务及管理费		3,906,842.45	3,892,165.05
信用减值损失		475,409.90	377,491.78
资产减值损失			
其他业务成本			
三、营业利润(亏损总额以“-”号填列)		24,773,288.13	23,539,268.25
加:营业外收入		1.11	668,000.10
减:营业外支出		1,815.02	14,305.10
其中:非流动资产处置损失			
四、利润总额(净亏损以“-”号填列)		24,771,474.22	24,192,963.25
减:所得税费用		6,302,363.74	6,095,945.36
五、净利润(净亏损以“-”号填列)		18,469,110.48	18,097,017.89
(一)持续经营净利润(净亏损以“-”号填列)		18,469,110.48	18,097,017.89
(二)终止经营净利润(净亏损以“-”号填列)			
六、其他综合收益的税后净额			
(一)不能重分类进损益的其他综合收益			
1.重新计量设定受益计划变动额			
2.权益法下不能转损益的其他综合收益			
3.其他权益工具投资公允价值变动			
4.企业自身信用风险公允价值变动			
5.其他			
(二)将重分类进损益的其他综合收益			
1.权益法下可转损益的其他综合收益			
2.其他债权投资公允价值变动			
3.金融资产重分类计入其他综合收益的金额			
4.其他债权投资信用减值准备			
5.现金流量套期储备			
6.外币财务报表折算差额			
7.其他			
七、综合收益总额		18,469,110.48	18,097,017.89
八、每股收益:			
(一)基本每股收益			
(二)稀释每股收益			

单位负责人:



主管会计工作负责人:



会计机构负责人:袁双双



现金流量表

2021年度



会企03表
单位：人民币元

编制单位：天台县银信小额贷款股份有限公司

项目	注释号	本期数	上年同期数
一、经营活动产生的现金流量：			
收取利息、手续费及佣金的现金		27,217,333.44	27,258,104.15
客户贷款及垫款净减少额			
收到的税费返还			
收到其他与经营活动有关的现金		6,228,674.07	5,840,219.93
经营活动现金流入小计		33,446,007.51	33,098,324.08
客户贷款及垫款净增加额		38,257,711.13	-27,379,452.97
支付手续费及佣金的现金		4,809.55	4,730.01
支付给职工以及为职工支付的现金		3,578,990.30	2,552,880.20
支付的各项税费		8,186,117.29	8,262,425.62
支付其他与经营活动有关的现金		3,306,873.71	2,617,092.12
经营活动现金流出小计		53,334,501.98	-13,942,325.02
经营活动产生的现金流量净额		-19,888,494.47	47,040,649.10
二、投资活动产生的现金流量：			
收回投资收到的现金			
取得投资收益收到的现金		83,936.53	441,796.16
处置固定资产、无形资产和其他长期资产收回的现金净额			
处置子公司及其他营业单位收到的现金净额			
收到其他与投资活动有关的现金		240,711,331.43	1,200,000.00
投资活动现金流入小计		240,795,267.96	1,641,796.16
购建固定资产、无形资产和其他长期资产支付的现金		16,504.42	
投资支付的现金			
取得子公司及其他营业单位支付的现金净额			
支付其他与投资活动有关的现金		220,901,000.00	
投资活动现金流出小计		220,917,504.42	
投资活动产生的现金流量净额		19,877,763.54	1,641,796.16
三、筹资活动产生的现金流量：			
吸收投资收到的现金			
取得借款收到的现金			
发行债券收到的现金			
收到其他与筹资活动有关的现金			
筹资活动现金流入小计			
偿还债务支付的现金			
分配股利、利润或偿付利息支付的现金			47,020,000.00
支付其他与筹资活动有关的现金			
筹资活动现金流出小计			47,020,000.00
筹资活动产生的现金流量净额			-47,020,000.00
四、汇率变动对现金及现金等价物的影响			
五、现金及现金等价物净增加额			
		-10,730.93	1,662,445.26
加：期初现金及现金等价物余额		4,214,492.44	2,552,047.18
六、期末现金及现金等价物余额		4,203,761.51	4,214,492.44

单位负责人：



主管会计工作负责人



会计机构负责人：袁双双



所有者权益变动表

编制单位：天台县银信小额贷款股份有限公司

2021年度

单位：人民币元

项目	本年金额						上年金额												
	实收资本(或股本)	其他权益工具	资本公	减：所	盈余公积	专项	一般风险准	未分配利润	所有者权益合	实收资本(或股	其他权益工具	资本公	减：所	盈余公积	专项	一般风险准	未分配利润	所有者权益合	
	本)	优先股	积	存股	积	储备	备	计	本)	永续债	积	存股	积	储备	备	备	计	本)	
一、上年年末余额	130000000.00	0.00	0.00	0.00	17124680.02	0.00	3398990.90	28760813.89	179284484.81	0.00	0.00	0.00	0.00	15314978.23	0.00	3398990.90	90473497.79	239187466.92	
加：会计政策变更																			
前期差错更正																			
其他																			
二、本年初余额	130000000.00	0.00	0.00	0.00	17124680.02	0.00	3398990.90	28760813.89	179284484.81	0.00	0.00	0.00	0.00	15314978.23	0.00	3398990.90	90473497.79	239187466.92	
三、本年增减变动金额(减少以“-”号填列)	0.00	0.00	0.00	0.00	1846911.05	0.00	0.00	16622199.43	18469110.48	0.00	0.00	0.00	0.00	1809701.79	0.00	0.00	-61712683.90	-59402982.11	
(一)综合收益总额								18469110.48	18469110.48									18097017.89	18097017.89
(二)所有者投入和减少资本	0.00	0.00	0.00	0.00	0.00	0.00	0.00	0.00	0.00	0.00	0.00	0.00	0.00	0.00	0.00	0.00	0.00	0.00	0.00
1.所有者投入的普通股																			
2.其他权益工具持有者投入资本																			
3.股份支付计入所有者权益的金额																			
4.其他																			
(三)利润分配	0.00	0.00	0.00	0.00	1846911.05	0.00	0.00	-1846911.05	0.00	0.00	0.00	0.00	0.00	1809701.79	0.00	0.00	-79809701.79	-78000000.00	0.00
1.提取盈余公积																			
2.对所有者(或股东)的分配																			
3.其他																			
(四)所有者权益内部结转	0.00	0.00	0.00	0.00	0.00	0.00	0.00	0.00	0.00	0.00	0.00	0.00	0.00	0.00	0.00	0.00	0.00	0.00	0.00
1.资本公积转增资本(或股本)																			
2.盈余公积转增资本(或股本)																			
3.盈余公积弥补亏损																			
4.设定受益计划变动额结转留存收益																			
5.其他综合收益结转留存收益																			
6.其他																			
(五)专项储备																			
1.本期提取																			
2.本期使用																			
(六)其他																			
四、本年年末余额	130000000.00	0.00	0.00	0.00	18971591.07	0.00	3398990.90	45383013.32	197753595.29	130000000.00	0.00	0.00	0.00	17124680.02	0.00	3398990.90	28760813.89	179284484.81	

单位负责人：

主管会计工作负责人：

会计机构负责人：袁双双

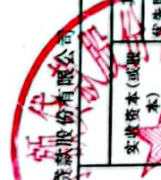

天台县银信小额贷款股份有限公司

财务报表附注

2021 年度

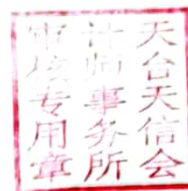

金额单位：人民币元

一、公司基本情况

天台县银信小额贷款股份有限公司（以下简称公司或本公司）系由浙江银轮机械股份有限公司发起设立，于 2009 年 9 月 7 日经浙江省人民政府金融工作办公室出具《关于同意天台县银信小额贷款股份有限公司试点方案的批复》（浙金融办核【2009】29 号）文件核准，现取得台州市市场监督管理局核发的统一社会信用代码 91331000695251454H 号营业执照，公司类型：股份有限公司（非上市）。公司注册资本：13000 万元。2021 年 2 月 5 日，根据股东会决议和修改后的章程，发起人浙江银轮机械股份有限公司变更为天台银轮工贸发展有限公司，并在台州市市场监督管理局办妥了相关变更手续。注册地址：浙江省台州市天台县赤城街道东方壹品 2 幢 2-7 号。法定代表人：陈从伟。

经营范围：办理各项小额贷款，办理小企业发展、管理、财务等咨询业务；经省金融办批准的其它业务。

二、财务报表的编制基础

（一）财务报表的编制基础

公司财务报表以持续经营为编制基础。

（二）持续经营能力评价

本公司不存在导致对报告期末起 12 个月内的持续经营假设产生重大疑虑的事项或情况。

三、重要会计政策和会计估计

重要提示：本公司根据实际经营特点针对收入和支出确认、一般风险准备金计提、资产减值准备计提等交易或事项制定了具体会计政策和会计估计。

（一）遵循企业会计准则的声明

本财务报表符合企业会计准则的要求，真实、完整地反映了企业的财务状况、经营成果



和现金流量等有关信息。

(二) 会计期间

会计年度自公历1月1日起至12月31日止。

(三) 营业周期

公司经营业务的营业周期较短，以12个月作为资产和负债的流动性划分标准。

(四) 记账本位币

采用人民币为记账本位币。

(五) 现金及现金等价物的确定标准

列示于现金流量表中的现金是指库存现金以及可以随时用于支付的存款。现金等价物是指企业持有的期限短、流动性强、易于转换为已知金额现金、价值变动风险很小的投资。

(六) 金融工具

金融工具包括金融资产、金融负债和权益工具。

1、 金融工具的分类

根据本公司管理金融资产的业务模式和金融资产的合同现金流量特征，金融资产于初始确认时分类为：以摊余成本计量的金融资产、以公允价值计量且其变动计入其他综合收益的金融资产（债务工具）和以公允价值计量且其变动计入当期损益的金融资产。

业务模式是以收取合同现金流量为目标且合同现金流量仅为对本金和以未偿付本金金额为基础的利息的支付的，分类为以摊余成本计量的金融资产；业务模式既以收取合同现金流量又以出售该金融资产为目标且合同现金流量仅为对本金和以未偿付本金金额为基础的利息的支付的，分类为以公允价值计量且其变动计入其他综合收益的金融资产（债务工具）；除此之外的其他金融资产，分类为以公允价值计量且其变动计入当期损益的金融资产。

对于非交易性权益工具投资，本公司在初始确认时确定是否将其指定为以公允价值计量且其变动计入其他综合收益的金融资产（权益工具）。

金融负债于初始确认时分类为：以公允价值计量且其变动计入当期损益的金融负债和以摊余成本计量的金融负债。

符合以下条件之一的金融负债可在初始计量时指定为以公允价值计量且其变动计入当期损益的金融负债：

1) 该项指定能够消除或显著减少会计错配。

2) 根据正式书面文件载明的企业风险管理或投资策略，以公允价值为基础对金融负债组合或金融资产和金融负债组合进行管理和业绩评价，并在企业内部以此为基础向关键管理人员报告。

3) 该金融负债包含需单独分拆的嵌入衍生工具。



金融资产和金融负债于初始确认时分类为：以公允价值计量且其变动计入当期损益的金融资产或金融负债，包括交易性金融资产或金融负债和直接指定为以公允价值计量且其变动计入当期损益的金融资产或金融负债；持有至到期投资；应收款项；可供出售金融资产；其他金融负债等。

2、金融工具的确认依据和计量方法

(1) 以摊余成本计量的金融资产

以摊余成本计量的金融资产包括应收票据、应收账款、其他应收款、长期应收款、债权投资等，按公允价值进行初始计量，相关交易费用计入初始确认金额；不包含重大融资成分的应收账款以及本公司决定不考虑不超过一年的融资成分的应收账款，以合同交易价格进行初始计量。

持有期间采用实际利率法计算的利息计入当期损益。

收回或处置时，将取得的价款与该金融资产账面价值之间的差额计入当期损益。

(2) 以公允价值计量且其变动计入其他综合收益的金融资产（债务工具）

以公允价值计量且其变动计入其他综合收益的金融资产（债务工具）包括应收款项融资、其他债权投资等，按公允价值进行初始计量，相关交易费用计入初始确认金额。该金融资产按公允价值进行后续计量，公允价值变动除采用实际利率法计算的利息、减值损失或利得和汇兑损益之外，均计入其他综合收益。

终止确认时，之前计入其他综合收益的累计利得或损失从其他综合收益中转出，计入当期损益。

(3) 以公允价值计量且其变动计入其他综合收益的金融资产（权益工具）

以公允价值计量且其变动计入其他综合收益的金融资产（权益工具）包括其他权益工具投资等，按公允价值进行初始计量，相关交易费用计入初始确认金额。该金融资产按公允价值进行后续计量，公允价值变动计入其他综合收益。取得的股利计入当期损益。

终止确认时，之前计入其他综合收益的累计利得或损失从其他综合收益中转出，计入留存收益。

(4) 以公允价值计量且其变动计入当期损益的金融资产

以公允价值计量且其变动计入当期损益的金融资产包括交易性金融资产、衍生金融资产、其他非流动金融资产等，按公允价值进行初始计量，相关交易费用计入当期损益。该金融资产按公允价值进行后续计量，公允价值变动计入当期损益。

终止确认时，其公允价值与初始入账金额之间的差额确认为投资收益，同时调整公允价值变动损益。

(5) 以公允价值计量且其变动计入当期损益的金融负债

以公允价值计量且其变动计入当期损益的金融负债包括交易性金融负债、衍生金融负债等，按公允价值进行初始计量，相关交易费用计入当期损益。该金融负债按公允价值进行后



续计量，公允价值变动计入当期损益。

终止确认时，其公允价值与初始入账金额之间的差额确认为投资收益，同时调整公允价值变动损益。

(6) 以摊余成本计量的金融负债

以摊余成本计量的金融负债包括短期借款、应付票据、应付账款、其他应付款、长期借款、应付债券、长期应付款，按公允价值进行初始计量，相关交易费用计入初始确认金额。

持有期间采用实际利率法计算的利息计入当期损益。

终止确认时，将支付的对价与该金融负债账面价值之间的差额计入当期损益。

3、金融资产转移的确认依据和计量方法

公司发生金融资产转移时，如已将金融资产所有权上几乎所有的风险和报酬转移给转入方，则终止确认该金融资产；如保留了金融资产所有权上几乎所有的风险和报酬的，则不终止确认该金融资产。

在判断金融资产转移是否满足上述金融资产终止确认条件时，采用实质重于形式的原则。公司将金融资产转移区分为金融资产整体转移和部分转移。金融资产整体转移满足终止确认条件的，将下列两项金额的差额计入当期损益：

(1) 所转移金融资产的账面价值；

(2) 因转移而收到的对价，与原直接计入所有者权益的公允价值变动累计额（涉及转移的金融资产为可供出售金融资产的情形）之和。

金融资产部分转移满足终止确认条件的，将所转移金融资产整体的账面价值，在终止确认部分和未终止确认部分之间，按照各自的相对公允价值进行分摊，并将下列两项金额的差额计入当期损益：

(1) 终止确认部分的账面价值；

(2) 终止确认部分的对价，与原直接计入所有者权益的公允价值变动累计额中对应终止确认部分的金额（涉及转移的金融资产为可供出售金融资产的情形）之和。

金融资产转移不满足终止确认条件的，继续确认该金融资产，所收到的对价确认为一项金融负债。

4、金融负债终止确认条件

金融负债的现时义务全部或部分已经解除的，则终止确认该金融负债或其一部分；本公司若与债权人签定协议，以承担新金融负债方式替换现存金融负债，且新金融负债与现存金融负债的合同条款实质上不同的，则终止确认现存金融负债，并同时确认新金融负债。

对现存金融负债全部或部分合同条款作出实质性修改的，则终止确认现存金融负债或其一部分，同时将修改条款后的金融负债确认为一项新金融负债。

金融负债全部或部分终止确认时，终止确认的金融负债账面价值与支付对价（包括转出的非现金资产或承担的新金融负债）之间的差额，计入当期损益。



本公司若回购部分金融负债的,在回购日按照继续确认部分与终止确认部分的相对公允价值,将该金融负债整体的账面价值进行分配。分配给终止确认部分的账面价值与支付的对价(包括转出的非现金资产或承担的新金融负债)之间的差额,计入当期损益。

5、金融资产和金融负债的公允价值的确定方法

存在活跃市场的金融工具,以活跃市场中的报价确定其公允价值。不存在活跃市场的金融工具,采用估值技术确定其公允价值。在估值时,本公司采用在当前情况下适用并且有足够可利用数据和其他信息支持的估值技术,选择与市场参与者在相关资产或负债的交易中所考虑的资产或负债特征相一致的输入值,并优先使用相关可观察输入值。只有在相关可观察输入值无法取得或取得不切实可行的情况下,才使用不可观察输入值。

6、金融资产减值的测试方法及会计处理方法

公司风险资产包括发放贷款及垫款、其他应收款、应收利息及抵债资产等。风险资产的减值准备计提方法如下:

1. 贷款损失准备

a. 对于单项金额重大且有客观证据表明发生了减值的贷款和垫付款,根据其未来现金流量现值低于其账面价值的差额计提贷款损失准备。对于单项金额非重大以及经单独测试后未减值的单项金额重大的贷款和垫付款,根据相同账龄贷款和垫付款组合的实际损失率为基础,按照《国务院办公厅关于当前金融促进经济发展的若干意见》(国办发[2008]126号)以及《贷款风险分类指导原则》(银发[2001]416号)的规定,对借款人还款能力、财务状况、

抵押担保充分性等进行综合评价,根据风险分类后各类别贷款余额,按以下比例计提贷款损失准备:

贷款风险类别	贷款损失准备计提比例(%)
正常类	1.50
关注类	3.00
次级类	30.00
可疑类	60.00
损失类	100.00

2. 其他应收款坏账准备的计提方法

根据余额按 1.5% 计提坏账准备

(七) 固定资产

1. 固定资产确认条件

固定资产是指为生产商品、提供劳务、出租或经营管理而持有的,使用年限超过一个会



计年度的有形资产。固定资产在同时满足经济利益很可能流入、成本能够可靠计量时予以确认。

2. 各类固定资产的折旧方法

类别	折旧方法	折旧年限(年)	残值率(%)	年折旧率(%)
房屋建筑物	平均年限法	20	5.00	4.75
运输设备	平均年限法	4	5.00	23.75
电子及其他设备	平均年限法	3-5	5.00	31.67-19.00

(八) 无形资产

1. 无形资产包括土地使用权、专利权及非专利技术等，按成本进行初始计量。

2. 使用寿命有限的无形资产，在使用寿命内按照与该项无形资产有关的经济利益的预期实现方式系统地摊销，无法可靠确定预期实现方式的，采用直线法摊销。

3. 使用寿命不确定的无形资产不摊销，公司在每个会计期间均对该无形资产的使用寿命进行复核。

(九) 抵债资产

抵债资产按取得时的公允价值入账，公允价值与相关资产账面价值及支付的税费之间的差额计入当期损益。

(十) 职工薪酬

1. 职工薪酬包括短期薪酬、离职后福利、辞退福利和其他长期职工福利。

2. 短期薪酬的会计处理方法

在职工为公司提供服务的会计期间，将实际发生的短期薪酬确认为负债，并计入当期损益或相关资产成本。

3. 离职后福利的会计处理方法

离职后福利分为设定提存计划和设定受益计划。

(1) 在职工为公司提供服务的会计期间，根据设定提存计划计算的应缴存金额确认为负债，并计入当期损益或相关资产成本。

(2) 对设定受益计划的会计处理通常包括下列步骤：

1) 根据预期累计福利单位法，采用无偏且相互一致的精算假设对有关人口统计变量和财务变量等作出估计，计量设定受益计划所产生的义务，并确定相关义务的所属期间。同时，对设定受益计划所产生的义务予以折现，以确定设定受益计划义务的现值和当期服务成本；



2) 设定受益计划存在资产的, 将设定受益计划义务现值减去设定受益计划资产公允价值所形成的赤字或盈余确认为一项设定受益计划净负债或净资产。设定受益计划存在盈余的, 以设定受益计划的盈余和资产上限两项的孰低者计量设定受益计划净资产;

3) 期末, 将设定受益计划产生的职工薪酬成本确认为服务成本、设定受益计划净负债或净资产的利息净额以及重新计量设定受益计划净负债或净资产所产生的变动等三部分, 其中服务成本和设定受益计划净负债或净资产的利息净额计入当期损益或相关资产成本, 重新计量设定受益计划净负债或净资产所产生的变动计入其他综合收益, 并且在后续会计期间不允许转回至损益, 但可以在权益范围内转移这些在其他综合收益确认的金额。

4. 辞退福利的会计处理方法

向职工提供的辞退福利, 在下列两者孰早日确认辞退福利产生的职工薪酬负债, 并计入当期损益: (1) 公司不能单方面撤回因解除劳动关系计划或裁减建议所提供的辞退福利时; (2) 公司确认与涉及支付辞退福利的重组相关的成本或费用时。

5. 其他长期职工福利的会计处理方法

向职工提供的其他长期福利, 符合设定提存计划条件的, 按照设定提存计划的有关规定进行会计处理; 除此之外的其他长期福利, 按照设定受益计划的有关规定进行会计处理, 为简化相关会计处理, 将其产生的职工薪酬成本确认为服务成本、其他长期职工福利净负债或净资产的利息净额以及重新计量其他长期职工福利净负债或净资产所产生的变动等组成项目的总净额计入当期损益或相关资产成本。

(十一) 预计负债

1. 因对外提供担保、诉讼事项、产品质量保证、亏损合同等或有事项形成的义务成为公司承担的现时义务, 履行该义务很可能导致经济利益流出公司, 且该义务的金额能够可靠的计量时, 公司将该项义务确认为预计负债。

2. 公司按照履行相关现时义务所需支出的最佳估计数对预计负债进行初始计量, 并在资产负债表日对预计负债的账面价值进行复核。

(十二) 收入和支出确认的原则和方法

1. 利息收入和支出

公司对除以公允价值计量且其变动计入当期损益的金融资产和金融负债以外的其他生息金融资产和金融负债, 均采用实际利率法确认利息收入和利息支出。

实际利率法是指按照金融资产或金融负债(含一组金融资产或金融负债)的实际利率计算其摊余成本及各期利息收入和利息支出的一种方法。实际利率是指将金融资产和金融负债



在预期存续期间或适用的更短期间内的未来现金流量，折现为该金融资产或金融负债当前账面价值所使用的利率。

在计算实际利率时，公司在考虑金融资产和金融负债所有合同条款的基础上预计未来现金流量（不考虑未来的信用损失）。金融资产和金融负债合同各方之间支付或收取的、属于实际利率组成部分的各项收费、交易费用及溢价或折价等，在确定实际利率时将予以考虑。公司对金融资产或金融负债的未来现金流量或存续期间无法可靠预计时，采用该金融资产或金融负债在整个合同期内的合同现金流量。

若金融资产发生减值，确认其利息收入的实际利率按照计量损失的未来现金流量贴现利率确定。

2. 手续费及佣金收入和支出

公司通过在特定时点或一定期间内提供服务收取手续费及佣金和接受服务支付手续费及佣金的，按权责发生制原则确认手续费及佣金收入和支出。

公司通过提供和接受特定交易服务收取和支付的手续费及佣金的，与特定交易相关的手续费及佣金在交易双方实际约定的条款完成后确认手续费及佣金收入和支出。

3. 让渡资产使用权的收入

让渡资产使用权在同时满足相关的经济利益很可能流入、收入金额能够可靠计量时，确认让渡资产使用权的收入。

（十三）政府补助

1、类型

政府补助，是本公司从政府无偿取得的货币性资产与非货币性资产。分为与资产相关的政府补助和与收益相关的政府补助。

与资产相关的政府补助，是指本公司取得的、用于购建或以其他方式形成长期资产的政府补助。与收益相关的政府补助，是指除与资产相关的政府补助之外的政府补助。

2、确认时点

与资产相关的政府补助，在实际收到款项时，按照到账的实际金额计量，确认资产（银行存款）和递延收益，自资产可供使用时起，按照合理、系统的方法分期计入当期损益（与本公司日常活动相关的，计入其他收益；与本公司日常活动无关的，计入营业外收入）。相关资产在使用寿命结束时或结束前被处置（出售、转让、报废等），尚未分摊的递延收益余额应当一次性转入资产处置当期的收益，不再予以递延。

与收益相关的政府补助，对于按照固定的定额标准取得的政府补助，按照应收金额计量，确认为营业外收入，否则在实际收到的时候计入营业外收入。



3、会计处理

与资产相关的政府补助，冲减相关资产账面价值或确认为递延收益。确认为递延收益的，在相关资产使用寿命内按照合理、系统的方法分期计入当期损益（与本公司日常活动相关的，计入其他收益；与本公司日常活动无关的，计入营业外收入）；

与收益相关的政府补助，用于补偿本公司以后期间的相关成本费用或损失的，确认为递延收益，并在确认相关成本费用或损失的期间，计入当期损益（与本公司日常活动相关的，计入其他收益；与本公司日常活动无关的，计入营业外收入）或冲减相关成本费用或损失；用于补偿本公司已发生的相关成本费用或损失的，直接计入当期损益（与本公司日常活动相关的，计入其他收益；与本公司日常活动无关的，计入营业外收入）或冲减相关成本费用或损失。

（十四）递延所得税资产、递延所得税负债

对于可抵扣暂时性差异确认递延所得税资产，以未来期间很可能取得的用来抵扣可抵扣暂时性差异的应纳税所得额为限。对于能够结转以后年度的可抵扣亏损和税款抵减，以很可能获得用来抵扣可抵扣亏损和税款抵减的未来应纳税所得额为限，确认相应的递延所得税资产。

对于应纳税暂时性差异，除特殊情况外，确认递延所得税负债。

不确认递延所得税资产或递延所得税负债的特殊情况包括：商誉的初始确认；除企业合并以外的发生时既不影响会计利润也不影响应纳税所得额（或可抵扣亏损）的其他交易或事项。

当拥有以净额结算的法定权利，且意图以净额结算或取得资产、清偿负债同时进行，当期所得税资产及当期所得税负债以抵销后的净额列报。

当拥有以净额结算当期所得税资产及当期所得税负债的法定权利，且递延所得税资产及递延所得税负债是与同一税收征管部门对同一纳税主体征收的所得税相关或者是对不同的纳税主体相关，但在未来每一具有重要性的递延所得税资产及负债转回的期间内，涉及的纳税主体意图以净额结算当期所得税资产和负债或是同时取得资产、清偿负债时，递延所得税资产及递延所得税负债以抵销后的净额列报。

（十五）租赁

1、经营租赁会计处理

（1）公司租入资产所支付的租赁费，在不扣除免租期的整个租赁期内，按直线法进行分摊，计入当期费用。公司支付的与租赁交易相关的初始直接费用，计入当期费用。

资产出租方承担了应由公司承担的与租赁相关的费用时，公司将该部分费用从租金总额中扣除，按扣除后的租金费用在租赁期内分摊，计入当期费用。



(2) 公司出租资产所收取的租赁费，在不扣除免租期的整个租赁期内，按直线法进行分摊，确认为租赁相关收入。公司支付的与租赁交易相关的初始直接费用，计入当期费用；如金额较大的，则予以资本化，在整个租赁期间内按照与租赁相关收入确认相同的基础分期计入当期收益。

公司承担了应由承租方承担的与租赁相关的费用时，公司将该部分费用从租金收入总额中扣除，按扣除后的租金费用在租赁期内分配。

2、融资租赁会计处理

(1) 融资租入资产：公司在承租开始日，将租赁资产公允价值与最低租赁付款额现值两者中较低者作为租入资产的入账价值，将最低租赁付款额作为长期应付款的入账价值，其差额作为未确认的融资费用。公司采用实际利率法对未确认的融资费用，在资产租赁期间内摊销，计入财务费用。公司发生的初始直接费用，计入租入资产价值。

(2) 融资租出资产：公司在租赁开始日，将应收融资租赁款，未担保余值之和与其现值的差额确认为未实现融资收益，在将来收到租金的各期间内确认为租赁收入。公司发生的与出租交易相关的初始直接费用，计入应收融资租赁款的初始计量中，并减少租赁期内确认的收益金额。

四、税项

主要税种及税率

税 种	计税依据	税 率
增值税	应税营业收入	6%
城市维护建设税	应缴流转税税额	5%
教育费附加	应缴流转税税额	3%
地方教育附加	应缴流转税税额	2%
企业所得税	应纳税所得额	25%

五、财务报表项目注释

(一) 资产负债表项目注释

1. 货币资金

项 目	期末数	期初数
银行存款	4203761.51	4214492.44
合 计	4203761.51	4214492.44



2. 交易性金融资产

项 目	期末数	期初数
理财产品	100000.00	23500000.00
基金	3589668.57	
合 计	3689668.57	23500000.00

3. 应收利息

项 目	期末数	期初数
贷款应收利息	1081251.79	1077416.40
合 计	1081251.79	1077416.40

4. 其他应收款

账 龄	期末数		
	账面余额	坏账准备	账面净值
1 年以内		2783.99	182815.35
1-2 年	128519.34		
2-3 年	57080.00		
合 计	185599.34	2783.99	182815.35

(续上表)

账 龄	期初数		
	账面余额	坏账准备	账面净值
1 年以内	226350.34	33587.02	254743.32
1-2 年	61980.00		
合 计	288330.34	33587.02	254743.32



5. 发放贷款

(1) 按性质分类

项 目	期末数	期初数
个人贷款	179129545.62	152622171.31
公司贷款	45000000.00	33700000.00
小 计	224129545.62	186322171.31
减：贷款损失准备	6225549.19	6156061.93
其中：单项计提数		
组合计提数	6225549.19	6156061.93
合 计	217903996.43	180166109.38

(2) 按担保方式分类

项 目	期末数	期初数
保证贷款	103269429.62	116095106.44
抵押贷款	119950116.00	63985672.62
信用贷款	910000.00	6241392.25
其他		
小 计	224129545.62	186322171.31
减：贷款损失准备	6225549.19	6156061.93
其中：单项计提数		
组合计提数	6225549.19	6156061.93
合 计	217903996.43	180166109.38

(3) 按行业分类

项 目	期末数	期初数
城镇居民	93516173.81	70834684.11
农村企业(工商业)	45000000.00	33700000.00
农户	85613371.81	81787487.20
学生		



小 计	224129545.62	186322171.31
减：贷款损失准备	6225549.19	6156061.93
其中：单项计提数		
组合计提数	6225549.19	6156061.93
合 计	217903996.43	180166109.38

根据天台县人民政府办公室文件《天台县人民政府办公室关于印发天台县发展金融业助力共同富裕扶持政策的通知》天政办发[2022]8号文件“五、支持地方金融、完善保障体系”中，关于小额贷款公司的补偿政策：本年度贵公司的涉农贷款（种养殖业）、重点扶持群体（下岗失业人员、失土农民、大学生、退伍军人、残疾人等）的创业贷款和其他领域的小额贷款（100万元以下、含100万元）日均余额14921.22万元，其中涉农贷款日均余额6688.97万元、大学生创业贷款日均余额63.42元、其他领域的小额贷款日均余额8168.83万元。

(4)短期贷款按贷款期限分类

贷款期限	期末余额	比例 (%)	期初余额	比例 (%)
1个月以内(含1个月)			5000000.00	2.68
1-3个月(含3个月)	2700000.00	1.20	1700000.00	0.91
3-6个月(含6个月)	5480000.00	2.45	9850000.00	5.29
6个月以上	215949545.62	96.35	169772171.31	91.12
合计:	224129545.62	100.00	186322171.31	100.00
减：贷款损失准备	6225549.19		6156061.93	
短期贷款净额	217903996.43		180166109.38	

(5)短期贷款按单笔贷款金额分类

单笔贷款金额	期末余额	比例 (%)	期初余额	比例 (%)
50万元以内(含50万元)	78205943.47	34.90	54914896.54	29.47
100万元以内(含100万元)	42773602.15	19.08	41987274.77	22.53
100万元以上	103150000.00	46.02	89420000.00	48.00
合计:	224129545.62	100.00	186322171.31	100.00
减：贷款损失准备	6225549.19		6156061.93	
短期贷款净额	217903996.43		180166109.38	



(6) 按贷款损失准备计提方法分类

项 目	期末数				账面价值
	账面余额		贷款损失准备		
	金额	比例(%)	金额	计提比例(%)	
a. 五级分类计提:					
其中: 正常类	216817602.15	96.74	3252264.03	1.50	213565338.12
关注类	2470000.00	1.10	74100.00	3.00	2395900.00
次级类	775369.02	0.35	232610.71	30.00	542758.31
可疑类	3500000.00	1.56	2100000.00	60.00	1400000.00
损失类	566574.45	0.25	566574.45	100.00	0.00
五级分类计提小计	224129545.62	100.00	6225549.19		
合 计	224129545.62		6225549.19		217903996.43

(续上表)

项 目	期初数				账面价值
	账面余额		贷款损失准备		
	金额	比例(%)	金额	计提比例(%)	
a. 五级分类计提:					
其中: 正常类	139854749.25	75.06	2097821.24	1.50	137756928.01
关注类	43503672.62	23.35	1305110.18	3.00	42198562.44
次级类	73279.62	0.04	21983.89	30.00	51295.73
可疑类	398307.99	0.21	238984.79	60.00	159323.20
损失类	2492161.83	1.34	2492161.83	100.00	
五级分类计提小计	186322171.31	100.00	6156061.93		180166109.38
合 计	186322171.31		6156061.93		180166109.38

(7) 贷款损失准备

项 目	期末数			期初数		
	单项 计提	组合 计提	合计	单项 计提	组合 计提	合计
期初余额		6156061.93	6156061.93		6041774.18	6041774.18
本期计提		506212.93	506212.93		359976.26	359976.26



本期收回以前年度核销		1548475.51	1548475.51		1774311.49	1774311.49
本期转出						
本期核销		1985201.18	1985201.18		2020000.00	2020000.00
期末余额		6225549.19	6225549.19		6156061.93	6156061.93

(8) 贷款损失准备计提情况:

贷款种类	贷款期末余额	计提比例	贷款损失准备期初余额	贷款损失准备本期计提	本期核销	本期收回以前年度核销	贷款损失准备期末余额
a. 五级分类计提:							
正常类贷款	216817602.15	1.5%	2097821.24	1154442.79			3252264.03
关注类贷款	2470000.00	3%	1305110.18	-1231010.18			74100.00
次级类贷款	775369.02	30%	21983.89	210626.82			232610.71
可疑类贷款	3500000.00	60%	238984.79	1861015.21			2100000.00
损失类贷款	566574.45	100%	2492161.83	-1925587.38			566574.45
本期核销				1985201.18			
本期收回以前年度核销				-1548475.51			
合计	224129545.62		6156061.93	506212.93	-1985201.18	1548475.51	6225549.19

注: 本公司贷款损失准备计提系根据财政部印发《金融企业准备金计提管理办法》财金[2012]20号文件执行。

6. 其他流动资产

项目	期末数	期初数
员工宿舍房租租金	15980.82	15964.77
合计	15980.82	15964.77



7. 固定资产

项 目	房屋及建筑物	运输工具	电子设备及其他	合 计
账面原值				
期初数	6252100.00	295734.52	143539.70	6691374.22
本期增加金额			16504.42	16504.42
本期减少金额			7600.00	7600.00
期末数	6252100.00	295734.52	152444.12	6700278.64
累计折旧				
期初数	1633359.40	93649.23	128710.95	1855719.58
本期增加金额	296975.80	70236.96	3807.89	371020.65
本期减少金额			7220.00	7220.00
期末数	1930335.20	163886.19	125298.84	2219520.23
账面价值				
期末账面价值	4321764.80	131848.33	27145.28	4480758.41
期初账面价值	4618740.60	202085.29	14828.75	4835654.64

8. 递延所得税资产

项 目	期末数		期初数	
	可抵扣暂时性差异	递延所得税资产	可抵扣暂时性差异	递延所得税资产
资产减值准备	14353100.08	3588275.02	12708816.96	3177204.24
合 计	14353100.08	3588275.02	12708816.96	3177204.24

9. 应付股利

项 目	期末数	期初数
股东分红	30980000.00	30980000.00
合 计	30980000.00	30980000.00



10. 应付职工薪酬

(1) 明细情况

项 目	期初数	本期增加	本期减少	期末数
职工薪酬	866514.82	2982495.57	3760386.71	88623.68
合 计	866514.82	2982495.57	3760386.71	88623.68

(2) 短期薪酬明细情况

项 目	期初数	本期增加	本期减少	期末数
工资、奖金、津贴和补贴	800000.00	2274134.45	3074134.45	0.00
职工福利费		226880.05	226880.05	0.00
社会保险费	14186.36	182533.99	178725.04	17995.31
其中：养老保险费	8430.24	103785.08	101356.08	10859.24
医疗保险费	5334.60	73559.66	72301.15	6593.11
失业保险费	301.08	3706.62	3619.87	387.83
工伤保险费	120.44	1482.63	1447.94	155.13
住房公积金	14420.00	175490.00	175340.00	14570.00
工会经费	948.46	24577.08	18427.17	7098.37
企业年金	36960.00	98880.00	86880.00	48960.00
小 计	866514.82	2982495.57	3760386.71	88623.68

11. 应交税费

项 目	期末数	期初数
增值税	381852.12	209786.58
企业所得税	5661655.68	4212698.25
代扣代缴个人所得税	62013.91	1523798.89
城市维护建设税	19092.62	10489.33
教育费附加	11455.57	6293.60
地方教育附加	7637.04	4195.73
合 计	6143706.94	5967262.38



12. 其他应付款

账 龄	期末数	期初数
1 年内	33769.50	
1-2 年	119537.62	141266.51
2-3 年	25208.20	2056.67
3 年以上	2066.67	
合 计	180581.99	143323.18

13. 实收资本

股东名称	期初数	本期增加	本期减少	期末数
浙江银轮机械股份有限公司	36000000.00		36000000.00	0.00
浙江天台祥和实业股份有限公司	13000000.00			13000000.00
浙江红石梁集团有限公司	13000000.00			13000000.00
浙江天皇药业有限公司	13000000.00			13000000.00
范永贵	13000000.00			13000000.00
浙江天台优派特智能冲压有限公司	9000000.00			9000000.00
陈邦锐	6000000.00			6000000.00
徐世虎	6000000.00			6000000.00
台州永立建设有限公司	6000000.00			6000000.00
天台县飞强摩托配件有限公司(注)	6000000.00			6000000.00
朱勇刚	5400000.00			5400000.00
浙江银兴机械股份有限公司	3600000.00			3600000.00
天台银轮工贸发展有限公司		36000000.00		36000000.00
合 计	130000000.00	36000000.00	36000000.00	130000000.00

注：天台县飞强摩托车配件有限公司原名称天台县飞强摩托配件厂，在 2021 年 10 月 28 日名称变更为天台县飞强摩托车配件有限公司。



14. 盈余公积

项 目	期初数	本期增加	本期减少	期末数
法定盈余公积	17124680.02	1846911.05		18971591.07
合 计	17124680.02	1846911.05		18971591.07

15. 一般风险准备

项 目	期初数	本期增加	本期减少	期末数
一般风险准备	3398990.90			3398990.90
合 计	3398990.90			3398990.90

16. 未分配利润

(1) 明细情况

项 目	本期数	上年同期数
期初未分配利润	28760813.89	90473497.79
加：本期净利润	18469110.48	18097017.89
减：提取法定盈余公积	1846911.05	1809701.79
减：对所有者的分配		78000000.00
期末未分配利润	45383013.32	28760813.89

其他说明：2021 年度利润分配情况，根据公司章程的规定，按 2021 年度实现净利润提取 10% 的法定盈余公积 1846911.05 元。

(二) 利润表项目注释

1. 利息净收入

项 目	本期数	上年同期数
利息收入	28569202.63	27533736.43
发放贷款	28565776.27	27454465.12
银行存款	3426.36	79271.31
利息支出		
银行借款		
利息净收入	28569202.63	27533736.43



2. 手续费及佣金净收入

项 目	本期数	上年同期数
手续费及佣金收入		
减：手续费及佣金支出	4809.55	4730.01
手续费及佣金净收入	-4809.55	-4730.01

3. 投资收益

项 目	本期数	上年同期数
理财产品收益	83936.53	441796.16
合 计	83936.53	441796.16

4. 其他收益

(1) 明细情况

项 目	本期数	上年同期数
政府补助	675243.43	
合 计	675243.43	

(2) 政府补助明细

补助项目	本期数	上年同期数	与资产相关/ 与收益相关
财政风险补偿金	500000.00		与收益相关
2020年度省中小企业发展切块资金	149800.00		与收益相关
农户小额利息收入增值税减免	25443.43		与收益相关
合 计	675243.43		

5. 税金及附加

项 目	本期数	上年同期数
城市维护建设税	84016.29	80938.74
教育费附加	50409.76	48563.26



地方教育附加	33606.51	32375.50
合 计	168032.56	161877.50
6. 业务及管理费		
项 目	本期数	上年同期数
职工薪酬	2274134.45	2411033.26
协会会费	53000.00	80000.00
职工福利费	118361.25	182831.50
职工教育经费	475.25	960.40
业务招待费	156758.36	119542.30
工会费	24577.08	12888.29
社保费	352689.39	231750.78
企业年金	98880.00	73920.00
差旅费	26608.17	17423.41
租赁费	27379.62	26371.30
水电费	21115.72	17218.20
房产税	52517.64	52517.64
折旧费	371020.65	371929.56
办公费	55736.35	66725.68
劳动保护费用	11814.13	28044.55
修理费	102790.10	23941.00
汽车费用	53385.85	28110.90
长期待摊费用		49750.76
广告费		26830.00
财产保险费	14987.80	5841.39
中介机构费	59361.48	35408.37
物业管理费	20713.00	18171.00
董事会会费	4878.00	7502.06
其他	5658.16	3452.70
合 计	3906842.45	3892165.05



7. 信用减值损失

项 目	本期数	上年同期数
坏账准备	-30803.03	17515.52
贷款损失准备	506212.93	359976.26
合 计	475409.90	377491.78

8. 营业外收入

项 目	本期数	上年同期数	计入本期非经常性损益的金额
政府补助		668000.00	
其他利得	1.11	0.10	
合 计	1.11	668000.10	

9. 营业外支出

项 目	本期数	上年同期数	计入本期非经常性损益的金额
非流动资产处置损失	380.00	14055.10	
罚款支出及滞纳金	1435.02	250.00	
合 计	1815.02	14305.10	

10. 所得税费用

项 目	本期数	上年同期数
当期所得税费用	6388434.52	6095945.36
递延所得税费用	-86070.78	
合计	6302363.74	6095945.36

(三) 现金流量表项目注释

1. 收到其他与经营活动有关的现金

项 目	本期数
收到政府补助	649800.00



其他	5578874.07
合计	6228674.07

2. 支付其他与经营活动有关的现金

项目	本期数
支付各项期间费用	550137.96
支付营业外支出	1435.02
其他经营性款项	2755300.73
合计	3306873.71

3. 现金流量表补充资料

(1) 现金流量表补充资料

补充资料	本期数
1) 将净利润调节为经营活动现金流量:	
净利润	18469110.48
加: 信用减值准备	475409.90
固定资产折旧、油气资产折耗、生产性生物资产折旧	371020.65
无形资产摊销	
长期待摊费用摊销	27379.62
处置固定资产、无形资产和其他长期资产的损失(收益以“-”号填列)	380.00
固定资产报废损失(收益以“-”号填列)	
公允价值变动损失(收益以“-”号填列)	
财务费用(收益以“-”号填列)	
投资损失(收益以“-”号填列)	-83936.53
递延所得税资产减少(增加以“-”号填列)	-411070.78
递延所得税负债增加(减少以“-”号填列)	
存货的减少(增加以“-”号填列)	
客户贷款及垫款项目减少(增加以“-”号填列)	-38257711.13



经营性应收项目的减少(增加以“-”号填列)	102731.00
经营性应付项目的增加(减少以“-”号填列)	-581807.68
其他	
经营活动产生的现金流量净额	-19888494.47
2) 不涉及现金收支的重大投资和筹资活动:	
债务转为资本	
一年内到期的可转换公司债券	
融资租入固定资产	
3) 现金及现金等价物净变动情况:	
现金的期末余额	4203761.51
减: 现金的期初余额	4214492.44
加: 现金等价物的期末余额	
减: 现金等价物的期初余额	
现金及现金等价物净增加额	-10730.93

(2) 现金和现金等价物的构成

项 目	期末数
1) 现金	4203761.51
其中: 库存现金	
可随时用于支付的银行存款	4203761.51
可随时用于支付的其他货币资金	
可用于支付的存放中央银行款项	
存放同业款项	
拆放同业款项	
2) 现金等价物	
其中: 三个月内到期的债券投资	
3) 期末现金及现金等价物余额	4203761.51



六、与金融工具相关的风险

本公司从事风险管理的目标是在风险和收益之间取得平衡，将风险对本公司经营业绩的负面影响降至最低水平，使股东和其他权益投资者的利益最大化。基于该风险管理目标，本公司风险管理的基本策略是确认和分析本公司面临的各种风险，建立适当的风险承受底线和进行风险管理，并及时可靠地对各种风险进行监督，将风险控制在限定的范围内。

本公司在日常活动中面临各种与金融工具相关的风险，主要包括信用风险、流动风险及市场风险。管理层已审议并批准管理这些风险的政策，概括如下。

（一）信用风险

信用风险，是指金融工具的一方不能履行义务，造成另一方发生财务损失的风险。

本公司的信用风险主要来自银行存款和发放贷款。为控制上述相关风险，本公司分别采取了以下措施。

1. 银行存款

本公司将银行存款存放于信用评级较高的金融机构，故其信用风险较低。

2. 发放贷款

本公司已建立贷款制度，明确贷款流程和操作规范，以控制在小额贷款业务流程中的信用风险，包括贷前调查、贷时审查和贷后检查。本公司参照银监会制定的《贷款风险分类指引》计量并管理企业及个人贷款的质量。指引要求公司将企业及个人贷款划分为以下五级：正常、关注、次级、可疑和损失，其中次级、可疑和损失类贷款被视为不良贷款。五级贷款的定义分别为：

正常：借款人能够履行合同，没有足够理由怀疑贷款本息不能按时足额偿还。

关注：尽管借款人目前有能力偿还贷款本息，但存在一些可能对偿还产生不利影响的因素。

次级：借款人的还款能力出现明显问题，完全依靠其正常营业收入无法足额偿还贷款本息，即使执行担保，也可能会造成一定损失。

可疑：借款人无法足额偿还贷款本息，即使执行担保，也肯定要造成较大损失。

损失：在采取所有可能的措施或一切必要的法律程序之后，本息仍然无法收回，或只能收回极少部分。

当有客观证据表明贷款因在其初始确认后发生的一项或多项损失事件而发生减值，且这些损失事件对该项或该组贷款的预计未来现金流量产生的影响能可靠估计时，本公司认定该



项或该组贷款已发生减值并确认减值损失。贷款的减值损失根据实际情况以个别或组合方式评估。

当若干数量的客户从事相同的业务活动，位于相同的地理位置或其行业具有相似的经济特性，他们的履约能力将受到同一经济变化的影响。信用风险的集中程度反映了本公司的经营业绩对某一特定行业或地理位置的敏感程度。由于本公司主要在天台地区经营小额贷款业务，其贷款组合因此承担一定程度的地理集中风险，并可能因经济状况出现变动而受到影响。

本公司所承受的最大信用风险敞口为资产负债表中每项金融资产(包括衍生金融工具)的账面金额。

(二) 流动风险

流动风险，是指本公司在履行以交付现金或其他金融资产的方式结算的义务时发生资金短缺的风险。流动风险可能源于无法尽快以公允价值售出金融资产；或者源于对方无法偿还其合同债务；或者源于提前到期的债务；或者源于无法产生预期的现金流量。

为控制该项风险，本公司综合运用银行借款等多种融资手段，并采取长、短期融资方式适当结合，优化融资结构的方法，保持融资持续性与灵活性之间的平衡。

金融负债按剩余到期日分类

项目	期末数				
	账面价值	未折现合同金额	1年以内	1-3年	3年以上
银行借款	0.00	0.00	0.00		
小计	0.00	0.00	0.00		

(续上表)

项目	期初数				
	账面价值	未折现合同金额	1年以内	1-3年	3年以上
银行借款	0.00	0.00	0.00		
小计	0.00	0.00	0.00		



七、关联方及关联交易

(一) 关联方情况

1. 本公司的母公司情况：本公司无实际控制人及母公司。
2. 本公司的其他关联方情况

关联方名称	关联方与本公司关系	证件号码
天台银轮工贸发展有限公司	本公司持股 27.69% 股东	913310237539819157
浙江天台祥和实业股份有限公司	本公司持股 10% 股东	91331000148051410B
浙江天皇药业有限公司	本公司持股 10% 股东	91330000142942837Y
浙江红石梁集团有限公司	本公司持股 10% 股东	91331023734514430L
浙江天台优派特智能冲压有限公司	本公司持股 6.92% 股东	91331023771916033M
天台县飞强摩托配件有限公司	本公司持股 4.62% 股东	913310237047112730
台州永立建设有限公司	本公司持股 4.62% 股东	913310237549362355
浙江银兴机械股份有限公司	本公司持股 2.76% 股东	91331023745090653P
范永贵	本公司持股 10% 股东	332625195004152011
陈邦锐	本公司持股 4.62% 股东	332625196303140314
徐世虎	本公司持股 4.62% 股东	332625196602205819
朱勇刚	本公司持股 4.15% 股东	332625196612270075

(二) 关联交易情况

1. 发放关联方贷款及利息收入情况：无
2. 截至期末，关联方为本公司发放贷款对象提供担保情况：无

(三) 关联方应收应付款项：无

八、或有事项

本公司不存在需要披露的或有事项。

九、承诺事项

本公司不存在需要披露的重大承诺事项。



十、资产负债表日后事项

本公司不存在需要披露的资产负债表日后事项。

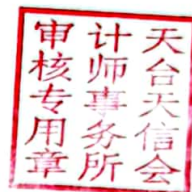



营业执照

(副本)



扫描二维码登录“国家企业信用信息公示系统”了解更多登记、备案、许可、监管信息

统一社会信用代码

91331000148051410B (1/1)

名称 浙江天台祥和实业股份有限公司

类型 其他股份有限公司(上市)

法定代表人 汤友钱

经营范围 铁路专用设备及器材、配件制造；城市轨道交通设备制造；电子元件制造；橡胶制品、塑料制品、金属工具制造；自有商业房屋租赁服务；投资管理，货物和技术进出口。
(依法须经批准的项目，经相关部门批准后方可开展经营活动)

注册资本 贰亿肆仟伍佰伍拾肆万捌仟柒佰柒拾陆元

成立日期 1997年10月05日

营业期限 1997年09月25日至长期

住所 天台县赤城街道人民东路799号

登记机关



2021年05月21日

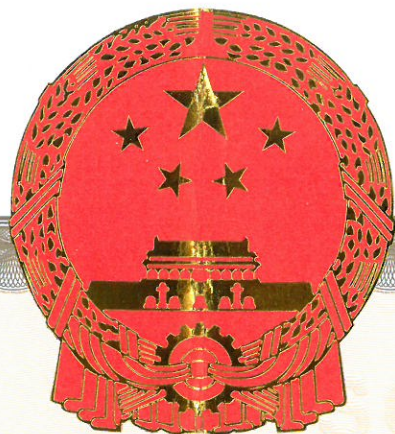

营业执照

统一社会信用代码

91331000695251454H



扫描二维码登录
“国家企业信用信
息公示系统”了解
更多登记、备案、
许可、监管信息

名称 天台县银信小额贷款股份有限公司

类型 其他股份有限公司(非上市)

法定代表人 陈从伟

经营范围 办理各项小额贷款，办理小企业发展、管理、财务等咨询业务，经省金融办批准的其它业务。(依法须经批准的项目，经相关部门批准后方可开展经营活动)

注册资本 壹亿叁仟万元整

成立日期 2009年09月21日

营业期限 2009年09月21日至2059年09月20日

住所 浙江省天台县赤城街道东方壹品2幢2-7号

登记机关

2020年01月19日



天房权证 天台字第 108834 号

房屋所有权人 天台县银信小额贷款股份有限公司

共有情况 单独所有

房屋坐落 天台县赤城街道东方壹品1幢1-1号

登记时间 2015-06-30

房屋性质 商业

规划用途 商业

房屋状况	总层数	建筑面积 (m ²)	套内建筑面积 (m ²)	其他
18	41.84	34.83		

土地状况

地号

土地使用权取得方式

土地使用年限

附记

产权证号

1430701(01)



填发单位 盖章

天台县国用(2015)第 02511 号

宗地草

土地使用权人	天台县银信小额贷款股份有限公司		
座落	天台县赤城街道东方壹品1幢1-1号		
地号	331023001115GB00873	图号	H-51-99
地类(用途)	商业用地	取得价格	空白
使用权类型	出让	终止日期	2044年9月10日
使用权面积	3.42 M ²	其中	空白 M ²
			3.42 M ²

根据《中华人民共和国宪法》、《中华人民共和国土地管理法》和《中华人民共和国城市房地产管理法》等法律法规，为保护土地使用权人的合法权益，对土地使用权人申请登记的本证所列土地权利，经审查核实，准予登记，颁发此证。

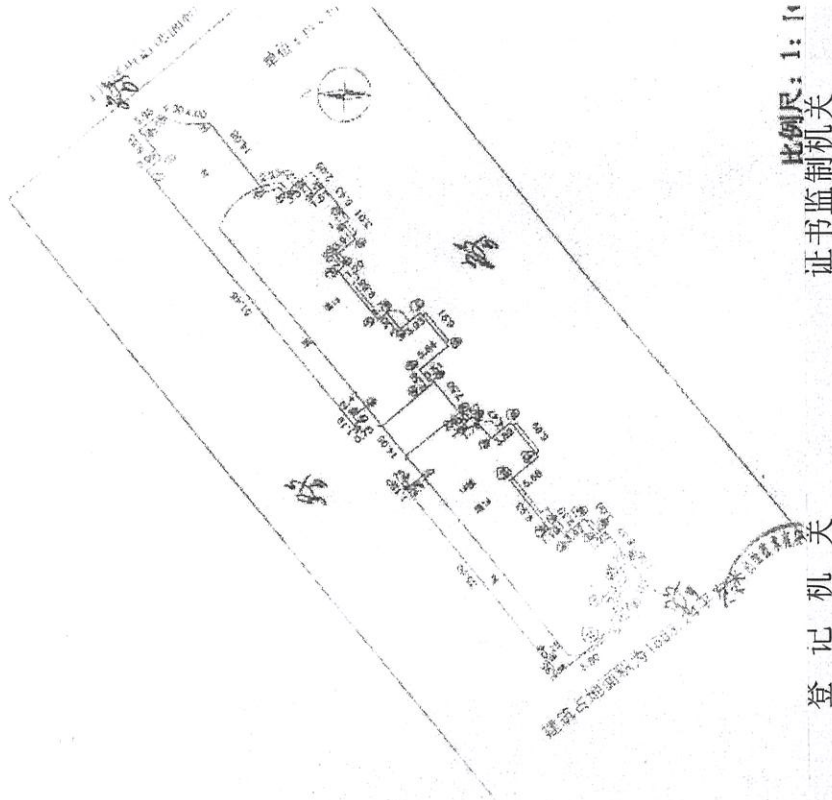

比例尺: 1:1000
证书监制机关

登记机关



天台县房屋权证 天台字第 108831 号

房屋所有权人	天台县银信小额贷款股份有限公司			
共有情况	单独所有			
房屋坐落	天台县赤城街道东方壹品2幢2-7号			
登记时间	2015-06-30			
房屋性质	商业			
规划用途	商业			
房屋状况	总层数	建筑面积 (m ²)	套内建筑面积 (m ²)	其他
	26	189.06	156.30	
土地状况	土地使用权取得方式	土地使用年限		至

附 记

产权证专用章

1430702 (07)



填发单位 (盖章)

委托人承诺函

坤元资产评估有限公司：

因本公司拟转让天台县银信小额贷款股份有限公司的股权，为此委托贵公司到天台县银信小额贷款股份有限公司的股东全部权益价值进行评估。为确保评估机构客观、公正、合理地进行资产评估，承诺如下，并承担相应的法律责任：

1. 资产评估所对应的经济行为符合国家规定；
2. 委托评估的资产范围与本次经济行为涉及的资产范围一致，不重复不遗漏；
3. 所提供的资料真实、准确、完整，有关重大事项充分揭示；
4. 不干预评估机构和评估人员独立客观公正执业；
5. 接受评估行政主管部门的监督检查。

委托人：浙江天台祥和实业股份有限公司

法定代表人：



2022年 4 月 19 日

被评估单位承诺函

坤元资产评估有限公司：

因浙江天台祥和实业股份有限公司拟转让本公司股权，为此委托贵公司对本公司的股东全部权益价值进行评估。为确保评估机构客观、公正、合理地进行资产评估，承诺如下，并承担相应的法律责任：

1. 资产评估所对应的经济行为符合国家规定，并已经得到批准；
2. 委托评估的资产范围与本次经济行为涉及的资产范围一致，不重复、不遗漏；
3. 所提供的财务会计及其他资料真实、准确、完整，有关重大事项充分揭示；
4. 纳入评估范围的资产权属明晰，所提供的资产权属证明文件合法有效；
5. 所提供的公司生产经营管理等资料是客观、真实、完整、合理的；
6. 截至评估基准日，本公司已提供与评估对象有关的资产抵押、质押、对外担保、未决诉讼等或有事项及租赁事项；
7. 本公司不存在评估基准日至评估报告完成日所发生的涉及上述评估对象的期后事项；
8. 不干预评估机构和评估人员独立、客观、公正执业；
9. 接受评估行政主管部门的监督检查。



被评估单位：

天台县银信小额贷款股份有限公司

法定代表人：



2022年 4 月 19 日

资产评估师承诺函

浙江天台祥和实业股份有限公司：

受贵单位的委托，我们对贵公司拟转让股权所涉及的天台县银信小额贷款股份有限公司股东全部权益，以 2021 年 12 月 31 日为基准日进行了评估，形成了资产评估报告。在本报告中披露的假设条件成立的前提下，我们承诺如下：

1. 具备相应的职业资格。
2. 评估对象和评估范围与资产评估委托合同的约定一致。
3. 对评估对象及其所涉及的资产进行了必要的核实。
4. 根据资产评估准则选用了评估方法。
5. 充分考虑了影响评估价值的因素。
6. 评估结论合理。
7. 评估工作未受到非法干预并独立进行。

资产评估师：



二〇二二年四月十九日

杭州市财政局

杭财资备案[2018]1号

备案公告

坤元资产评估有限公司报来的《资产评估机构备案表》及有关材料收悉。根据《中华人民共和国资产评估法》、《资产评估行业财政监督管理办法》（财政部第86号令）、《浙江省资产评估机构财政监督管理实施办法》（浙财企〔2017〕92号）的有关规定，予以备案。

一、资产评估机构名称为坤元资产评估有限公司，组织形式为有限责任公司。

二、法定代表人为俞华开。

三、资产评估机构的股东的基本情况，申报的资产评估专业人员基本情况等备案相关信息已录入备案信息管理系统，可通过财政部、中国资产评估协会官方网站进行查询。

特此公告。



— 1 —

从事证券服务业务资产评估机构名单
(证监会2020年11月4日发布)

序号	资产评估机构名称	统一社会信用代码	备案公告日期	序号	资产评估机构名称	统一社会信用代码	备案公告日期
1	安徽中联信资产评估有限责任公司	91110105633790321N	2020-11-03	41	青岛天和资产评估有限责任公司	91370200713709634P	2020-11-03
2	北京北方亚事资产评估事务所(特殊普通合伙)	91110101MA001W1Y48	2020-11-03	42	山东正源和信资产评估有限公司	91370102677262969U	2020-11-03
3	北京戴德梁行资产评估有限公司	911101055808096225	2020-11-03	43	上海财瑞资产评估有限公司	91310114630203857P	2020-11-03
4	北京国融兴华资产评估有限责任公司	91110102718715937D	2020-11-03	44	上海东洲资产评估有限公司	91310120132263099C	2020-11-03
5	北京国友大正资产评估有限公司	91110105633790321N	2020-11-03	45	上海立信资产评估有限公司	91310104132265131C	2020-11-03
6	北京华亚正信资产评估有限公司	91110105722612527M	2020-11-03	46	上海申威资产评估有限公司	913101091329001907	2020-11-03
7	北京金开房地产土地资产评估有限公司	91110102192288714W	2020-11-03	47	上海众华资产评估有限公司	913101041322063184	2020-11-03
8	北京经纬仁达资产评估有限公司	911101081263343058	2020-11-03	48	深圳道衡美评国际资产评估有限公司	91440300715247197A	2020-11-03
9	北京天健兴业资产评估有限公司	91110102722611233N	2020-11-03	49	深圳市鹏信资产评估土地房地产估价有限公司	914403007084267362	2020-11-03
10	北京天圆开资产评估有限公司	911101086662511648	2020-11-03	50	深圳市世联资产评估有限公司	91440300576874288Y	2020-11-03
11	北京亚超资产评估有限公司	91110108677404285F	2020-11-03	51	深圳中联资产评估有限公司	91440300573136300E	2020-11-03
12	北京亚太联华资产评估有限公司	911101027957154470	2020-11-03	52	深圳中洲资产评估有限公司	91440300678558112W	2020-11-03
13	北京中锋资产评估有限责任公司	91110108600487959A	2020-11-03	53	四川天健华衡资产评估有限公司	915100002018151779	2020-11-03
14	北京中和谊资产评估有限公司	911101016782016748	2020-11-03	54	天津广誉资产评估有限公司	9112011667595702XU	2020-11-03
15	北京中科华资产评估有限公司	911101086782048917	2020-11-03	55	天津华夏金信资产评估有限公司	91120116675967199J	2020-11-03
16	北京中林资产评估有限公司	911101017817007896	2020-11-03	56	天津中联资产评估有限责任公司	91120116673724396E	2020-11-03
17	北京中企华资产评估有限责任公司	91110101633784423X	2020-11-03	57	天源资产评估有限公司	9133000072658309XG	2020-11-03
18	北京中天和资产评估有限公司	91110102720918709G	2020-11-03	58	同致信德(北京)资产评估有限公司	911101057220973772	2020-11-03
19	北京中天衡平国际资产评估有限公司	91110105718187476J	2020-11-03	59	万邦资产评估有限公司	913302037200826149	2020-11-03
20	北京中天华资产评估有限责任公司	91110102700240857C	2020-11-03	60	万隆(上海)资产评估有限公司	91310114132261800G	2020-11-03
21	北京中同华资产评估有限公司	91110102101880414Q	2020-11-03	61	沃克森(北京)国际资产评估有限公司	911101087921023031	2020-11-03
22	北京卓信大华资产评估有限公司	91110108746100470L	2020-11-03	62	厦门市大学资产评估土地房地产估价有限责任公司	9135020015502324XR	2020-11-03
23	福建联合中和资产评估土地房地产估价有限公司	913501007173080101	2020-11-03	63	银信资产评估有限公司	9131000063026043XD	2020-11-03
24	福建中兴资产评估房地产土地估价有限责任公司	91350000158148072C	2020-11-03	64	浙江中联耀信资产评估有限公司	91330000758074863F	2020-11-03
25	格律(上海)资产评估有限公司	91310120MA1HPLPR8W	2020-11-03	65	浙江中企华资产评估有限公司	913300007125591955	2020-11-03
26	广东联信资产评估土地房地产估价有限公司	91440000190357448H	2020-11-03	66	正衡房地产资产评估有限公司	9161013829423061XJ	2020-11-03
27	广东中广信资产评估有限公司	91440000455925042T	2020-11-03	67	中发国际资产评估有限公司	91110108625900113M	2020-11-03
28	国众联资产评估土地房地产估价有限公司	91440300674802843P	2020-11-03	68	中和资产评估有限公司	91110101100017977P	2020-11-03
29	湖北众联资产评估有限公司	914201061775704556	2020-11-03	69	中建银(北京)资产评估有限公司	911101027177068283	2020-11-03
30	嘉兴求真房地产估价有限公司	91330483691292064Q	2020-11-03	70	中京民信(北京)资产评估有限公司	91110108735198206U	2020-11-03
31	江苏华信资产评估有限公司	91320000134775637H	2020-11-03	71	中联国际评估咨询有限公司	91440101673493815B	2020-11-03
32	江苏金证通资产评估房地产估价有限公司	91320105674935865E	2020-11-03	72	中联资产评估集团有限公司	91110000100026822A	2020-11-03
33	江苏中企华中天资产评估有限公司	913204021371842774	2020-11-03	73	中铭国际资产评估(北京)有限责任公司	9111010267820666X7	2020-11-03
34	开元资产评估有限公司	91110108668556439X	2020-11-03	74	中瑞世联资产评估集团有限公司	91110102678011336A	2020-11-03
35	坤元资产评估有限公司	913300001429116867	2020-11-03	75	中盛华资产评估有限公司	91650100697819429R	2020-11-03
36	蓝策亚洲(北京)资产评估有限公司	91110108677403100T	2020-11-03	76	中水致远资产评估有限公司	91110108100024499T	2020-11-03
37	连城资产评估有限公司	9111010810001651XW	2020-11-03	77	中通诚资产评估有限公司	91110105100014442W	2020-11-03
38	辽宁元正资产评估有限公司	912102042423804216	2020-11-03	78	中威正信(北京)资产评估有限公司	91110106726376314T	2020-11-03
39	辽宁众华资产评估有限公司	912102027234868923	2020-11-03	79	中资资产评估有限公司	911101081000124554	2020-11-03
40	南京长城土地房地产资产评估造价咨询有限公司	320117339337219K	2020-11-03	80	重庆华康资产评估土地房地产估价有限责任公司	915001036761192206	2020-11-03

注:本表信息根据资产评估机构首次备案材料生成,行政机关仅对备案材料完备性进行形式审核,资产评估机构对相关信息的真实、准确、完整负责;为资产评估机构从事证券服务业务备案,不代表对其执业能力的认可。本表按照资产评估机构名称首字母排序,排名不分先后。



营业执照

(副本)

统一社会信用代码

913300001429116867 (1/1)



扫描二维码登录“国家企业信用信息公示系统”了解更多登记、备案、许可、监管信息

名称 坤元资产评估有限公司

注册资本 壹仟万元整

类型 有限责任公司（自然人投资或控股）

成立日期 2000年03月01日

法定代表人 俞华开

营业期限 2000年03月01日至长期

经营范围 资产评估及有关咨询服务。（依法须经批准的项目，经相关部门批准后方可开展经营活动）

住所 杭州市西溪路128号901室

登记机关





资产评估师职业资格证书 登记卡

(评估机构人员)

姓名：陈晓南



性别：男

登记编号：33080001

单位名称：坤元资产评估有限公司



初次执业登记日期：2008-03-31

年检信息：通过（2022-03-24）

（扫描二维码，查询评估师信息）

所在行业组织：中国资产评估协会

本人签名：

本人印鉴：



打印日期：2022-04-08



资产评估师信息以中国资产评估协会官方网站查询结果为准
官网查询地址：<http://cx.cas.org.cn>



资产评估师职业资格证书 登记卡

(评估机构人员)

姓名：倪金涛

性别：男

登记编号：33140002

单位名称：坤元资产评估有限公司

初次执业登记日期：2014-01-16

年检信息：通过（2022-03-24）

所在行业组织：中国资产评估协会



(扫描二维码，查询评估师信息)

本人签名：

本人印鉴：



打印日期：2022-04-09



资产评估师信息以中国资产评估协会官方网站查询结果为准
官网查询地址：<http://cx.cas.org.cn>

评估结果汇总表及明细表目录

1. 资产评估结果汇总表及分类汇总表	74
2. 流动资产评估汇总表及明细表	77
3. 非流动资产评估汇总表及明细表	110
4. 流动负债评估汇总表及明细表	116

资产评估结果汇总表

评估基准日：2021年12月31日

评估结果使用有效期至：2022年12月30日

表1

被评估单位：天台县银信小额贷款股份有限公司

金额单位：人民币元

项 目	账面价值	评估价值	增减值	增值率%
	A	B	C=B-A	D=C/A*100
一、流动资产	227,077,474.47	229,296,647.76	2,219,173.29	0.98
二、非流动资产	8,069,033.43	11,325,365.02	3,256,331.59	40.36
其中：固定资产	4,480,758.41	7,737,090.00	3,256,331.59	72.67
递延所得税资产	3,588,275.02	3,588,275.02		
资产总计	235,146,507.90	240,622,012.78	5,475,504.88	2.33
三、流动负债	37,392,912.61	37,392,912.61		
四、非流动负债	0.00	0.00		
负债合计	37,392,912.61	37,392,912.61		
股东全部权益	197,753,595.29	203,229,100.17	5,475,504.88	2.77

评估机构：坤元资产评估有限公司

资产评估结果分类汇总表

评估基准日：2021年12月31日

表2

被评估单位：天台县银信小额贷款股份有限公司

金额单位：人民币元

序号	科目名称	账面价值	评估价值	增值额	增值率%
1	一、流动资产				
2	货币资金	4,203,761.51	4,203,761.51		
3	交易性金融资产	3,689,668.57	2,515,671.16	(1,173,997.41)	(31.82)
4	衍生金融资产				
5	应收票据				
6	发放贷款	217,903,996.43	221,321,886.07	3,417,889.64	1.57
7	应收款项融资				
8	预付款项				
9	其他应收款	1,264,067.14	1,239,348.20	(24,718.94)	(1.96)
10	存货				
11	合同资产				
12	持有代售资产				
13	一年内到期的非流动资产				
14	其他流动资产	15,980.82	15,980.82		
15	流动资产合计	227,077,474.47	229,296,647.76	2,219,173.29	0.98
16	二、非流动资产				
17	债权投资				
18	其他债权投资				
19	长期应收款				
20	长期股权投资				
21	其他权益工具投资				
22	其他非流动金融资产				
23	投资性房地产				
24	固定资产	4,480,758.41	7,737,090.00	3,256,331.59	72.67
25	在建工程				
26	生物性生物资产				
27	油气资产				
28	使用权资产				
29	无形资产				
30	开发支出				
31	商誉				
32	长期待摊费用				
33	递延所得税资产	3,588,275.02	3,588,275.02		
34	抵债资产				
35	非流动资产合计	8,069,033.43	11,325,365.02	3,256,331.59	40.36
36	三、资产总计	235,146,507.90	240,622,012.78	5,475,504.88	2.33

资产评估结果分类汇总表

评估基准日：2021年12月31日

表2

被评估单位：天台县银信小额贷款股份有限公司

金额单位：人民币元

序号	科目名称	账面价值	评估价值	增值额	增值率%
37	四、流动负债				
38	短期借款				
39	交易性金融负债				
40	衍生金融负债				
41	应付票据				
42	应付账款				
43	预收款项				
44	合同负债				
45	应付职工薪酬	88,623.68	88,623.68		
46	应交税费	6,143,706.94	6,143,706.94		
47	其他应付款	31,160,581.99	31,160,581.99		
48	持有待售负债				
49	一年内到期的非流动负债				
50	其他流动负债				
51	流动负债小计	37,392,912.61	37,392,912.61		
52					
53	五、非流动负债				
54	长期借款				
55	应付债券				
56	租赁负债				
57	长期应付款				
58	长期应付职工薪酬				
59	预计负债				
60	递延收益				
61	递延所得税负债				
62	其他非流动负债				
63	非流动负债小计				
64					
65	六、负债合计	37,392,912.61	37,392,912.61		
66					
67	七、股东全部权益	197,753,595.29	203,229,100.17	5,475,504.88	2.77

评估机构：坤元资产评估有限公司

流动资产评估汇总表

评估基准日：2021年12月31日

表3

被评估单位：天台县银信小额贷款股份有限公司

金额单位：人民币元

编号	科目名称	账面价值	评估价值	增值额	增值率%
3-1	货币资金	4,203,761.51	4,203,761.51		
3-2	交易性金融资产	3,689,668.57	2,515,671.16	(1,173,997.41)	(31.82)
3-3	衍生金融资产				
3-4	应收票据余额				
3-4	减：坏账准备				
3-4	应收票据				
3-5	发放贷款余额	224,129,545.62	221,321,886.07	(2,807,659.55)	(1.25)
3-5	减：贷款损失准备	6,225,549.19	0.00	(6,225,549.19)	(100.00)
3-5	发放贷款	217,903,996.43	221,321,886.07	3,417,889.64	1.57
3-6	应收款项融资余额				
3-7	减：坏账准备				
3-8	应收款项融资净额				
3-7	预付款项余额				
3-7	减：坏账准备				
3-7	预付款项				
3-8	其他应收款余额	1,266,851.13	1,239,348.20	(27,502.93)	(2.17)
3-8	减：坏账准备	2,783.99	0.00	(2,783.99)	(100.00)
3-8	其他应收款	1,264,067.14	1,239,348.20	(24,718.94)	(1.96)
3-9	存货余额				
3-9	减：存货跌价准备				
3-9	存货				
3-10	合同资产				
3-11	持有待售资产				
3-12	一年内到期的非流动资产				
3-13	其他流动资产	15,980.82	15,980.82		
3	流动资产合计	227,077,474.47	229,296,647.76	2,219,173.29	0.98

评估人员：潘淑淑

货币资金评估汇总表

评估基准日：2021年12月31日

表3-1

被评估单位：天台县银信小额贷款股份有限公司

金额单位：人民币元

编号	科目名称	账面价值	评估价值	增值额	增值率%	备注
3-1-1	库存现金					
3-1-2	银行存款	4,203,761.51	4,203,761.51			
3-1-3	其他货币资金					
合 计		4,203,761.51	4,203,761.51			

评估人员：潘淑淑

货币资金——银行存款评估明细表

评估基准日：2021年12月31日

表3-1-2

被评估单位：天台县银信小额贷款股份有限公司

金额单位：人民币元

序号	开户银行	账号	币种	账面价值	评估价值	增值额	增值率%	备注
1	中国工商银行天台县支行	1207061119201173258	人民币	306,990.89	306,990.89			
2	中国农业银行天台县支行	940101040024720	人民币	3,500,129.03	3,500,129.03			
3	浙江天台农村商业银行营业部	201000121936190	人民币	395,624.69	395,624.69			
4	浙江网商银行	8888888184991543	人民币	1,016.90	1,016.90			
5								
6								
7								
8								
9								
10								
11								
12								
14								
15								
14								
15								
16								
合 计				4,203,761.51	4,203,761.51			

被评估单位填表人员：袁双双

评估人员：潘淑淑

填表时间：2022年4月6日

交易性金融资产评估明细表

评估基准日：2021年12月31日

表3-2

被评估单位：天台县银信小额贷款股份有限公司

金额单位：人民币元

序号	项目名称	内容	投资日期	到期日	数量/比例	基准日市价	币种	账面价值	评估价值	增值额	增值率%	备注
1	“金钥匙·安心快线”天天利滚利第2期开放式人民币理财产品	理财产品	2021年11月	2025年12月			人民币	100,000.00	100,000.00			
2	同安君享新三板优选1号私募证券投资基金	基金	2017年3月	-	3,174,337.93	0.7610	人民币	3,589,668.57	2,415,671.16	(1,173,997.41)	(32.70)	
3												
4												
5												
6												
7												
8												
9												
10												
11												
12												
13												
14												
15												
16												
交易性金融资产余额合计								3,689,668.57	2,515,671.16	(1,173,997.41)	(31.82)	
减：减值准备												
交易性金融资产净额合计								3,689,668.57	2,515,671.16	(1,173,997.41)	(31.82)	

被评估单位填表人员：袁双双

评估人员：潘淑淑

填表时间：2022年4月6日

发放贷款评估明细表

评估基准日：2021年12月31日

表3-5

被评估单位：天台县银信小额贷款股份有限公司

金额单位：人民币元

序号	合同号	欠款单位名称(结算对象)	业务内容	担保方式	计息方式	贷款日	到期日	利率	贷款期限	类别	币种	账面价值	评估价值	增值额	增值率%	备注
1	抵押贷款第0254号	王庆雨	贷款	抵押	月	2014年9月	2017年9月	8.00%	6个月以上	可疑	人民币	500,000.00	500,000.00			
2	天银信保借字第201707024号	姚兆彩	贷款	保证	月	2017年4月	2018年4月	12.00%	6个月以上	损失	人民币	139,214.31	139,214.31			
3	天银信保借字第201807093号	周孝其	贷款	保证	月	2018年6月	2019年6月	17.40%	6个月以上	损失	人民币	8,141.04	8,141.04			
4	天银信保借字第201807102号	陈天泽	贷款	保证	月	2018年6月	2019年6月	12.00%	6个月以上	损失	人民币	646.36	646.36			期后已还款
5	天银信保借字第201807132号	谢平来	贷款	保证	月	2018年8月	2019年8月	14.40%	6个月以上	损失	人民币	100,000.00	100,000.00			
6	天银信保借字第201908054号	徐真进	贷款	保证	月	2019年5月	2020年5月	17.40%	6个月以上	损失	人民币	83,069.41	83,069.41			
7	天银信保借字第201908063号	娄锦飞	贷款	保证	月	2019年5月	2020年5月	14.40%	6个月以上	损失	人民币	200,000.00	200,000.00			
8	天银信保借字第201908092号	叶本连	贷款	保证	月	2019年7月	2020年7月	15.36%	6个月以上	损失	人民币	35,503.33	35,503.33			期后已还款
9	天银信抵借字第201708032号	杨善勇	贷款	抵押	月	2017年11月	2020年11月	15.00%	6个月以上	次级	人民币	480,116.00	480,116.00			
10	天银信保借字第201908191号	鄢尚武	贷款	保证	月	2019年12月	2021年1月	15.36%	6个月以上	可疑	人民币	200,000.00	200,000.00			
11	天银信保借字第201908203号	天台县城关建筑工程公司	贷款	保证	月	2019年12月	2021年2月	12.00%	6个月以上	可疑	人民币	2,500,000.00	2,500,000.00			
12	天银信保借字第202008169号	张良林	贷款	保证	月	2020年12月	2021年3月	7.99%	1-3个月	可疑	人民币	200,000.00	200,000.00			
13	天银信保借字第202008065号	周际舜	贷款	保证	月	2020年5月	2021年5月	16.56%	6个月以上	可疑	人民币	100,000.00	100,000.00			期后已还款
14	天银信保借字第202008075号	汪传社	贷款	保证	月	2020年7月	2021年7月	16.56%	6个月以上	次级	人民币	61,270.00	61,270.00			期后已还款
15	天银信保借字第202008082号	徐培威	贷款	保证	月	2020年7月	2021年7月	16.56%	6个月以上	次级	人民币	35,881.21	35,881.21			诉讼/期后已判决
16	天银信抵借字第201807053号	魏瑛春	贷款	抵押	月	2018年8月	2021年8月	15.00%	6个月以上	关注	人民币	650,000.00	650,000.00			
17	天银信保借字第202008114号	丁志旺	贷款	保证	月	2020年9月	2021年8月	15.36%	6个月以上	次级	人民币	40,700.71	40,700.71			期后已还款
18	天银信保借字第201908159号	陈凯波	贷款	保证	月	2019年9月	2021年9月	17.40%	6个月以上	次级	人民币	157,401.10	157,401.10			
19	天银信保借字第202008141号	王君玲	贷款	保证	月	2020年10月	2021年10月	15.36%	6个月以上	关注	人民币	60,000.00	60,000.00			期后已还款
20	天银信保借字第202005001号	张爱花	贷款	保证	月	2020年12月	2021年12月	15.36%	6个月以上	关注	人民币	60,000.00	60,000.00			
21	天银信保借字第202008083号	张祖林	贷款	保证	月	2020年12月	2021年12月	15.36%	6个月以上	关注	人民币	200,000.00	200,000.00			
22	天银信最保借字第201807008-3号	许式阳	贷款	保证	月	2018年12月	2021年12月	12.00%	6个月以上	关注	人民币	1,000,000.00	1,000,000.00			
23	天银信保借字第202008163号	浙江国力科技股份有限公司	贷款	保证	月	2020年12月	2021年12月	15.36%	6个月以上	关注	人民币	500,000.00	500,000.00			
24	天银信保借字第201908207号	裘万锦	贷款	保证	月	2019年12月	2022年1月	12.00%	6个月以上	正常	人民币	50,000.00	50,000.00			期后已还款
25	天银信保借字第201908206号	陈林达	贷款	保证	月	2019年12月	2022年1月	14.40%	6个月以上	正常	人民币	1,000,000.00	1,000,000.00			
26	天银信保借字第20210104号	朱丽娇	贷款	保证	月	2021年1月	2022年1月	15.36%	6个月以上	正常	人民币	2,000,000.00	2,000,000.00			期后已还款
27	天银信抵借字第201907007号	梅永生	贷款	抵押	月	2019年1月	2022年1月	15.00%	6个月以上	正常	人民币	700,000.00	700,000.00			
28	天银信保借字第20210107号	蒋晓俊	贷款	保证	月	2021年1月	2022年1月	15.00%	6个月以上	正常	人民币	70,000.00	70,000.00			期后已还款
29	天银信保借字第20210109号	天台嘉里文化创意有限公司	贷款	保证	月	2021年1月	2022年1月	15.36%	6个月以上	正常	人民币	3,000,000.00	3,000,000.00			期后已还款
30	天银信保借字第20210121号	张德杭	贷款	保证	月	2021年2月	2022年1月	16.56%	6个月以上	正常	人民币	200,000.00	200,000.00			期后已还款
31	天银信保借字第20210110号	许燕云	贷款	保证	月	2021年1月	2022年1月	15.36%	6个月以上	正常	人民币	400,000.00	400,000.00			期后已还款
32	天银信保借字第20210113号	潘标	贷款	保证	月	2021年1月	2022年1月	15.36%	6个月以上	正常	人民币	150,000.00	150,000.00			期后已还款
33	天银信保借字第20210114号	金良顺	贷款	保证	月	2021年1月	2022年1月	15.36%	6个月以上	正常	人民币	500,000.00	500,000.00			期后已还款
34	天银信最抵借字第201907002-2号	陈海滨	贷款	抵押	月	2019年1月	2022年1月	15.00%	6个月以上	正常	人民币	300,000.00	300,000.00			期后已还款
35	天银信保借字第202008165号	王人良	贷款	保证	季	2020年12月	2022年1月	12.00%	6个月以上	正常	人民币	600,000.00	602,200.00	2,200.00	0.37	期后已还款
36	天银信保借字第20210127号	毛冠红	贷款	保证	月	2021年2月	2022年1月	16.56%	6个月以上	正常	人民币	150,000.00	150,000.00			期后已还款
37	天银信保借字第20210120号	蒋文玲	贷款	保证	月	2021年2月	2022年1月	16.56%	6个月以上	正常	人民币	300,000.00	300,000.00			期后已还款
38	天银信保借字第20210119号	王伟	贷款	保证	利随本清	2021年2月	2022年1月	12.00%	6个月以上	正常	人民币	1,880,000.00	2,080,611.67	200,611.67	10.67	
39	天银信保借字第20210118号	邱锡平	贷款	保证	月	2021年2月	2022年1月	12.00%	6个月以上	正常	人民币	500,000.00	500,000.00			期后已还款
40	天银信保借字第220210117号	王洪标	贷款	保证	月	2021年1月	2022年1月	16.56%	6个月以上	正常	人民币	150,000.00	150,000.00			期后已还款
41	天银信最抵借字第201907004-1号	王哲江	贷款	抵押	月	2019年1月	2022年1月	15.00%	6个月以上	正常	人民币	70,000.00	70,000.00			期后已还款
42	天银信最抵借字第201907004-2号	王哲江	贷款	抵押	月	2019年7月	2022年1月	15.00%	6个月以上	正常	人民币	120,000.00	120,000.00			期后已还款
43	天银信最抵借字第201907004-3号	王哲江	贷款	抵押	月	2020年4月	2022年1月	15.00%	6个月以上	正常	人民币	50,000.00	50,000.00			期后已还款
44	天银信最抵借字第201907004-4号	王哲江	贷款	抵押	月	2020年10月	2022年1月	14.40%	6个月以上	正常	人民币	60,000.00	60,000.00			期后已还款

发放贷款评估明细表

评估基准日：2021年12月31日

表3-5

被评估单位：天台县信信小额贷款股份有限公司

金额单位：人民币元

序号	合同号	欠款单位名称(结算对象)	业务内容	担保方式	计息方式	贷款日	到期日	利率	贷款期限	类别	币种	账面价值	评估价值	增值额	增值率%	备注
45	天银信最低借字第201907004-5号	王哲江	贷款	抵押	月	2021年4月	2022年1月	14.40%	6个月以上	正常	人民币	80,000.00	80,000.00			期后已还款
46	天银信最低借字第20210102-1号	陈领	贷款	保证	月	2021年2月	2022年1月	5.65%	6个月以上	正常	人民币	200,000.00	200,000.00			期后已还款
47	天银信保借字第20210183号	天台宏誉箱包有限公司	贷款	保证	月	2021年8月	2022年2月	16.56%	6个月以上	正常	人民币	1,000,000.00	1,000,000.00			期后已还款
48	天银信保借字第202101122号	天台县金亿门窗有限公司	贷款	保证	月	2021年11月	2022年2月	16.56%	1-3个月	正常	人民币	500,000.00	500,000.00			期后已还款
49	天银信保借字第20210122号	叶淑萍	贷款	保证	月	2021年2月	2022年2月	16.56%	6个月以上	正常	人民币	200,000.00	200,000.00			期后已还款
50	天银信保借字第20210123号	陈家怡	贷款	保证	月	2021年2月	2022年2月	16.56%	6个月以上	正常	人民币	300,000.00	300,000.00			期后已还款
51	天银信保借字第20210190号	陈府	贷款	保证	月	2021年8月	2022年2月	14.40%	3-6个月	正常	人民币	80,000.00	80,000.00			期后已还款
52	天银信保借字第20210196号	天台宏誉箱包有限公司	贷款	保证	月	2021年9月	2022年3月	16.56%	3-6个月	正常	人民币	1,500,000.00	1,500,000.00			期后已还款
53	天银信保借字第202008070号	褚如威	贷款	保证	利随本清	2020年12月	2022年3月	15.36%	6个月以上	正常	人民币	350,000.00	404,865.81	54,865.81	15.68	
54	天银信保借字第20210197号	王听建	贷款	保证	月	2021年9月	2022年3月	12.00%	3-6个月	正常	人民币	300,000.00	300,000.00			期后已还款
55	天银信保借字第20210126号	潘金哲	贷款	保证	月	2021年3月	2022年3月	16.56%	6个月以上	正常	人民币	200,000.00	200,000.00			
56	天银信最低借字第20210103-1号	浙江海辰服饰有限公司	贷款	保证	月	2021年3月	2022年3月	12.00%	6个月以上	正常	人民币	500,000.00	500,000.00			期后已还款
57	天银信最低借字第20210103-2号	浙江海辰服饰有限公司	贷款	保证	月	2021年3月	2022年3月	12.00%	6个月以上	正常	人民币	3,000,000.00	3,000,000.00			期后已还款
58	天银信保借字第20210133号	张俊涛	贷款	保证	月	2021年3月	2022年3月	14.40%	6个月以上	正常	人民币	1,670,000.00	1,670,000.00			期后已还款
59	天银信保借字第20210132号	许金富	贷款	保证	月	2021年3月	2022年3月	16.56%	6个月以上	正常	人民币	200,000.00	200,000.00			期后已还款
60	天银信保借字第20210134号	庞武汉	贷款	保证	月	2021年3月	2022年3月	16.56%	6个月以上	正常	人民币	500,000.00	500,000.00			期后已还款
61	天银信保借字第20210135号	天台县纵横丝网厂	贷款	保证	月	2021年3月	2022年3月	16.56%	6个月以上	正常	人民币	1,500,000.00	1,500,000.00			期后已还款
62	天银信保借字第20210136号	高军伟	贷款	保证	月	2021年3月	2022年3月	16.56%	6个月以上	正常	人民币	30,000.00	30,000.00			期后已还款
63	天银信保借字第20210137号	余挺	贷款	保证	月	2021年3月	2022年3月	14.40%	6个月以上	正常	人民币	300,000.00	300,000.00			期后已还款
64	天银信保借字第20210139号	周金林	贷款	保证	月	2021年3月	2022年3月	16.56%	6个月以上	正常	人民币	30,000.00	30,000.00			期后已还款
65	天银信最低借字第202101109-1号	葛兆栋	贷款	抵押	月	2021年9月	2022年3月	14.40%	3-6个月	正常	人民币	500,000.00	500,000.00			期后已还款
66	天银信保借字第20210141号	王慧从	贷款	保证	月	2021年3月	2022年3月	16.56%	6个月以上	正常	人民币	200,000.00	200,000.00			期后已还款
67	天银信保借字第20210140号	杨日勇	贷款	保证	月	2021年3月	2022年3月	16.56%	6个月以上	正常	人民币	50,000.00	50,000.00			期后已还款
68	天银信抵借字第201908003号	汤省兵	贷款	抵押	月	2019年3月	2022年3月	15.00%	6个月以上	正常	人民币	50,000.00	50,000.00			
69	天银信保借字第202101105号	葛兆栋	贷款	保证	月	2021年9月	2022年3月	16.56%	3-6个月	正常	人民币	500,000.00	500,000.00			期后已还款
70	天银信保借字第202101107号	余志慧	贷款	保证	月	2021年9月	2022年3月	12.00%	3-6个月	正常	人民币	200,000.00	200,000.00			
71	天银信保借字第20210142号	王明杨	贷款	保证	月	2021年3月	2022年3月	16.56%	6个月以上	正常	人民币	300,000.00	300,000.00			
72	天银信最低借字第20210205-7号	许一帆	贷款	抵押	利随本清	2021年12月	2022年3月	13.20%	1-3个月	正常	人民币	1,000,000.00	1,000,722.33	722.33	0.07	
73	天银信最低借字第20210205-8号	许一帆	贷款	抵押	利随本清	2021年12月	2022年3月	13.20%	1-3个月	正常	人民币	1,000,000.00	1,000,361.17	361.17	0.04	
74	天银信保借字第20210143号	陈基伟	贷款	保证	月	2021年3月	2022年3月	16.56%	6个月以上	正常	人民币	500,000.00	500,000.00			期后已还款
75	天银信保借字第20210144号	范立新	贷款	保证	月	2021年4月	2022年3月	12.00%	6个月以上	正常	人民币	100,000.00	100,000.00			
76	天银信保借字第20210145号	裘尉龙	贷款	保证	月	2021年4月	2022年3月	16.56%	6个月以上	正常	人民币	60,000.00	60,000.00			期后已还款
77	天银信保借字第20210146号	王健	贷款	保证	月	2021年4月	2022年4月	16.56%	6个月以上	正常	人民币	200,000.00	200,000.00			期后已还款
78	天银信保借字第20210147号	陈灵桥	贷款	保证	月	2021年4月	2022年4月	16.56%	6个月以上	正常	人民币	300,000.00	300,000.00			期后已还款
79	天银信保借字第20210149号	潘忠源	贷款	保证	月	2021年4月	2022年4月	16.56%	6个月以上	正常	人民币	30,000.00	30,000.00			期后已还款
80	天银信保借字第20210150号	潘增信	贷款	保证	月	2021年4月	2022年4月	16.56%	6个月以上	正常	人民币	200,000.00	200,000.00			期后已还款
81	天银信保借字第202101109号	张和法	贷款	保证	月	2021年10月	2022年4月	14.40%	3-6个月	正常	人民币	600,000.00	600,000.00			
82	天银信抵借字第201908014号	张良会	贷款	抵押	月	2019年4月	2022年4月	15.00%	6个月以上	正常	人民币	500,000.00	500,000.00			
83	天银信保借字第202101115号	陈赛萍	贷款	保证	月	2021年10月	2022年4月	12.00%	3-6个月	正常	人民币	300,000.00	300,000.00			
84	天银信保借字第20210152号	穆义文	贷款	保证	月	2021年4月	2022年4月	16.56%	6个月以上	正常	人民币	100,000.00	100,000.00			
85	天银信保借字第202101116号	王仲秋	贷款	保证	月	2021年10月	2022年4月	16.56%	3-6个月	正常	人民币	300,000.00	300,000.00			
86	天银信借字第202008033号	赵世青	贷款	信用	季	2020年4月	2022年4月	12.00%	6个月以上	正常	人民币	800,000.00	802,889.34	2,889.34	0.36	
87	天银信保借字第202101118号	陈立铁	贷款	保证	月	2021年11月	2022年4月	16.56%	3-6个月	正常	人民币	200,000.00	200,000.00			
88	天银信保借字第20210153号	施海娟	贷款	保证	月	2021年5月	2022年5月	16.56%	6个月以上	正常	人民币	250,000.00	250,000.00			

发放贷款评估明细表

评估基准日：2021年12月31日

表3-5

被评估单位：天台县银信小额贷款股份有限公司

金额单位：人民币元

序号	合同号	欠款单位名称(结算对象)	业务内容	担保方式	计息方式	贷款日	到期日	利率	贷款期限	类别	币种	账面价值	评估价值	增值额	增值率%	备注
89	天银信最低借字第201908007-1号	袁梦如	贷款	抵押	月	2019年5月	2022年5月	15.00%	6个月以上	正常	人民币	400,000.00	400,000.00			
90	天银信保借字第20210154号	朱丰年	贷款	保证	月	2021年5月	2022年5月	14.40%	6个月以上	正常	人民币	600,000.00	600,000.00			
91	天银信保借字第20210156号	项修龙	贷款	保证	月	2021年5月	2022年5月	16.56%	6个月以上	正常	人民币	300,000.00	300,000.00			
92	天银信抵借字第201908016号	王能旺	贷款	抵押	月	2019年5月	2022年5月	15.00%	6个月以上	正常	人民币	200,000.00	200,000.00			
93	天银信最低借字第201908010-1号	杨小红	贷款	抵押	月	2019年5月	2022年5月	15.00%	6个月以上	正常	人民币	300,000.00	300,000.00			
94	天银信最低借字第201908011-1号	杨小红	贷款	抵押	月	2019年5月	2022年5月	15.00%	6个月以上	正常	人民币	400,000.00	400,000.00			
95	天银信最低借字第201908012-1号	杨小红	贷款	抵押	月	2019年5月	2022年5月	15.00%	6个月以上	正常	人民币	200,000.00	200,000.00			
96	天银信最低借字第201908010-2号	杨小红	贷款	抵押	月	2019年6月	2022年5月	15.00%	6个月以上	正常	人民币	50,000.00	50,000.00			
97	天银信最低借字第201908012-2号	杨小红	贷款	抵押	月	2019年6月	2022年5月	15.00%	6个月以上	正常	人民币	150,000.00	150,000.00			
98	天银信最低借字第201908011-2号	杨小红	贷款	抵押	月	2020年10月	2022年5月	14.40%	6个月以上	正常	人民币	50,000.00	50,000.00			
99	天银信最低借字第201908012-3号	杨小红	贷款	抵押	月	2020年10月	2022年5月	14.40%	6个月以上	正常	人民币	50,000.00	50,000.00			
100	天银信保借字第20210157号	台州市富辉橡塑车饰有限公司	贷款	保证	月	2021年5月	2022年5月	16.56%	6个月以上	正常	人民币	1,000,000.00	1,000,000.00			
101	天银信保借字第20210158号	台州市富辉橡塑车饰有限公司	贷款	保证	月	2021年5月	2022年5月	16.56%	6个月以上	正常	人民币	300,000.00	300,000.00			
102	天银信保借字第20210159号	浙江坤荣橡胶科技股份有限公司	贷款	保证	月	2021年5月	2022年5月	16.56%	6个月以上	正常	人民币	5,000,000.00	5,000,000.00			
103	天银信保借字第20210160号	天台县鸿翎橡胶有限公司	贷款	保证	月	2021年5月	2022年5月	16.56%	6个月以上	正常	人民币	600,000.00	600,000.00			
104	天银信保借字第20210162号	许银斌	贷款	保证	月	2021年6月	2022年6月	16.56%	6个月以上	正常	人民币	5,000,000.00	5,000,000.00			
105	天银信保借字第20210164号	齐伟杨	贷款	保证	月	2021年6月	2022年6月	16.56%	6个月以上	正常	人民币	100,000.00	100,000.00			
106	天银信保借字第201908001-3号	徐有樟	贷款	保证	月	2021年6月	2022年6月	12.00%	6个月以上	正常	人民币	300,000.00	300,000.00			
107	天银信保借字第20210165号	邱锡平	贷款	保证	月	2021年6月	2022年6月	12.00%	6个月以上	正常	人民币	350,000.00	350,000.00			
108	天银信保借字第20210166号	许炜青	贷款	保证	月	2021年6月	2022年6月	16.56%	6个月以上	正常	人民币	200,000.00	200,000.00			
109	天银信保借字第202101139号	浙江宏丰户外用品股份有限公司	贷款	保证	月	2021年12月	2022年6月	16.56%	3-6个月	正常	人民币	1,000,000.00	1,000,000.00			
110	天银信保借字第20210168号	陈发	贷款	保证	月	2021年6月	2022年6月	16.56%	6个月以上	正常	人民币	300,000.00	300,000.00			
111	天银信保借字第20210167号	张丽菁	贷款	保证	月	2021年6月	2022年6月	16.56%	6个月以上	正常	人民币	100,000.00	100,000.00			
112	天银信最低借字第201908014-1号	陈达平	贷款	抵押	月	2019年7月	2022年6月	15.00%	6个月以上	正常	人民币	600,000.00	600,000.00			
113	天银信最低借字第20210170号	王琪嫻	贷款	保证	月	2021年7月	2022年7月	16.56%	6个月以上	正常	人民币	1,450,000.00	1,450,000.00			
114	天银信保借字第20210171号	谢永胜	贷款	保证	月	2021年7月	2022年7月	16.56%	6个月以上	正常	人民币	39,000.00	39,000.00			
115	天银信保借字第20210171-1号	姜志华	贷款	保证	月	2021年7月	2022年7月	16.56%	6个月以上	正常	人民币	200,000.00	200,000.00			
116	天银信保借字第20210172号	戴天龙	贷款	保证	月	2021年7月	2022年7月	16.56%	6个月以上	正常	人民币	300,000.00	300,000.00			
117	天银信保借字第20210173号	蒋明锋	贷款	保证	月	2021年7月	2022年7月	16.56%	6个月以上	正常	人民币	200,000.00	200,000.00			
118	天银信保借字第20210176号	庞海飞	贷款	保证	月	2021年7月	2022年7月	15.36%	6个月以上	正常	人民币	2,000,000.00	2,000,000.00			
119	天银信保借字第20210177号	浙江国力科技股份有限公司	贷款	保证	月	2021年7月	2022年7月	16.56%	6个月以上	正常	人民币	2,000,000.00	2,000,000.00			
120	天银信保借字第20210179号	金近	贷款	保证	月	2021年7月	2022年7月	16.56%	6个月以上	正常	人民币	200,000.00	200,000.00			
121	天银信借字第20210104号	郑勇	贷款	信用	月	2021年8月	2022年8月	7.99%	6个月以上	正常	人民币	20,000.00	20,000.00			
122	天银信保借字第20210180号	蒋朝建	贷款	保证	月	2021年8月	2022年8月	14.40%	6个月以上	正常	人民币	1,000,000.00	1,000,000.00			
123	天银信保借字第20210181号	陈建文	贷款	保证	月	2021年8月	2022年8月	16.56%	6个月以上	正常	人民币	140,000.00	140,000.00			
124	天银信保借字第20210182号	天台宏誉箱包有限公司	贷款	保证	月	2021年8月	2022年8月	16.56%	6个月以上	正常	人民币	2,000,000.00	2,000,000.00			
125	天银信最低借字第201908021-1号	崔俊华	贷款	抵押	月	2019年8月	2022年8月	15.00%	6个月以上	正常	人民币	500,000.00	500,000.00			
126	天银信保借字第20210186号	陈伟忠	贷款	保证	月	2021年8月	2022年8月	12.00%	6个月以上	正常	人民币	500,000.00	500,000.00			
127	天银信保借字第20210187号	王立江	贷款	保证	月	2021年8月	2022年8月	16.56%	6个月以上	正常	人民币	200,000.00	200,000.00			
128	天银信保借字第20210188号	杨娇阳	贷款	保证	月	2021年8月	2022年8月	16.56%	6个月以上	正常	人民币	200,000.00	200,000.00			
129	天银信保借字第20210191号	庞银辉	贷款	保证	月	2021年8月	2022年8月	16.56%	6个月以上	正常	人民币	500,000.00	500,000.00			
130	天银信保借字第20210192号	郑允端	贷款	保证	月	2021年8月	2022年8月	16.56%	6个月以上	正常	人民币	180,000.00	180,000.00			
131	天银信保借字第201708055号	施婉秋	贷款	保证	利随本清	2017年8月	2022年8月	0.00%	6个月以上	正常	人民币	10,000.00	10,000.00			
132	天银信保借字第201708056号	夏莹娜	贷款	保证	利随本清	2017年8月	2022年8月	0.00%	6个月以上	正常	人民币	10,000.00	10,000.00			

发放贷款评估明细表

评估基准日：2021年12月31日

表3-5

被评估单位：天台县银信小额贷款股份有限公司

金额单位：人民币元

序号	合同号	欠款单位名称(结算对象)	业务内容	担保方式	计息方式	贷款日	到期日	利率	贷款期限	类别	币种	账面价值	评估价值	增值额	增值率%	备注
133	天银信保借字第201708057号	郑梦彬	贷款	保证	利随本清	2017年8月	2022年8月	0.00%	6个月以上	正常	人民币	10,000.00	10,000.00			
134	天银信保借字第201708058号	林安妮	贷款	保证	利随本清	2017年8月	2022年8月	0.00%	6个月以上	正常	人民币	10,000.00	10,000.00			
135	天银信保借字第201708059号	裘齐杰	贷款	保证	利随本清	2017年8月	2022年8月	0.00%	6个月以上	正常	人民币	10,000.00	10,000.00			
136	天银信保借字第201708060号	裘佳灵	贷款	保证	利随本清	2017年8月	2022年8月	0.00%	6个月以上	正常	人民币	10,000.00	10,000.00			
137	天银信保借字第201708061号	陈鲁斐	贷款	保证	利随本清	2017年8月	2022年8月	0.00%	6个月以上	正常	人民币	10,000.00	10,000.00			
138	天银信保借字第201708062号	陆翔奔	贷款	保证	利随本清	2017年8月	2022年8月	0.00%	6个月以上	正常	人民币	10,000.00	10,000.00			
139	天银信保借字第201707106号	王晓丽	贷款	保证	利随本清	2017年8月	2022年8月	0.00%	6个月以上	正常	人民币	10,000.00	10,000.00			
140	天银信保借字第202101193号	徐胜利	贷款	保证	月	2021年8月	2022年8月	16.56%	6个月以上	正常	人民币	500,000.00	500,000.00			
141	天信保借字第201707109号	戴慧玲	贷款	保证	利随本清	2017年8月	2022年8月	0.00%	6个月以上	正常	人民币	10,000.00	10,000.00			
142	天银信保借字第201707107号	许梦梦	贷款	保证	利随本清	2017年8月	2022年8月	0.00%	6个月以上	正常	人民币	10,000.00	10,000.00			
143	天银信保借字第201707108号	裘亚婷	贷款	保证	利随本清	2017年8月	2022年8月	0.00%	6个月以上	正常	人民币	10,000.00	10,000.00			
144	天银信保借字第201707110号	王福鑫	贷款	保证	利随本清	2017年8月	2022年8月	0.00%	6个月以上	正常	人民币	10,000.00	10,000.00			
145	天银信保借字第201707111号	许恒博	贷款	保证	利随本清	2017年8月	2022年8月	0.00%	6个月以上	正常	人民币	10,000.00	10,000.00			
146	天银信保借字第201707113号	林泽成	贷款	保证	利随本清	2017年8月	2022年8月	0.00%	6个月以上	正常	人民币	10,000.00	10,000.00			
147	天银信保借字第20218194号	许照文	贷款	保证	月	2021年8月	2022年8月	14.40%	6个月以上	正常	人民币	120,000.00	120,000.00			
148	天银信保借字第202101195号	叶万满	贷款	保证	月	2021年9月	2022年8月	16.56%	6个月以上	正常	人民币	100,000.00	100,000.00			
149	天银信保借字第202008071号	陈逢干	贷款	保证	利随本清	2020年9月	2022年9月	15.36%	6个月以上	正常	人民币	2,400,000.00	2,862,965.76	462,965.76	19.29	
150	天银信保借字第202101198号	陈冰阳	贷款	保证	月	2021年9月	2022年9月	16.56%	6个月以上	正常	人民币	150,000.00	150,000.00			
151	天银信保借字第202101199号	杨茂喜	贷款	保证	月	2021年9月	2022年9月	16.56%	6个月以上	正常	人民币	500,000.00	500,000.00			
152	天银信保借字第202101100号	施美利	贷款	保证	月	2021年9月	2022年9月	16.56%	6个月以上	正常	人民币	150,000.00	150,000.00			
153	天银信保借字第202101101号	连玉喜	贷款	保证	月	2021年9月	2022年9月	16.56%	6个月以上	正常	人民币	300,000.00	300,000.00			
154	天银信保借字第202101102号	王振宇	贷款	保证	月	2021年9月	2022年9月	16.56%	6个月以上	正常	人民币	500,000.00	500,000.00			
155	天银信保借字第202101103号	裘卫国	贷款	保证	月	2021年9月	2022年9月	16.56%	6个月以上	正常	人民币	200,000.00	200,000.00			
156	天银信保借字第202101104号	姜礼法	贷款	保证	月	2021年9月	2022年9月	12.00%	6个月以上	正常	人民币	1,000,000.00	1,000,000.00			
157	天银信最低借字第201908026-1号	王佩红	贷款	抵押	月	2019年9月	2022年9月	15.00%	6个月以上	正常	人民币	200,000.00	200,000.00			
158	天银信借字第20210106号	叶永亮	贷款	信用	月	2021年9月	2022年9月	16.56%	6个月以上	正常	人民币	90,000.00	90,000.00			
159	天银信保借字第202101106号	杨引晓	贷款	保证	月	2021年9月	2022年9月	16.56%	6个月以上	正常	人民币	150,000.00	150,000.00			
160	天银信保借字第202101108号	许志远	贷款	保证	月	2021年9月	2022年9月	16.56%	6个月以上	正常	人民币	100,000.00	100,000.00			
161	天银信保借字第202101110号	卢伟彬	贷款	保证	月	2021年10月	2022年10月	16.56%	6个月以上	正常	人民币	100,000.00	100,000.00			
162	天银信保借字第202101113号	徐世廷	贷款	保证	月	2021年10月	2022年10月	16.56%	6个月以上	正常	人民币	600,000.00	600,000.00			
163	天银信保借字第202101114号	浙江富华新材料科技有限公司	贷款	保证	月	2021年10月	2022年10月	16.56%	6个月以上	正常	人民币	4,000,000.00	4,000,000.00			
164	天银信保借字第202101134号	浙江富华新材料科技有限公司	贷款	保证	月	2021年12月	2022年10月	16.56%	6个月以上	正常	人民币	6,000,000.00	6,000,000.00			
165	天银信保借字第202101206号	张苏凤	贷款	保证	月	2021年10月	2022年10月	16.56%	6个月以上	正常	人民币	150,000.00	150,000.00			
166	天银信保借字第202101117号	何艳	贷款	保证	月	2021年10月	2022年10月	16.56%	6个月以上	正常	人民币	60,000.00	60,000.00			
167	天银信抵借字第201908035号	谷菊红	贷款	抵押	月	2019年11月	2022年11月	15.00%	6个月以上	正常	人民币	200,000.00	200,000.00			
168	天银信抵借字第201908036号	王如明	贷款	抵押	月	2019年11月	2022年11月	15.00%	6个月以上	正常	人民币	100,000.00	100,000.00			
169	天银信保借字第201608078号	丁茂叶	贷款	保证	利随本清	2016年12月	2022年11月	7.99%	6个月以上	正常	人民币	4,810,000.00	6,743,213.36	1,933,213.36	40.19	
170	天银信保借字第201908176号	徐丹丹	贷款	保证	月	2019年11月	2022年11月	8.40%	6个月以上	正常	人民币	300,000.00	300,000.00			
171	天银信保借字第202101119号	许剑凌锋	贷款	保证	月	2021年11月	2022年11月	16.56%	6个月以上	正常	人民币	400,000.00	400,000.00			
172	天银信抵借字第201908039号	王闽强	贷款	抵押	月	2019年11月	2022年11月	15.00%	6个月以上	正常	人民币	150,000.00	150,000.00			
173	天银信抵借字第201908046号	曹丙奎	贷款	抵押	月	2019年12月	2022年11月	15.00%	6个月以上	正常	人民币	700,000.00	700,000.00			
174	天银信最低借字第20210259-1号	许晓华	贷款	抵押	月	2021年11月	2022年11月	14.40%	6个月以上	正常	人民币	320,000.00	320,000.00			
175	天银信保借字第202101120号	台州银博机械有限公司	贷款	保证	月	2021年11月	2022年11月	15.36%	6个月以上	正常	人民币	3,000,000.00	3,000,000.00			
176	天银信保借字第202101121号	叶里程	贷款	保证	月	2021年11月	2022年11月	12.00%	6个月以上	正常	人民币	260,000.00	260,000.00			

发放贷款评估明细表

评估基准日：2021年12月31日

表3-5

被评估单位：天台县银信小额贷款股份有限公司

金额单位：人民币元

序号	合同号	欠款单位名称(结算对象)	业务内容	担保方式	计息方式	贷款日	到期日	利率	贷款期限	类别	币种	账面价值	评估价值	增值额	增值率%	备注
177	天银信保借字第202101123号	孟胜利	贷款	保证	月	2021年11月	2022年11月	16.56%	6个月以上	正常	人民币	80,000.00	80,000.00			
178	天银信保借字第202101124号	谷顺法	贷款	保证	月	2021年11月	2022年11月	16.56%	6个月以上	正常	人民币	80,000.00	80,000.00			
179	天银信保借字第202101125号	汤国华	贷款	保证	月	2021年11月	2022年11月	16.56%	6个月以上	正常	人民币	100,000.00	100,000.00			
180	天银信保借字第202101126号	金近	贷款	保证	月	2021年11月	2022年11月	16.56%	6个月以上	正常	人民币	500,000.00	500,000.00			
181	天银信保借字第202101127号	林海锋	贷款	保证	月	2021年11月	2022年11月	16.56%	6个月以上	正常	人民币	200,000.00	200,000.00			
182	天银信最低借字第201908032-1号	郑珊珊	贷款	抵押	月	2019年12月	2022年12月	15.00%	6个月以上	正常	人民币	150,000.00	150,000.00			
183	天银信最低借字第201908032-1号	郑珊珊	贷款	抵押	月	2019年12月	2022年12月	15.00%	6个月以上	正常	人民币	250,000.00	250,000.00			
184	天银信保借字第202101141号	邱飞鹏	贷款	保证	月	2021年12月	2022年12月	12.00%	6个月以上	正常	人民币	500,000.00	500,000.00			
185	天银信保借字第202101128号	叶勤建	贷款	保证	月	2021年12月	2022年12月	16.56%	6个月以上	正常	人民币	1,000,000.00	1,000,000.00			
186	天银信最低借字第202008103-3号	张良法	贷款	抵押	月	2021年7月	2022年12月	7.99%	6个月以上	正常	人民币	400,000.00	400,000.00			
187	天银信保借字第202101129号	王杰	贷款	保证	月	2021年12月	2022年12月	16.56%	6个月以上	正常	人民币	20,000.00	20,000.00			
188	天银信保借字第202101142号	范平钗	贷款	保证	月	2021年12月	2022年12月	16.56%	6个月以上	正常	人民币	600,000.00	600,000.00			
189	天银信保借字第202101131号	谢万松	贷款	保证	月	2021年12月	2022年12月	16.56%	6个月以上	正常	人民币	500,000.00	500,000.00			
190	天银信保借字第202101130号	徐世红	贷款	保证	月	2021年12月	2022年12月	16.56%	6个月以上	正常	人民币	100,000.00	100,000.00			
191	天银信保借字第202101132号	厉芹笑	贷款	保证	月	2021年12月	2022年12月	16.56%	6个月以上	正常	人民币	170,000.00	170,000.00			
192	天银信保借字第202101133号	胡余波	贷款	保证	月	2021年12月	2022年12月	16.56%	6个月以上	正常	人民币	300,000.00	300,000.00			
193	担保贷款第1782号_10_26_07	许式阳	贷款	保证	月	2018年12月	2022年12月	12.00%	6个月以上	正常	人民币	1,000,000.00	1,000,000.00			
194	天银信保借字第202101135号	邬尚武	贷款	保证	月	2021年12月	2022年12月	16.56%	6个月以上	正常	人民币	1,000,000.00	1,000,000.00			
195	天银信保借字第202101136号	邬尚武	贷款	保证	月	2021年12月	2022年12月	16.56%	6个月以上	正常	人民币	300,000.00	300,000.00			
196	天银信保借字第202101137号	邬尚武	贷款	保证	月	2021年12月	2022年12月	12.00%	6个月以上	正常	人民币	350,000.00	350,000.00			
197	天银信保借字第202101140号	范永孟	贷款	保证	月	2021年12月	2022年12月	16.56%	6个月以上	正常	人民币	85,000.00	85,000.00			
198	天银信保借字第202101143号	王璐杨	贷款	保证	月	2021年12月	2023年1月	16.56%	6个月以上	正常	人民币	1,500,000.00	1,500,000.00			
199	天银信保借字第202101144号	何美娇	贷款	保证	月	2021年12月	2023年1月	16.56%	6个月以上	正常	人民币	800,000.00	800,000.00			
200	天银信保借字第20210108号	许郑杰	贷款	保证	月	2021年1月	2023年1月	12.00%	6个月以上	正常	人民币	230,000.00	230,000.00			
201	天银信最保借字第202008002-4号	王梦娇	贷款	保证	月	2021年4月	2023年2月	5.65%	6个月以上	正常	人民币	20,000.00	20,000.00			
202	天银信最保借字第202008002-5号	王梦娇	贷款	保证	月	2021年9月	2023年2月	5.65%	6个月以上	正常	人民币	100,000.00	100,000.00			
203	天银信抵借字第202008011号	王健	贷款	抵押	月	2020年4月	2023年4月	15.00%	6个月以上	正常	人民币	200,000.00	200,000.00			
204	天银信最低借字第202008062号	裴晟	贷款	抵押	月	2021年5月	2023年4月	14.40%	6个月以上	正常	人民币	400,000.00	400,000.00			
205	天银信最低借字第202008062-5号	裴晟	贷款	抵押	月	2021年6月	2023年4月	14.40%	6个月以上	正常	人民币	100,000.00	100,000.00			
206	天银信抵借字第202008012号	陈剑锋	贷款	抵押	月	2020年4月	2023年4月	15.00%	6个月以上	正常	人民币	150,000.00	150,000.00			
207	天银信保借字第202008054号	王智强	贷款	保证	月	2020年5月	2023年4月	12.00%	6个月以上	正常	人民币	733,602.15	733,602.15			
208	天银信最保借字第202008004-3号	朱火珍	贷款	保证	月	2021年10月	2023年5月	5.65%	6个月以上	正常	人民币	100,000.00	100,000.00			
209	天银信最低借字第202008014-1号	范敏健	贷款	抵押	月	2020年6月	2023年6月	15.00%	6个月以上	正常	人民币	50,000.00	50,000.00			
210	天银信最低借字第202008014-2号	范敏健	贷款	抵押	月	2021年2月	2023年6月	14.40%	6个月以上	正常	人民币	50,000.00	50,000.00			
211	天银信最低借字第202008014-3号	范敏健	贷款	抵押	月	2021年8月	2023年6月	14.40%	6个月以上	正常	人民币	50,000.00	50,000.00			
212	天银信最低借字第202008017-1号	姜礼萍	贷款	抵押	月	2020年7月	2023年7月	15.00%	6个月以上	正常	人民币	150,000.00	150,000.00			
213	天银信最低借字第202008017-2号	姜礼萍	贷款	抵押	月	2021年4月	2023年7月	14.40%	6个月以上	正常	人民币	150,000.00	150,000.00			
214	天银信最低借字第202008034-1号	陈波	贷款	抵押	月	2020年8月	2023年8月	14.40%	6个月以上	正常	人民币	200,000.00	200,000.00			
215	天银信最低借字第202008029-1号	林英美	贷款	抵押	月	2020年8月	2023年8月	15.00%	6个月以上	正常	人民币	100,000.00	100,000.00			
216	天银信保借字第201807144号	朱智凯	贷款	保证	利随本清	2018年8月	2023年8月	0.00%	6个月以上	正常	人民币	10,000.00	10,000.00			
217	天银信保借字第201807145号	袁依婷	贷款	保证	利随本清	2018年8月	2023年8月	0.00%	6个月以上	正常	人民币	10,000.00	10,000.00			
218	天银信保借字第201807146号	朱天阳	贷款	保证	利随本清	2018年8月	2023年8月	0.00%	6个月以上	正常	人民币	10,000.00	10,000.00			
219	天银信保借字第201807150号	郑晓丽	贷款	保证	利随本清	2018年8月	2023年8月	0.00%	6个月以上	正常	人民币	10,000.00	10,000.00			
220	天银信保借字第201807151号	鲍丹妮	贷款	保证	利随本清	2018年8月	2023年8月	0.00%	6个月以上	正常	人民币	10,000.00	10,000.00			

发放贷款评估明细表

评估基准日：2021年12月31日

表3-5

被评估单位：天台县银信小额贷款股份有限公司

金额单位：人民币元

序号	合同号	欠款单位名称(结算对象)	业务内容	担保方式	计息方式	贷款日	到期日	利率	贷款期限	类别	币种	账面价值	评估价值	增值额	增值率%	备注
221	天银信保借字第201807152号	杨文颖	贷款	保证	利随本清	2018年8月	2023年8月	0.00%	6个月以上	正常	人民币	10,000.00	10,000.00			
222	天银信保借字第201807153号	陈廷轩	贷款	保证	利随本清	2018年8月	2023年8月	0.00%	6个月以上	正常	人民币	10,000.00	10,000.00			
223	天银信保借字第201807156号	陈予馨	贷款	保证	利随本清	2018年8月	2023年8月	0.00%	6个月以上	正常	人民币	10,000.00	10,000.00			
224	天银信保借字第201807157号	张铃慧	贷款	保证	利随本清	2018年8月	2023年8月	0.00%	6个月以上	正常	人民币	10,000.00	10,000.00			
225	天银信保借字第201807158号	徐建华	贷款	保证	利随本清	2018年8月	2023年8月	0.00%	6个月以上	正常	人民币	10,000.00	10,000.00			
226	天银信保借字第201807160号	厉彤艳	贷款	保证	利随本清	2018年8月	2023年8月	0.00%	6个月以上	正常	人民币	10,000.00	10,000.00			
227	天银信保借字第201807161号	梁敏杰	贷款	保证	利随本清	2018年8月	2023年8月	0.00%	6个月以上	正常	人民币	10,000.00	10,000.00			
228	天银信保借字第201807162号	张楚萱	贷款	保证	利随本清	2018年8月	2023年8月	0.00%	6个月以上	正常	人民币	10,000.00	10,000.00			
229	天银信保借字第201807163号	陈志栋	贷款	保证	利随本清	2018年8月	2023年8月	0.00%	6个月以上	正常	人民币	10,000.00	10,000.00			
230	天银信保借字第201807154号	汤陈依	贷款	保证	利随本清	2018年8月	2023年8月	0.00%	6个月以上	正常	人民币	10,000.00	10,000.00			
231	天银信保借字第201807155号	陈能智	贷款	保证	利随本清	2018年8月	2023年8月	0.00%	6个月以上	正常	人民币	10,000.00	10,000.00			
232	天银信保借字第201807165号	魏胜兰	贷款	保证	利随本清	2018年8月	2023年8月	0.00%	6个月以上	正常	人民币	10,000.00	10,000.00			
233	天银信最低借字第202008041-1号	洪显多	贷款	抵押	月	2020年9月	2023年9月	14.40%	6个月以上	正常	人民币	200,000.00	200,000.00			
234	天银信保借字第201807170号	徐炜杰	贷款	保证	利随本清	2018年9月	2023年9月	0.00%	6个月以上	正常	人民币	10,000.00	10,000.00			
235	天银信最低借字第202008040-2号	陈赞	贷款	抵押	月	2021年7月	2023年9月	14.40%	6个月以上	正常	人民币	500,000.00	500,000.00			
236	天银信保借字第201801001号	戴丽娜	贷款	保证	利随本清	2018年9月	2023年9月	0.00%	6个月以上	正常	人民币	10,000.00	10,000.00			
237	天银信最低借字第202008046-1号	梁君萍	贷款	抵押	月	2020年9月	2023年9月	13.20%	6个月以上	正常	人民币	300,000.00	300,000.00			
238	天银信保借字第201807185号	俞明凯	贷款	保证	利随本清	2018年10月	2023年10月	0.00%	6个月以上	正常	人民币	10,000.00	10,000.00			
239	天银信保借字第202101111号	王国良	贷款	保证	利随本清	2021年10月	2023年10月	16.56%	6个月以上	正常	人民币	3,260,000.00	3,369,305.84	109,305.84	3.35	
240	天银信保借字第202101112号	王伟	贷款	保证	利随本清	2021年10月	2023年10月	16.56%	6个月以上	正常	人民币	590,000.00	609,782.35	19,782.35	3.35	
241	天银信最低借字第202008069-1号	陈达敏	贷款	保证	月	2020年10月	2023年10月	14.40%	6个月以上	正常	人民币	60,000.00	60,000.00			
242	天银信最低借字第202008071-1号	袁银富	贷款	抵押	月	2020年11月	2023年10月	14.40%	6个月以上	正常	人民币	200,000.00	200,000.00			
243	天银信保借字第201807196号	朱依婷	贷款	保证	利随本清	2018年11月	2023年11月	0.00%	6个月以上	正常	人民币	10,000.00	10,000.00			
244	天银信最低借字第202008080-4号	张晓斌	贷款	抵押	月	2021年7月	2023年11月	12.00%	6个月以上	正常	人民币	1,900,000.00	1,900,000.00			
245	天银信最低借字第202008092-1号	徐敏	贷款	抵押	月	2020年12月	2023年11月	14.40%	6个月以上	正常	人民币	400,000.00	400,000.00			
246	天银信最低借字第202008091-2号	张圣权	贷款	抵押	月	2020年12月	2023年12月	14.40%	6个月以上	正常	人民币	50,000.00	50,000.00			
247	天银信最低借字第202008091-3号	张圣权	贷款	抵押	月	2021年3月	2023年12月	14.40%	6个月以上	正常	人民币	100,000.00	100,000.00			
248	天银信最低借字第202008091-5号	张圣权	贷款	抵押	月	2021年11月	2023年12月	14.40%	6个月以上	正常	人民币	100,000.00	100,000.00			
249	天银信最低借字第202008091-6号	张圣权	贷款	抵押	月	2021年11月	2023年12月	14.40%	6个月以上	正常	人民币	100,000.00	100,000.00			
250	天银信保借字第201807008-5号	许式阳	贷款	保证	月	2018年12月	2023年12月	12.00%	6个月以上	正常	人民币	1,000,000.00	1,000,000.00			
251	天银信最低借字第202008098-1号	杨锋锋	贷款	抵押	月	2020年12月	2023年12月	14.40%	6个月以上	正常	人民币	200,000.00	200,000.00			
252	天银信保借字第201807212号	许泽伊	贷款	保证	利随本清	2018年12月	2023年12月	12.00%	6个月以上	正常	人民币	420,000.00	572,931.10	152,931.10	36.41	
253	天银信保借字第201907025号	张永滔	贷款	保证	利随本清	2019年2月	2024年1月	0.00%	6个月以上	正常	人民币	10,000.00	10,000.00			
254	天银信最低借字第20210101-1号	陈磊	贷款	抵押	月	2021年1月	2024年1月	14.40%	6个月以上	正常	人民币	200,000.00	200,000.00			
255	天银信最低借字第20210104-1号	刘剑洋	贷款	抵押	月	2021年1月	2024年1月	14.40%	6个月以上	正常	人民币	200,000.00	200,000.00			
256	天银信最低借字第20210105-2号	周枪婴	贷款	抵押	月	2021年3月	2024年1月	14.40%	6个月以上	正常	人民币	200,000.00	200,000.00			
257	天银信最低借字第20210120-1号	杨红玲	贷款	抵押	月	2021年2月	2024年1月	14.40%	6个月以上	正常	人民币	150,000.00	150,000.00			
258	天银信最低借字第20210124-1号	尤琦	贷款	抵押	月	2021年3月	2024年2月	14.40%	6个月以上	正常	人民币	80,000.00	80,000.00			
259	天银信最低借字第20210205-1号	许一帆	贷款	抵押	月	2021年3月	2024年3月	13.20%	6个月以上	正常	人民币	3,000,000.00	3,000,000.00			
260	天银信最低借字第20210205-2号	许一帆	贷款	抵押	月	2021年3月	2024年3月	13.20%	6个月以上	正常	人民币	500,000.00	500,000.00			
261	天银信最低借字第20210205-3号	许一帆	贷款	抵押	月	2021年4月	2024年3月	13.20%	6个月以上	正常	人民币	500,000.00	500,000.00			
262	天银信最低借字第20210205-4号	许一帆	贷款	抵押	月	2021年4月	2024年3月	13.20%	6个月以上	正常	人民币	1,000,000.00	1,000,000.00			
263	天银信最低借字第20210205-5号	许一帆	贷款	抵押	月	2021年5月	2024年3月	13.20%	6个月以上	正常	人民币	500,000.00	500,000.00			
264	天银信最低借字第20210205-6号	许一帆	贷款	抵押	月	2021年5月	2024年3月	13.20%	6个月以上	正常	人民币	2,500,000.00	2,500,000.00			

发放贷款评估明细表

评估基准日：2021年12月31日

表3-5

被评估单位：天台县银信小额贷款股份有限公司

金额单位：人民币元

序号	合同号	欠款单位名称(结算对象)	业务内容	担保方式	计息方式	贷款日	到期日	利率	贷款期限	类别	币种	账面价值	评估价值	增值额	增值率%	备注
265	天银信最低借字第202008096-1号	王六妹	贷款	抵押	月	2020年12月	2024年3月	14.40%	6个月以上	正常	人民币	100,000.00	100,000.00			
266	天银信最低借字第20210126-1号	汤晓委	贷款	抵押	月	2021年3月	2024年3月	14.40%	6个月以上	正常	人民币	2,000,000.00	2,000,000.00			
267	天银信最低借字第20210126-2号	汤晓委	贷款	抵押	月	2021年3月	2024年3月	13.20%	6个月以上	正常	人民币	1,500,000.00	1,500,000.00			
268	天银信最低借字第20210132-1号	浙江天台宏志茶业有限公司	贷款	抵押	月	2021年3月	2024年3月	14.40%	6个月以上	正常	人民币	500,000.00	500,000.00			
269	天银信最低借字第20210134-1号	陈军	贷款	抵押	月	2021年4月	2024年3月	14.40%	6个月以上	正常	人民币	300,000.00	300,000.00			
270	天银信最低借字第20210136-1号	沈忠辽	贷款	抵押	月	2021年4月	2024年3月	14.40%	6个月以上	正常	人民币	200,000.00	200,000.00			
271	天银信最低借字第20210138-1号	汤志华	贷款	抵押	月	2021年4月	2024年4月	14.40%	6个月以上	正常	人民币	250,000.00	250,000.00			
272	天银信最低借字第20210143-1号	洪财芬	贷款	抵押	月	2021年4月	2024年4月	13.20%	6个月以上	正常	人民币	300,000.00	300,000.00			
273	天银信最低借字第20210143-2号	洪财芬	贷款	抵押	月	2021年7月	2024年4月	13.20%	6个月以上	正常	人民币	100,000.00	100,000.00			
274	天银信最低借字第20210216-1号	王君铭	贷款	抵押	月	2021年4月	2024年4月	14.40%	6个月以上	正常	人民币	600,000.00	600,000.00			
275	天银信最低借字第20210217-1号	王君铭	贷款	抵押	月	2021年4月	2024年4月	14.40%	6个月以上	正常	人民币	700,000.00	700,000.00			
276	天银信最低借字第20210220-1号	庞双强	贷款	抵押	月	2021年5月	2024年5月	14.40%	6个月以上	正常	人民币	1,380,000.00	1,380,000.00			
277	天银信保借字第201908126号	方亚倩	贷款	保证	利随本清	2019年8月	2024年8月	0.00%	6个月以上	正常	人民币	10,000.00	10,000.00			
278	天银信保借字第201908127号	王丽霞	贷款	保证	利随本清	2019年8月	2024年8月	0.00%	6个月以上	正常	人民币	10,000.00	10,000.00			
279	天银信保借字第201908131号	姜杭维	贷款	保证	利随本清	2019年8月	2024年8月	0.00%	6个月以上	正常	人民币	10,000.00	10,000.00			
280	天银信保借字第201908132号	陈梦娜	贷款	保证	利随本清	2019年8月	2024年8月	0.00%	6个月以上	正常	人民币	10,000.00	10,000.00			
281	天银信保借字第201908130号	汤超杰	贷款	保证	利随本清	2019年8月	2024年8月	0.00%	6个月以上	正常	人民币	10,000.00	10,000.00			
282	天银信保借字第201908133号	王晓琦	贷款	保证	利随本清	2019年8月	2024年8月	0.00%	6个月以上	正常	人民币	10,000.00	10,000.00			
283	天银信保借字第201908134号	庞京涛	贷款	保证	利随本清	2019年8月	2024年8月	0.00%	6个月以上	正常	人民币	10,000.00	10,000.00			
284	天银信保借字第201908135号	刘彩霞	贷款	保证	利随本清	2019年8月	2024年8月	0.00%	6个月以上	正常	人民币	10,000.00	10,000.00			
285	天银信保借字第201908138号	张一凡	贷款	保证	利随本清	2019年8月	2024年8月	0.00%	6个月以上	正常	人民币	10,000.00	10,000.00			
286	天银信保借字第201908140号	王天宇	贷款	保证	利随本清	2019年8月	2024年8月	0.00%	6个月以上	正常	人民币	10,000.00	10,000.00			
287	天银信保借字第201908136号	姚梦莹	贷款	保证	利随本清	2019年8月	2024年8月	0.00%	6个月以上	正常	人民币	10,000.00	10,000.00			
288	天银信保借字第201908137号	许福晨	贷款	保证	利随本清	2019年8月	2024年8月	0.00%	6个月以上	正常	人民币	10,000.00	10,000.00			
289	天银信保借字第201908139号	杨雅丹	贷款	保证	利随本清	2019年8月	2024年8月	0.00%	6个月以上	正常	人民币	10,000.00	10,000.00			
290	天银信保借字第201908142号	王丽娜	贷款	保证	利随本清	2019年9月	2024年9月	0.00%	6个月以上	正常	人民币	10,000.00	10,000.00			
291	天银信最低借字第202008010-1号	丁宗美	贷款	抵押	月	2020年6月	2025年6月	15.00%	6个月以上	正常	人民币	500,000.00	500,000.00			
292	天银信最低借字第202008010-2号	丁宗美	贷款	抵押	月	2020年6月	2025年6月	15.00%	6个月以上	正常	人民币	500,000.00	500,000.00			
293	天银信最低借字第202008013-2号	徐珊珊	贷款	抵押	月	2020年9月	2025年6月	13.20%	6个月以上	正常	人民币	800,000.00	800,000.00			
294	天银信最低借字第202008013-3号	徐珊珊	贷款	抵押	月	2020年11月	2025年6月	13.20%	6个月以上	正常	人民币	500,000.00	500,000.00			
295	天银信最低借字第202008032-1号	陈敏优	贷款	抵押	月	2020年8月	2025年8月	15.00%	6个月以上	正常	人民币	200,000.00	200,000.00			
296	天银信最低借字第202008032-2号	陈敏优	贷款	抵押	月	2021年1月	2025年8月	14.40%	6个月以上	正常	人民币	50,000.00	50,000.00			
297	天银信最低借字第202008043-1号	郑士雨	贷款	抵押	月	2020年9月	2025年9月	14.40%	6个月以上	正常	人民币	200,000.00	200,000.00			诉讼/期后已判决已还款
298	天银信最低借字第202008050-1号	张颖	贷款	保证	月	2020年9月	2025年9月	13.20%	6个月以上	正常	人民币	100,000.00	100,000.00			
299	天银信最低借字第202008055-1号	蔡辉	贷款	抵押	月	2020年9月	2025年9月	14.40%	6个月以上	正常	人民币	600,000.00	600,000.00			
300	天银信最低借字第202008053-2号	蔡辉	贷款	抵押	月	2020年11月	2025年9月	14.40%	6个月以上	正常	人民币	200,000.00	200,000.00			
301	天银信最低借字第202008059-1号	陈景利	贷款	抵押	月	2020年9月	2025年9月	12.00%	6个月以上	正常	人民币	300,000.00	300,000.00			
302	天银信最低借字第202008054-1号	姚加钿	贷款	抵押	月	2020年9月	2025年9月	13.20%	6个月以上	正常	人民币	300,000.00	300,000.00			
303	天银信保借字第202008129号	陈舒兰	贷款	保证	利随本清	2020年9月	2025年9月	0.00%	6个月以上	正常	人民币	10,000.00	10,000.00			
304	天银信最低借字第202008061-1号	汤健洋	贷款	抵押	月	2020年10月	2025年9月	14.40%	6个月以上	正常	人民币	100,000.00	100,000.00			
305	天银信最低借字第202008065-1号	蔡柏梁	贷款	抵押	月	2020年10月	2025年10月	14.40%	6个月以上	正常	人民币	1,200,000.00	1,200,000.00			
306	天银信最低借字第202008089-1号	周肖君	贷款	抵押	月	2020年12月	2025年10月	13.20%	6个月以上	正常	人民币	200,000.00	200,000.00			
307	天银信最低借字第202008089-4号	周肖君	贷款	抵押	月	2021年5月	2025年10月	13.20%	6个月以上	正常	人民币	200,000.00	200,000.00			
308	天银信最低借字第202008089-5号	周肖君	贷款	抵押	月	2021年7月	2025年10月	13.20%	6个月以上	正常	人民币	100,000.00	100,000.00			

发放贷款评估明细表

评估基准日：2021年12月31日

表3-5

被评估单位：天台县银信小额贷款股份有限公司

金额单位：人民币元

序号	合同号	欠款单位名称(结算对象)	业务内容	担保方式	计息方式	贷款日	到期日	利率	贷款期限	类别	币种	账面价值	评估价值	增值额	增值率%	备注
309	天银信最低借字第202008074-1号	裘忠良	贷款	抵押	月	2020年11月	2025年11月	14.40%	6个月以上	正常	人民币	600,000.00	600,000.00			
310	天银信最低借字第202008083-1号	施鸿坚	贷款	抵押	月	2020年11月	2025年11月	14.40%	6个月以上	正常	人民币	150,000.00	150,000.00			
311	天银信最低借字第202008083-2号	施鸿坚	贷款	抵押	月	2021年1月	2025年11月	14.40%	6个月以上	正常	人民币	150,000.00	150,000.00			
312	天银信最低借字第202008083-4号	施鸿坚	贷款	抵押	月	2021年4月	2025年11月	14.40%	6个月以上	正常	人民币	500,000.00	500,000.00			
313	天银信最低借字第202008082-2号	张美君	贷款	抵押	月	2021年6月	2025年11月	14.40%	6个月以上	正常	人民币	300,000.00	300,000.00			
314	天银信最低借字第202008090-1号	许光栋	贷款	抵押	月	2020年12月	2025年11月	14.40%	6个月以上	正常	人民币	1,300,000.00	1,300,000.00			
315	天银信最低借字第202008108-1号	罗惠玲	贷款	抵押	月	2020年12月	2025年12月	13.20%	6个月以上	正常	人民币	250,000.00	250,000.00			
316	天银信最低借字第202008108-2号	罗惠玲	贷款	抵押	月	2021年4月	2025年12月	13.20%	6个月以上	正常	人民币	150,000.00	150,000.00			
317	天银信最低借字第202008093-1号	丁道武	贷款	抵押	月	2020年12月	2025年12月	14.40%	6个月以上	正常	人民币	300,000.00	300,000.00			
318	天银信最低借字第202008095-2号	范顺理	贷款	保证	月	2020年12月	2025年12月	13.20%	6个月以上	正常	人民币	200,000.00	200,000.00			
319	天银信最低借字第202008095-3号	范顺理	贷款	保证	月	2021年2月	2025年12月	13.20%	6个月以上	正常	人民币	300,000.00	300,000.00			
320	天银信最低借字第202008095号	范顺理	贷款	保证	月	2021年3月	2025年12月	13.20%	6个月以上	正常	人民币	300,000.00	300,000.00			
321	天银信最低借字第202008095-5号	范顺理	贷款	保证	月	2021年5月	2025年12月	13.20%	6个月以上	正常	人民币	200,000.00	200,000.00			
322	天银信最低借字第202008097-1号	范晓玲	贷款	抵押	月	2020年12月	2025年12月	13.20%	6个月以上	正常	人民币	600,000.00	600,000.00			
323	天银信最低借字第202008105-1号	吕文敬	贷款	抵押	月	2020年12月	2025年12月	13.20%	6个月以上	正常	人民币	400,000.00	400,000.00			
324	天银信最低借字第20210106-1号	徐东升	贷款	抵押	月	2021年1月	2026年1月	14.40%	6个月以上	正常	人民币	200,000.00	200,000.00			
325	天银信最低借字第20210106-2号	徐东升	贷款	抵押	月	2021年2月	2026年1月	14.40%	6个月以上	正常	人民币	100,000.00	100,000.00			
326	天银信最低借字第20210109-1号	谢佳帆	贷款	抵押	月	2021年1月	2026年1月	14.40%	6个月以上	正常	人民币	250,000.00	250,000.00			
327	天银信最低借字第20210110-1号	周才余	贷款	抵押	月	2021年1月	2026年1月	14.40%	6个月以上	正常	人民币	150,000.00	150,000.00			
328	天银信最低借字第20210113-1号	徐宇统	贷款	抵押	月	2021年1月	2026年1月	13.20%	6个月以上	正常	人民币	200,000.00	200,000.00			
329	天银信最低借字第20210122-3号	张小萍	贷款	抵押	月	2021年9月	2026年2月	14.40%	6个月以上	正常	人民币	50,000.00	50,000.00			
330	天银信最低借字第20210207-1号	郑英华	贷款	抵押	月	2021年3月	2026年3月	13.20%	6个月以上	正常	人民币	150,000.00	150,000.00			
331	天银信最低借字第20210207-2号	郑英华	贷款	抵押	月	2021年5月	2026年3月	13.20%	6个月以上	正常	人民币	50,000.00	50,000.00			
332	天银信最低借字第20210129-1号	金优雅	贷款	抵押	月	2021年3月	2026年3月	14.40%	6个月以上	正常	人民币	100,000.00	100,000.00			
333	天银信最低借字第20210130-1号	齐育兵	贷款	抵押	月	2021年3月	2026年3月	14.40%	6个月以上	正常	人民币	200,000.00	200,000.00			
334	天银信最低借字第20210133-1号	李达鹏	贷款	抵押	月	2021年3月	2026年3月	14.40%	6个月以上	正常	人民币	250,000.00	250,000.00			
335	天银信最低借字第20210210-1号	张健	贷款	抵押	月	2021年4月	2026年4月	14.40%	6个月以上	正常	人民币	2,100,000.00	2,100,000.00			
336	天银信最低借字第20210211-1号	张健	贷款	抵押	月	2021年4月	2026年4月	14.40%	6个月以上	正常	人民币	1,000,000.00	1,000,000.00			
337	天银信最低借字第20210210-2号	张健	贷款	抵押	月	2021年7月	2026年4月	14.40%	6个月以上	正常	人民币	700,000.00	700,000.00			
338	天银信最低借字第20210211-2号	张健	贷款	抵押	月	2021年7月	2026年4月	14.40%	6个月以上	正常	人民币	300,000.00	300,000.00			
339	天银信最低借字第20210139-1号	天台县银旺增塑剂厂	贷款	抵押	月	2021年4月	2026年4月	14.40%	6个月以上	正常	人民币	1,100,000.00	1,100,000.00			
340	天银信最低借字第20210144-1号	陈娇洋	贷款	抵押	月	2021年4月	2026年4月	14.40%	6个月以上	正常	人民币	150,000.00	150,000.00			
341	天银信最低借字第20210213-1号	许委信	贷款	抵押	月	2021年4月	2026年4月	14.40%	6个月以上	正常	人民币	1,000,000.00	1,000,000.00			
342	天银信最低借字第20210213-2号	许委信	贷款	抵押	月	2021年10月	2026年4月	14.40%	6个月以上	正常	人民币	200,000.00	200,000.00			
343	天银信最低借字第20210218-1号	汤智慧	贷款	抵押	月	2021年5月	2026年4月	14.40%	6个月以上	正常	人民币	250,000.00	250,000.00			
344	天银信最低借字第20210221-2号	郑瑞林	贷款	抵押	月	2021年8月	2026年5月	14.40%	6个月以上	正常	人民币	100,000.00	100,000.00			
345	天银信最低借字第20210145-1号	奚亚平	贷款	抵押	月	2021年5月	2026年5月	14.40%	6个月以上	正常	人民币	420,000.00	420,000.00			
346	天银信最低借字第20210222-1号	华宁鹤	贷款	抵押	月	2021年5月	2026年5月	14.40%	6个月以上	正常	人民币	350,000.00	350,000.00			
347	天银信最低借字第20210148-1号	俞新阳	贷款	抵押	月	2021年5月	2026年5月	14.40%	6个月以上	正常	人民币	120,000.00	120,000.00			
348	天银信最低借字第20210150-1号	柯媚媚	贷款	抵押	月	2021年5月	2026年5月	14.40%	6个月以上	正常	人民币	300,000.00	300,000.00			
349	天银信最低借字第20210151-1号	林立	贷款	抵押	月	2021年5月	2026年5月	14.40%	6个月以上	正常	人民币	150,000.00	150,000.00			
350	天银信最低借字第20210153-1号	奎奎铨	贷款	抵押	月	2021年6月	2026年5月	14.40%	6个月以上	正常	人民币	200,000.00	200,000.00			
351	天银信最低借字第20210155-1号	褚辉	贷款	抵押	月	2021年6月	2026年6月	14.40%	6个月以上	正常	人民币	200,000.00	200,000.00			
352	天银信最低借字第20210155-2号	褚辉	贷款	抵押	月	2021年6月	2026年6月	14.40%	6个月以上	正常	人民币	100,000.00	100,000.00			

发放贷款评估明细表

评估基准日：2021年12月31日

表3-5

被评估单位：天台县银信小额贷款股份有限公司

金额单位：人民币元

序号	合同号	欠款单位名称(结算对象)	业务内容	担保方式	计息方式	贷款日	到期日	利率	贷款期限	类别	币种	账面价值	评估价值	增值额	增值率%	备注
353	天银信最低借字第20210155-3号	褚辉	贷款	抵押	月	2021年8月	2026年6月	14.40%	6个月以上	正常	人民币	50,000.00	50,000.00			
354	天银信最低借字第20210155-4号	褚辉	贷款	抵押	月	2021年8月	2026年6月	14.40%	6个月以上	正常	人民币	50,000.00	50,000.00			
355	天银信最低借字第20210155-5号	褚辉	贷款	抵押	月	2021年10月	2026年6月	14.40%	6个月以上	正常	人民币	50,000.00	50,000.00			
356	天银信最低借字第20210155-6号	褚辉	贷款	抵押	月	2021年12月	2026年6月	14.40%	6个月以上	正常	人民币	50,000.00	50,000.00			
357	天银信最低借字第20210156-1号	齐娇杨	贷款	抵押	月	2021年6月	2026年6月	14.40%	6个月以上	正常	人民币	400,000.00	400,000.00			
358	天银信最低借字第20210128-1号	金凯峰	贷款	抵押	月	2021年6月	2026年6月	14.40%	6个月以上	正常	人民币	150,000.00	150,000.00			
359	天银信最低借字第20210159-1号	邱夏明	贷款	抵押	月	2021年6月	2026年6月	14.40%	6个月以上	正常	人民币	300,000.00	300,000.00			
360	天银信最低借字第20210225-2号	林永委	贷款	抵押	月	2021年6月	2026年6月	13.20%	6个月以上	正常	人民币	50,000.00	50,000.00			
361	天银信最低借字第20210225-3号	林永委	贷款	抵押	月	2021年6月	2026年6月	13.20%	6个月以上	正常	人民币	200,000.00	200,000.00			
362	天银信最低借字第20210225-4号	林永委	贷款	抵押	月	2021年8月	2026年6月	13.20%	6个月以上	正常	人民币	350,000.00	350,000.00			
363	天银信最低借字第20210225-5号	林永委	贷款	抵押	月	2021年12月	2026年6月	13.20%	6个月以上	正常	人民币	100,000.00	100,000.00			
364	天银信最低借字第20210160-1号	叶金国	贷款	抵押	月	2021年6月	2026年6月	14.40%	6个月以上	正常	人民币	500,000.00	500,000.00			
365	天银信最低借字第20210162-1号	许锐楠	贷款	抵押	月	2021年6月	2026年6月	14.40%	6个月以上	正常	人民币	400,000.00	400,000.00			
366	天银信最低借字第20210226-1号	王沈涛	贷款	抵押	月	2021年6月	2026年6月	14.40%	6个月以上	正常	人民币	1,200,000.00	1,200,000.00			
367	天银信最低借字第20210227-1号	郑楠委	贷款	抵押	月	2021年6月	2026年6月	13.20%	6个月以上	正常	人民币	300,000.00	300,000.00			
368	天银信最低借字第20210228-1号	褚银全	贷款	抵押	月	2021年6月	2026年6月	14.40%	6个月以上	正常	人民币	20,000.00	20,000.00			
369	天银信最低借字第20210229-1号	王天全	贷款	抵押	月	2021年6月	2026年6月	14.40%	6个月以上	正常	人民币	350,000.00	350,000.00			
370	天银信最低借字第20210165-1号	孙文娟	贷款	抵押	月	2021年6月	2026年6月	14.40%	6个月以上	正常	人民币	100,000.00	100,000.00			
371	天银信最低借字第20210166-1号	金慧娇	贷款	抵押	月	2021年7月	2026年6月	13.20%	6个月以上	正常	人民币	300,000.00	300,000.00			
372	天银信最低借字第20210167-1号	齐若雷	贷款	抵押	月	2021年7月	2026年7月	14.40%	6个月以上	正常	人民币	150,000.00	150,000.00			
373	天银信最低借字第20210169-1号	张士炯	贷款	抵押	月	2021年7月	2026年7月	14.40%	6个月以上	正常	人民币	200,000.00	200,000.00			
374	天银信最低借字第20210168-1号	张红萍	贷款	抵押	月	2021年7月	2026年7月	14.40%	6个月以上	正常	人民币	300,000.00	300,000.00			
375	天银信最低借字第20210204-1号	施建萍	贷款	抵押	月	2021年7月	2026年7月	14.40%	6个月以上	正常	人民币	1,400,000.00	1,400,000.00			
376	天银信最低借字第20210171-1号	袁凯凯	贷款	抵押	月	2021年7月	2026年7月	14.40%	6个月以上	正常	人民币	200,000.00	200,000.00			
377	天银信最低借字第20210230-1号	季伟强	贷款	抵押	月	2021年7月	2026年7月	14.40%	6个月以上	正常	人民币	1,200,000.00	1,200,000.00			
378	天银信最低借字第20210173-1号	王训	贷款	抵押	月	2021年7月	2026年7月	14.40%	6个月以上	正常	人民币	300,000.00	300,000.00			
379	天银信最低借字第20210174-1号	张楠	贷款	抵押	月	2021年7月	2026年7月	14.40%	6个月以上	正常	人民币	350,000.00	350,000.00			
380	天银信最低借字第20210176-1号	张子健	贷款	抵押	月	2021年7月	2026年7月	14.40%	6个月以上	正常	人民币	1,500,000.00	1,500,000.00			
381	天银信最低借字第20210178-1号	徐梓恩	贷款	抵押	月	2021年7月	2026年7月	14.40%	6个月以上	正常	人民币	100,000.00	100,000.00			
382	天银信最低借字第20210179-1号	王胜错	贷款	抵押	月	2021年7月	2026年7月	14.40%	6个月以上	正常	人民币	450,000.00	450,000.00			
383	天银信最低借字第20210181-1号	金从炼	贷款	抵押	月	2021年7月	2026年7月	14.40%	6个月以上	正常	人民币	500,000.00	500,000.00			
384	天银信最低借字第20210232-1号	袁国标	贷款	抵押	月	2021年7月	2026年7月	14.40%	6个月以上	正常	人民币	7,000,000.00	7,000,000.00			
385	天银信最低借字第20210182-1号	许光澜	贷款	抵押	月	2021年8月	2026年7月	14.40%	6个月以上	正常	人民币	600,000.00	600,000.00			
386	天银信最低借字第20210233号	张盖	贷款	抵押	月	2021年7月	2026年7月	13.20%	6个月以上	正常	人民币	200,000.00	200,000.00			
387	天银信最低借字第20210233-2号	张盖	贷款	抵押	月	2021年8月	2026年7月	13.20%	6个月以上	正常	人民币	100,000.00	100,000.00			
388	天银信最低借字第20210186-1号	台州远古体育文化有限公司	贷款	抵押	月	2021年8月	2026年8月	14.40%	6个月以上	正常	人民币	300,000.00	300,000.00			
389	天银信最低借字第20210187-1号	叶积辉	贷款	抵押	月	2021年8月	2026年8月	13.20%	6个月以上	正常	人民币	400,000.00	400,000.00			
390	天银信最低借字第20210183-1号	胡才锁	贷款	抵押	月	2021年8月	2026年8月	14.40%	6个月以上	正常	人民币	200,000.00	200,000.00			
391	天银信最低借字第20210183-2号	胡才锁	贷款	抵押	月	2021年8月	2026年8月	14.40%	6个月以上	正常	人民币	30,000.00	30,000.00			
392	天银信最低借字第20210183-3号	胡才锁	贷款	抵押	月	2021年10月	2026年8月	14.40%	6个月以上	正常	人民币	10,000.00	10,000.00			
393	天银信最低借字第20210183-4号	胡才锁	贷款	抵押	月	2021年10月	2026年8月	14.40%	6个月以上	正常	人民币	20,000.00	20,000.00			
394	天银信最低借字第20210183-5号	胡才锁	贷款	抵押	月	2021年10月	2026年8月	14.40%	6个月以上	正常	人民币	50,000.00	50,000.00			
395	天银信最低借字第20210183-6号	胡才锁	贷款	抵押	月	2021年11月	2026年8月	14.40%	6个月以上	正常	人民币	70,000.00	70,000.00			
396	天银信最低借字第20210184-1号	杨彩定	贷款	抵押	月	2021年8月	2026年8月	14.40%	6个月以上	正常	人民币	100,000.00	100,000.00			

发放贷款评估明细表

评估基准日：2021年12月31日

表3-5

被评估单位：天台县银信小额贷款股份有限公司

金额单位：人民币元

序号	合同号	欠款单位名称(结算对象)	业务内容	担保方式	计息方式	贷款日	到期日	利率	贷款期限	类别	币种	账面价值	评估价值	增值额	增值率%	备注
397	天银信最低借字第20210191-1号	陈赞扬	贷款	抵押	月	2021年8月	2026年8月	14.40%	6个月以上	正常	人民币	200,000.00	200,000.00			
398	天银信最低借字第20210189-1号	孙考玉	贷款	保证	月	2021年8月	2026年8月	14.40%	6个月以上	正常	人民币	450,000.00	450,000.00			
399	天银信最低借字第20210192-1号	徐秀云	贷款	抵押	月	2021年8月	2026年8月	12.00%	6个月以上	正常	人民币	100,000.00	100,000.00			
400	天银信保借字第20210189号	陈依楠	贷款	保证	利随本清	2021年8月	2026年8月	0.00%	6个月以上	正常	人民币	10,000.00	10,000.00			
401	天银信最低借字第20210194-1号	汤国华	贷款	抵押	月	2021年8月	2026年8月	14.40%	6个月以上	正常	人民币	500,000.00	500,000.00			
402	天银信最低借字第20210188-1号	周杨	贷款	抵押	月	2021年8月	2026年8月	14.40%	6个月以上	正常	人民币	1,200,000.00	1,200,000.00			
403	天银信最低借字第20210196-3号	胡相仁	贷款	抵押	月	2021年9月	2026年8月	14.40%	6个月以上	正常	人民币	1,000,000.00	1,000,000.00			
404	天银信最低借字第20210196-4号	胡相仁	贷款	抵押	月	2021年10月	2026年8月	14.40%	6个月以上	正常	人民币	500,000.00	500,000.00			
405	天银信最低借字第20210235-1号	王文明	贷款	抵押	月	2021年8月	2026年8月	14.40%	6个月以上	正常	人民币	800,000.00	800,000.00			
406	天银信最低借字第20210197-1号	余兴	贷款	抵押	月	2021年9月	2026年8月	14.40%	6个月以上	正常	人民币	1,000,000.00	1,000,000.00			
407	天银信最低借字第20210236-1号	王明东	贷款	抵押	月	2021年9月	2026年8月	14.40%	6个月以上	正常	人民币	700,000.00	700,000.00			
408	天银信最低借字第20210197-2号	余兴	贷款	抵押	月	2021年11月	2026年8月	14.40%	6个月以上	正常	人民币	300,000.00	300,000.00			
409	天银信最低借字第20210198-1号	陈林强	贷款	抵押	月	2021年9月	2026年8月	14.40%	6个月以上	正常	人民币	150,000.00	150,000.00			
410	天银信最低借字第20210199-1号	王伟韬	贷款	抵押	月	2021年9月	2026年8月	14.40%	6个月以上	正常	人民币	100,000.00	100,000.00			
411	天银信最低借字第20210237-1号	周端	贷款	抵押	月	2021年9月	2026年9月	14.40%	6个月以上	正常	人民币	650,000.00	650,000.00			
412	天银信最低借字第20210238-1号	刘海波	贷款	抵押	月	2021年9月	2026年9月	14.40%	6个月以上	正常	人民币	550,000.00	550,000.00			
413	天银信最低借字第202101100-1号	厉剑平	贷款	抵押	月	2021年9月	2026年9月	14.40%	6个月以上	正常	人民币	800,000.00	800,000.00			
414	天银信最低借字第202101101-1号	许敏	贷款	抵押	月	2021年9月	2026年9月	14.40%	6个月以上	正常	人民币	150,000.00	150,000.00			
415	天银信最低借字第20210240-1号	葛世福	贷款	抵押	月	2021年9月	2026年9月	13.20%	6个月以上	正常	人民币	1,000,000.00	1,000,000.00			
416	天银信最低借字第20210240-2号	葛世福	贷款	抵押	月	2021年9月	2026年9月	13.20%	6个月以上	正常	人民币	500,000.00	500,000.00			
417	天银信最低借字第20210231-1号	夏冬霞	贷款	抵押	月	2021年9月	2026年9月	14.40%	6个月以上	正常	人民币	100,000.00	100,000.00			
418	天银信最低借字第20210231-2号	夏冬霞	贷款	抵押	月	2021年10月	2026年9月	14.40%	6个月以上	正常	人民币	50,000.00	50,000.00			
419	天银信最低借字第20210241-1号	天台凯洋陶瓷有限公司	贷款	抵押	月	2021年9月	2026年9月	13.80%	6个月以上	正常	人民币	2,000,000.00	2,000,000.00			
420	天银信最低借字第20210241-2号	天台凯洋陶瓷有限公司	贷款	抵押	月	2021年9月	2026年9月	13.80%	6个月以上	正常	人民币	1,000,000.00	1,000,000.00			
421	天银信最低借字第20210239-1号	张恒	贷款	抵押	月	2021年9月	2026年9月	14.40%	6个月以上	正常	人民币	600,000.00	600,000.00			
422	天银信最低借字第20210242-1号	许丹凤	贷款	抵押	月	2021年9月	2026年9月	14.40%	6个月以上	正常	人民币	250,000.00	250,000.00			
423	天银信最低借字第20210242-2号	许丹凤	贷款	抵押	月	2021年10月	2026年9月	14.40%	6个月以上	正常	人民币	100,000.00	100,000.00			
424	天银信最低借字第20210242-3号	许丹凤	贷款	抵押	月	2021年11月	2026年9月	14.40%	6个月以上	正常	人民币	100,000.00	100,000.00			
425	天银信保借字第20210242号	许丹凤	贷款	抵押	月	2021年12月	2026年9月	14.40%	6个月以上	正常	人民币	200,000.00	200,000.00			
426	天银信最低借字第202101103-1号	许单单	贷款	抵押	月	2021年9月	2026年9月	14.40%	6个月以上	正常	人民币	250,000.00	250,000.00			
427	天银信最低借字第202101105-1号	王修强	贷款	抵押	月	2021年9月	2026年9月	14.40%	6个月以上	正常	人民币	200,000.00	200,000.00			
428	天银信最低借字第202101104-1号	王卫红	贷款	抵押	月	2021年9月	2026年9月	14.40%	6个月以上	正常	人民币	300,000.00	300,000.00			
429	天银信最低借字第20210243-1号	张静芬	贷款	抵押	月	2021年9月	2026年9月	14.40%	6个月以上	正常	人民币	800,000.00	800,000.00			
430	天银信最低借字第20210243-2号	张静芬	贷款	抵押	月	2021年9月	2026年9月	14.40%	6个月以上	正常	人民币	100,000.00	100,000.00			
431	天银信最低借字第202101102-1号	王贤久	贷款	抵押	月	2021年9月	2026年9月	14.40%	6个月以上	正常	人民币	450,000.00	450,000.00			
432	天银信最低借字第202101106-1号	王政委	贷款	抵押	月	2021年9月	2026年9月	14.40%	6个月以上	正常	人民币	200,000.00	200,000.00			
433	天银信最低借字第202101108-1号	陈中强	贷款	抵押	月	2021年9月	2026年9月	14.40%	6个月以上	正常	人民币	150,000.00	150,000.00			
434	天银信最低借字第202101110-1号	王显森	贷款	抵押	月	2021年9月	2026年9月	14.40%	6个月以上	正常	人民币	200,000.00	200,000.00			
435	天银信最低借字第20210246-1号	郭健	贷款	抵押	月	2021年9月	2026年9月	14.40%	6个月以上	正常	人民币	2,000,000.00	2,000,000.00			
436	天银信最低借字第20210246-2号	郭健	贷款	抵押	月	2021年9月	2026年9月	14.40%	6个月以上	正常	人民币	100,000.00	100,000.00			
437	天银信最低借字第20210246-3号	郭健	贷款	抵押	月	2021年9月	2026年9月	14.40%	6个月以上	正常	人民币	400,000.00	400,000.00			
438	天银信最低借字第202101112-1号	安凯杰	贷款	抵押	月	2021年9月	2026年9月	14.40%	6个月以上	正常	人民币	100,000.00	100,000.00			
439	天银信最低借字第202101112-2号	安凯杰	贷款	抵押	月	2021年9月	2026年9月	14.40%	6个月以上	正常	人民币	100,000.00	100,000.00			
440	天银信最低借字第202101112-3号	安凯杰	贷款	抵押	月	2021年12月	2026年9月	14.40%	6个月以上	正常	人民币	100,000.00	100,000.00			

发放贷款评估明细表

评估基准日：2021年12月31日

表3-5

被评估单位：天台县银信小额贷款股份有限公司

金额单位：人民币元

序号	合同号	欠款单位名称(结算对象)	业务内容	担保方式	计息方式	贷款日	到期日	利率	贷款期限	类别	币种	账面价值	评估价值	增值额	增值率%	备注
441	天银信最低借字第20210245-1号	顾俊涛	贷款	抵押	月	2021年9月	2026年9月	14.40%	6个月以上	正常	人民币	1,200,000.00	1,200,000.00			
442	天银信最低借字第2021011111-1号	叶法云	贷款	抵押	月	2021年9月	2026年9月	14.40%	6个月以上	正常	人民币	100,000.00	100,000.00			
443	天银信最低借字第2021011111-3号	叶法云	贷款	抵押	月	2021年11月	2026年9月	14.40%	6个月以上	正常	人民币	100,000.00	100,000.00			
444	天银信最低借字第2021011111-4号	叶法云	贷款	抵押	月	2021年12月	2026年9月	14.40%	6个月以上	正常	人民币	30,000.00	30,000.00			
445	天银信最低借字第2021011111-5号	叶法云	贷款	抵押	月	2021年12月	2026年9月	14.40%	6个月以上	正常	人民币	70,000.00	70,000.00			
446	天银信最低借字第20210247-1号	顾煜	贷款	抵押	月	2021年9月	2026年9月	14.40%	6个月以上	正常	人民币	200,000.00	200,000.00			
447	天银信最低借字第202101113-1号	陈叶民	贷款	抵押	月	2021年10月	2026年9月	14.40%	6个月以上	正常	人民币	900,000.00	900,000.00			
448	天银信最低借字第20210247-2号	顾煜	贷款	抵押	月	2021年12月	2026年9月	14.40%	6个月以上	正常	人民币	200,000.00	200,000.00			
449	天银信最低借字第20210247-3号	顾煜	贷款	抵押	月	2021年12月	2026年9月	14.40%	6个月以上	正常	人民币	400,000.00	400,000.00			
450	天银信最低借字第202101114-1号	庞张裕	贷款	抵押	月	2021年10月	2026年10月	14.40%	6个月以上	正常	人民币	300,000.00	300,000.00			
451	天银信最低借字第20210249-1号	王式谈	贷款	抵押	月	2021年10月	2026年10月	14.40%	6个月以上	正常	人民币	500,000.00	500,000.00			
452	天银信最低借字第20210248-1号	浙江海辰装饰有限公司	贷款	抵押	月	2021年10月	2026年10月	14.40%	6个月以上	正常	人民币	1,200,000.00	1,200,000.00			
453	天银信最低借字第202101116-1号	周国留	贷款	抵押	月	2021年10月	2026年10月	14.40%	6个月以上	正常	人民币	100,000.00	100,000.00			
454	天银信最低借字第20210251-1号	陈超	贷款	抵押	月	2021年10月	2026年10月	14.40%	6个月以上	正常	人民币	300,000.00	300,000.00			
455	天银信最低借字第202101115-1号	虞俊	贷款	抵押	月	2021年10月	2026年10月	14.40%	6个月以上	正常	人民币	500,000.00	500,000.00			
456	天银信最低借字第20210251-2号	陈超	贷款	抵押	月	2021年10月	2026年10月	14.40%	6个月以上	正常	人民币	200,000.00	200,000.00			
457	天银信最低借字第20210252-1号	余绍良	贷款	抵押	月	2021年10月	2026年10月	14.40%	6个月以上	正常	人民币	1,200,000.00	1,200,000.00			
458	天银信最低借字第202101117-1号	朱文杨	贷款	抵押	月	2021年10月	2026年10月	14.40%	6个月以上	正常	人民币	100,000.00	100,000.00			
459	天银信最低借字第20210253-1号	陈维全	贷款	抵押	月	2021年10月	2026年10月	14.40%	6个月以上	正常	人民币	400,000.00	400,000.00			
460	天银信最低借字第20210254-1号	陈维全	贷款	抵押	月	2021年10月	2026年10月	14.40%	6个月以上	正常	人民币	100,000.00	100,000.00			
461	天银信最低借字第202101118-1号	庞慧飞	贷款	抵押	月	2021年10月	2026年10月	14.40%	6个月以上	正常	人民币	360,000.00	360,000.00			
462	天银信最低借字第202101120-1号	王宁	贷款	抵押	月	2021年11月	2026年10月	14.40%	6个月以上	正常	人民币	600,000.00	600,000.00			
463	天银信最低借字第202101119-1号	金奇康	贷款	抵押	月	2021年11月	2026年10月	14.40%	6个月以上	正常	人民币	80,000.00	80,000.00			
464	天银信最低借字第202101119-2号	金奇康	贷款	抵押	月	2021年12月	2026年10月	14.40%	6个月以上	正常	人民币	50,000.00	50,000.00			
465	天银信最低借字第20210255-1号	袁贤雨	贷款	抵押	月	2021年11月	2026年11月	14.40%	6个月以上	正常	人民币	600,000.00	600,000.00			
466	天银信最低借字第20210256-1号	徐毅扬	贷款	抵押	月	2021年11月	2026年11月	14.40%	6个月以上	正常	人民币	50,000.00	50,000.00			
467	天银信最低借字第20210256-2号	徐毅扬	贷款	抵押	月	2021年12月	2026年11月	14.40%	6个月以上	正常	人民币	150,000.00	150,000.00			
468	天银信最低借字第20210257-1号	王爱芳	贷款	抵押	月	2021年11月	2026年11月	14.40%	6个月以上	正常	人民币	1,600,000.00	1,600,000.00			
469	天银信最低借字第202101121-1号	李仪	贷款	抵押	月	2021年11月	2026年11月	14.40%	6个月以上	正常	人民币	100,000.00	100,000.00			
470	天银信最低借字第202101122-1号	章基委	贷款	抵押	月	2021年11月	2026年11月	14.40%	6个月以上	正常	人民币	150,000.00	150,000.00			
471	天银信最低借字第202101123-1号	许尚掌	贷款	抵押	月	2021年11月	2026年11月	14.40%	6个月以上	正常	人民币	50,000.00	50,000.00			
472	天银信最低借字第202101123-2号	许尚掌	贷款	抵押	月	2021年11月	2026年11月	14.40%	6个月以上	正常	人民币	50,000.00	50,000.00			
473	天银信最低借字第202101124-1号	蒋亨好	贷款	抵押	月	2021年11月	2026年11月	14.40%	6个月以上	正常	人民币	300,000.00	300,000.00			
474	天银信最低借字第202101125-1号	张建杰	贷款	抵押	月	2021年11月	2026年11月	14.40%	6个月以上	正常	人民币	200,000.00	200,000.00			
475	天银信最低借字第202101126-3号	叶洪生	贷款	抵押	月	2021年12月	2026年11月	14.40%	6个月以上	正常	人民币	50,000.00	50,000.00			
476	天银信最低借字第202101126-1号	叶洪生	贷款	抵押	月	2021年11月	2026年11月	14.40%	6个月以上	正常	人民币	100,000.00	100,000.00			
477	天银信保借字第202101126-2号	叶洪生	贷款	抵押	月	2021年11月	2026年11月	14.40%	6个月以上	正常	人民币	200,000.00	200,000.00			
478	天银信最低借字第202101127-1号	冯碧燕	贷款	抵押	月	2021年11月	2026年11月	14.40%	6个月以上	正常	人民币	250,000.00	250,000.00			
479	天银信最低借字第202101130-1号	朱玲苔	贷款	抵押	月	2021年11月	2026年11月	14.40%	6个月以上	正常	人民币	800,000.00	800,000.00			
480	天银信最低借字第202101128-1号	姜国琴	贷款	抵押	月	2021年11月	2026年11月	14.40%	6个月以上	正常	人民币	500,000.00	500,000.00			
481	天银信最低借字第202101129-1号	陈皓	贷款	抵押	月	2021年11月	2026年11月	14.40%	6个月以上	正常	人民币	500,000.00	500,000.00			
482	天银信最低借字第20210260-1号	梁思杰	贷款	抵押	月	2021年11月	2026年11月	14.40%	6个月以上	正常	人民币	200,000.00	200,000.00			
483	天银信最低借字第20210261-1号	余卫荣	贷款	抵押	月	2021年12月	2026年11月	14.40%	6个月以上	正常	人民币	600,000.00	600,000.00			
484	天银信最低借字第202101131-1号	王积群	贷款	抵押	月	2021年12月	2026年11月	14.40%	6个月以上	正常	人民币	350,000.00	350,000.00			

应收利息评估明细表

评估基准日：2021年12月31日

表3-8-1

被评估单位：天台县信小小额贷款股份有限公司

金额单位：人民币元

序号	欠款单位名称(结算对象)	贷款日期	到期日期	本金	类别	利息所属期间	利率	币种	账面价值	评估价值	增值额	增值率%	备注
1	王庆雨	2014年9月	2017年9月	500,000.00	可疑	2021.12.21-2021.12.31	8.00%	人民币	1,222.83	489.13	(733.70)	(60.00)	
2	姚兆彩	2017年4月	2018年4月	139,214.31	损失	2021.12.21-2021.12.31	12.00%	人民币	510.45	0.00	(510.45)	(100.00)	
3	周孝其	2018年6月	2019年6月	8,141.04	损失	2021.12.21-2021.12.31	17.40%	人民币	43.28	0.00	(43.28)	(100.00)	
4	陈天泽	2018年6月	2019年6月	646.36	损失	2021.12.21-2021.12.31	12.00%	人民币	2.36	2.36			期后已还款
5	谢平来	2018年8月	2019年8月	100,000.00	损失	2021.12.21-2021.12.31	14.40%	人民币	440.00	0.00	(440.00)	(100.00)	
6	徐真进	2019年5月	2020年5月	83,069.41	损失	2021.12.21-2021.12.31	17.40%	人民币	441.65	0.00	(441.65)	(100.00)	
7	娄锦飞	2019年5月	2020年5月	200,000.00	损失	2021.12.21-2021.12.31	14.40%	人民币	880.00	0.00	(880.00)	(100.00)	
8	叶本连	2019年7月	2020年7月	35,503.33	损失	2021.12.21-2021.12.31	15.36%	人民币	166.62	166.62			期后已还款
9	杨善勇	2017年11月	2020年11月	480,116.00	次级	2021.12.21-2021.12.31	15.00%	人民币	2,200.53	1540.37	(660.16)	(30.00)	
10	邬尚武	2019年12月	2021年1月	200,000.00	可疑	2021.12.21-2021.12.31	15.36%	人民币	938.66	375.46	(563.20)	(60.00)	
11	天台县城关建筑工程公司	2019年12月	2021年2月	2,500,000.00	可疑	2021.12.21-2021.12.31	12.00%	人民币	9,166.66	3666.66	(5,500.00)	(60.00)	
12	张良林	2020年12月	2021年3月	200,000.00	可疑	2021.12.21-2021.12.31	7.99%	人民币	488.40	195.36	(293.04)	(60.00)	
13	周际舜	2020年5月	2021年5月	100,000.00	可疑	2021.12.21-2021.12.31	16.56%	人民币	506.00	506.00			期后已还款
14	汪传灶	2020年7月	2021年7月	61,270.00	次级	2021.12.21-2021.12.31	16.56%	人民币	310.02	310.02			期后已还款
15	徐培威	2020年7月	2021年7月	35,881.21	次级	2021.12.21-2021.12.31	16.56%	人民币	181.55	127.09	(54.46)	(30.00)	诉讼/期后已判决
16	魏琰春	2018年8月	2021年8月	650,000.00	关注	2021.12.21-2021.12.31	15.00%	人民币	2,979.16	2889.79	(89.37)	(3.00)	
17	丁志旺	2020年9月	2021年8月	40,700.71	次级	2021.12.21-2021.12.31	15.36%	人民币	191.02	191.02			期后已还款
18	陈凯波	2019年9月	2021年9月	157,401.10	次级	2021.12.21-2021.12.31	17.40%	人民币	836.84	585.79	(251.05)	(30.00)	
19	王君玲	2020年10月	2021年10月	60,000.00	关注	2021.12.21-2021.12.31	15.36%	人民币	281.60	281.60			期后已还款
20	张爱花	2020年12月	2021年12月	60,000.00	关注	2021.12.21-2021.12.31	15.36%	人民币	281.60	273.15	(8.45)	(3.00)	
21	张祖林	2020年12月	2021年12月	200,000.00	关注	2021.12.21-2021.12.31	15.36%	人民币	938.66	910.50	(28.16)	(3.00)	
22	许式阳	2018年12月	2021年12月	1,000,000.00	关注	2021.12.21-2021.12.31	12.00%	人民币	3,666.66	3556.66	(110.00)	(3.00)	
23	浙江国力科技股份有限公司	2020年12月	2021年12月	500,000.00	关注	2021.12.21-2021.12.31	15.36%	人民币	2,346.66	2276.26	(70.40)	(3.00)	
24	裘万锦	2019年12月	2022年1月	50,000.00	正常	2021.12.21-2021.12.31	12.00%	人民币	183.33	183.33			期后已还款
25	陈林达	2019年12月	2022年1月	1,000,000.00	正常	2021.12.21-2021.12.31	14.40%	人民币	4,400.00	4334.00	(66.00)	(1.50)	
26	朱丽娇	2021年1月	2022年1月	2,000,000.00	正常	2021.12.21-2021.12.31	15.36%	人民币	9,386.66	9386.66			期后已还款
27	梅永生	2019年1月	2022年1月	700,000.00	正常	2021.12.21-2021.12.31	15.00%	人民币	3,208.33	3160.21	(48.12)	(1.50)	
28	蒋晓俊	2021年1月	2022年1月	70,000.00	正常	2021.12.21-2021.12.31	15.36%	人民币	328.53	328.53			期后已还款
29	天台嘉里文化创意有限公司	2021年1月	2022年1月	3,000,000.00	正常	2021.12.21-2021.12.31	15.36%	人民币	14,080.00	14080.00			期后已还款
30	张德杭	2021年2月	2022年1月	200,000.00	正常	2021.12.21-2021.12.31	16.56%	人民币	1,012.00	1012.00			期后已还款
31	许燕云	2021年1月	2022年1月	400,000.00	正常	2021.12.21-2021.12.31	15.36%	人民币	1,877.33	1877.33			期后已还款
32	潘标	2021年1月	2022年1月	150,000.00	正常	2021.12.21-2021.12.31	15.36%	人民币	704.00	704.00			期后已还款
33	金良顺	2021年1月	2022年1月	500,000.00	正常	2021.12.21-2021.12.31	15.36%	人民币	2,346.66	2346.66			期后已还款
34	陈海滨	2019年1月	2022年1月	300,000.00	正常	2021.12.21-2021.12.31	15.00%	人民币	1,375.00	1375.00			期后已还款
35	毛冠红	2021年2月	2022年1月	150,000.00	正常	2021.12.21-2021.12.31	16.56%	人民币	759.00	759.00			期后已还款

应收利息评估明细表

评估基准日：2021年12月31日

表3-8-1

被评估单位：天台县银信小额贷款股份有限公司

金额单位：人民币元

序号	欠款单位名称(结算对象)	贷款日期	到期日期	本金	类别	利息所属期间	利率	币种	账面价值	评估价值	增值额	增值率%	备注
36	蒋文玲	2021年2月	2022年1月	300,000.00	正常	2021.12.21-2021.12.31	16.56%	人民币	1,518.00	1518.00			期后已还款
37	邱锡平	2021年2月	2022年1月	500,000.00	正常	2021.12.21-2021.12.31	12.00%	人民币	1,833.33	1833.33			期后已还款
38	王洪标	2021年1月	2022年1月	150,000.00	正常	2021.12.21-2021.12.31	16.56%	人民币	759.00	759.00			期后已还款
39	王哲江	2019年1月	2022年1月	70,000.00	正常	2021.12.21-2021.12.31	15.00%	人民币	320.83	320.83			期后已还款
40	王哲江	2019年7月	2022年1月	120,000.00	正常	2021.12.21-2021.12.31	15.00%	人民币	550.00	550.00			期后已还款
41	王哲江	2020年4月	2022年1月	50,000.00	正常	2021.12.21-2021.12.31	15.00%	人民币	229.16	229.16			期后已还款
42	王哲江	2020年10月	2022年1月	60,000.00	正常	2021.12.21-2021.12.31	14.40%	人民币	264.00	264.00			期后已还款
43	王哲江	2021年4月	2022年1月	80,000.00	正常	2021.12.21-2021.12.31	14.40%	人民币	352.00	352.00			期后已还款
44	陈领	2021年2月	2022年1月	200,000.00	正常	2021.12.21-2021.12.31	5.65%	人民币	345.40	345.40			期后已还款
45	天台宏誉箱包有限公司	2021年8月	2022年2月	1,000,000.00	正常	2021.12.21-2021.12.31	16.56%	人民币	5,060.00	5060.00			期后已还款
46	天台县金亿门窗有限公司	2021年11月	2022年2月	500,000.00	正常	2021.12.21-2021.12.31	16.56%	人民币	2,530.00	2530.00			期后已还款
47	叶淑萍	2021年2月	2022年2月	200,000.00	正常	2021.12.21-2021.12.31	16.56%	人民币	1,012.00	1012.00			期后已还款
48	陈家怡	2021年2月	2022年2月	300,000.00	正常	2021.12.21-2021.12.31	16.56%	人民币	1,518.00	1518.00			期后已还款
49	陈府	2021年8月	2022年2月	80,000.00	正常	2021.12.21-2021.12.31	14.40%	人民币	352.00	352.00			期后已还款
50	天台宏誉箱包有限公司	2021年9月	2022年3月	1,500,000.00	正常	2021.12.21-2021.12.31	16.56%	人民币	7,590.00	7590.00			期后已还款
51	王斯建	2021年9月	2022年3月	300,000.00	正常	2021.12.21-2021.12.31	12.00%	人民币	1,100.00	1100.00			期后已还款
52	潘金哲	2021年3月	2022年3月	200,000.00	正常	2021.12.21-2021.12.31	16.56%	人民币	1,012.00	996.82	(15.18)	(1.50)	
53	浙江海辰家饰有限公司	2021年3月	2022年3月	500,000.00	正常	2021.12.21-2021.12.31	12.00%	人民币	1,833.33	1833.33			期后已还款
54	浙江海辰家饰有限公司	2021年3月	2022年3月	3,000,000.00	正常	2021.12.21-2021.12.31	12.00%	人民币	11,000.00	11000.00			期后已还款
55	张俊涛	2021年3月	2022年3月	1,670,000.00	正常	2021.12.21-2021.12.31	14.40%	人民币	7,348.00	7348.00			期后已还款
56	许金富	2021年3月	2022年3月	200,000.00	正常	2021.12.21-2021.12.31	16.56%	人民币	1,012.00	1012.00			期后已还款
57	庞武汉	2021年3月	2022年3月	500,000.00	正常	2021.12.21-2021.12.31	16.56%	人民币	2,530.00	2530.00			期后已还款
58	天台县纵横丝网厂	2021年3月	2022年3月	1,500,000.00	正常	2021.12.21-2021.12.31	16.56%	人民币	7,590.00	7590.00			期后已还款
59	高军伟	2021年3月	2022年3月	30,000.00	正常	2021.12.21-2021.12.31	16.56%	人民币	151.80	151.80			期后已还款
60	余挺	2021年3月	2022年3月	300,000.00	正常	2021.12.21-2021.12.31	14.40%	人民币	1,320.00	1320.00			期后已还款
61	周金林	2021年3月	2022年3月	30,000.00	正常	2021.12.21-2021.12.31	16.56%	人民币	151.80	151.80			期后已还款
62	葛兆栋	2021年9月	2022年3月	500,000.00	正常	2021.12.21-2021.12.31	14.40%	人民币	2,200.00	2200.00			期后已还款
63	王慧从	2021年3月	2022年3月	200,000.00	正常	2021.12.21-2021.12.31	16.56%	人民币	1,012.00	1012.00			期后已还款
64	杨日勇	2021年3月	2022年3月	50,000.00	正常	2021.12.21-2021.12.31	16.56%	人民币	253.00	253.00			期后已还款
65	汤省兵	2019年3月	2022年3月	50,000.00	正常	2021.12.21-2021.12.31	15.00%	人民币	229.16	225.72	(3.44)	(1.50)	
66	葛兆栋	2021年9月	2022年3月	500,000.00	正常	2021.12.21-2021.12.31	16.56%	人民币	2,530.00	2530.00			期后已还款
67	余志慧	2021年9月	2022年3月	200,000.00	正常	2021.12.21-2021.12.31	12.00%	人民币	733.33	722.33	(11.00)	(1.50)	
68	王明杨	2021年3月	2022年3月	300,000.00	正常	2021.12.21-2021.12.31	16.56%	人民币	1,518.00	1495.23	(22.77)	(1.50)	
69	陈基伟	2021年3月	2022年3月	500,000.00	正常	2021.12.21-2021.12.31	16.56%	人民币	2,530.00	2530.00			期后已还款
70	范立新	2021年4月	2022年3月	100,000.00	正常	2021.12.21-2021.12.31	12.00%	人民币	366.66	361.16	(5.50)	(1.50)	

应收利息评估明细表

评估基准日：2021年12月31日

表3-8-1

被评估单位：天台县银信小额贷款股份有限公司

金额单位：人民币元

序号	欠款单位名称(结算对象)	贷款日期	到期日期	本金	类别	利息所属期间	利率	币种	账面价值	评估价值	增值额	增值率%	备注
71	裘尉龙	2021年4月	2022年3月	60,000.00	正常	2021.12.21-2021.12.31	16.56%	人民币	303.60	303.60			期后已还款
72	王健	2021年4月	2022年4月	200,000.00	正常	2021.12.21-2021.12.31	16.56%	人民币	1,012.00	1012.00			期后已还款
73	陈灵桥	2021年4月	2022年4月	300,000.00	正常	2021.12.21-2021.12.31	16.56%	人民币	1,518.00	1518.00			期后已还款
74	潘忠源	2021年4月	2022年4月	30,000.00	正常	2021.12.21-2021.12.31	16.56%	人民币	151.80	151.80			期后已还款
75	潘增信	2021年4月	2022年4月	200,000.00	正常	2021.12.21-2021.12.31	16.56%	人民币	1,012.00	1012.00			期后已还款
76	张和法	2021年10月	2022年4月	600,000.00	正常	2021.12.21-2021.12.31	14.40%	人民币	2,640.00	2600.40	(39.60)	(1.50)	
77	张良会	2019年4月	2022年4月	500,000.00	正常	2021.12.21-2021.12.31	15.00%	人民币	2,291.66	2257.29	(34.37)	(1.50)	
78	陈赛萍	2021年10月	2022年4月	300,000.00	正常	2021.12.21-2021.12.31	12.00%	人民币	1,100.00	1083.50	(16.50)	(1.50)	
79	穆义文	2021年4月	2022年4月	100,000.00	正常	2021.12.21-2021.12.31	16.56%	人民币	506.00	498.41	(7.59)	(1.50)	
80	王仲秋	2021年10月	2022年4月	300,000.00	正常	2021.12.21-2021.12.31	16.56%	人民币	1,518.00	1495.23	(22.77)	(1.50)	
81	陈立铁	2021年11月	2022年4月	200,000.00	正常	2021.12.21-2021.12.31	16.56%	人民币	1,012.00	996.82	(15.18)	(1.50)	
82	施海娟	2021年5月	2022年5月	250,000.00	正常	2021.12.21-2021.12.31	16.56%	人民币	1,265.00	1246.03	(18.97)	(1.50)	
83	袁梦如	2019年5月	2022年5月	400,000.00	正常	2021.12.21-2021.12.31	15.00%	人民币	1,833.33	1805.83	(27.50)	(1.50)	
84	朱丰年	2021年5月	2022年5月	600,000.00	正常	2021.12.21-2021.12.31	14.40%	人民币	2,640.00	2600.40	(39.60)	(1.50)	
85	项修龙	2021年5月	2022年5月	300,000.00	正常	2021.12.21-2021.12.31	16.56%	人民币	1,518.00	1495.23	(22.77)	(1.50)	
86	王能旺	2019年5月	2022年5月	200,000.00	正常	2021.12.21-2021.12.31	15.00%	人民币	916.66	902.91	(13.75)	(1.50)	
87	杨小红	2019年5月	2022年5月	300,000.00	正常	2021.12.21-2021.12.31	15.00%	人民币	1,375.00	1354.38	(20.62)	(1.50)	
88	杨小红	2019年5月	2022年5月	400,000.00	正常	2021.12.21-2021.12.31	15.00%	人民币	1,833.33	1805.83	(27.50)	(1.50)	
89	杨小红	2019年5月	2022年5月	200,000.00	正常	2021.12.21-2021.12.31	15.00%	人民币	916.66	902.91	(13.75)	(1.50)	
90	杨小红	2019年6月	2022年5月	50,000.00	正常	2021.12.21-2021.12.31	15.00%	人民币	229.16	225.72	(3.44)	(1.50)	
91	杨小红	2019年6月	2022年5月	150,000.00	正常	2021.12.21-2021.12.31	15.00%	人民币	687.50	677.19	(10.31)	(1.50)	
92	杨小红	2020年10月	2022年5月	50,000.00	正常	2021.12.21-2021.12.31	14.40%	人民币	220.00	216.70	(3.30)	(1.50)	
93	杨小红	2020年10月	2022年5月	50,000.00	正常	2021.12.21-2021.12.31	14.40%	人民币	220.00	216.70	(3.30)	(1.50)	
94	台州市富辉橡塑车饰有限公司	2021年5月	2022年5月	1,000,000.00	正常	2021.12.21-2021.12.31	16.56%	人民币	5,060.00	4984.10	(75.90)	(1.50)	
95	台州市富辉橡塑车饰有限公司	2021年5月	2022年5月	300,000.00	正常	2021.12.21-2021.12.31	16.56%	人民币	1,518.00	1495.23	(22.77)	(1.50)	
96	浙江坤荣橡胶科技股份有限公司	2021年5月	2022年5月	5,000,000.00	正常	2021.12.21-2021.12.31	16.56%	人民币	25,300.00	24920.50	(379.50)	(1.50)	
97	天台县鸿翎橡胶有限公司	2021年5月	2022年5月	600,000.00	正常	2021.12.21-2021.12.31	16.56%	人民币	3,036.00	2990.46	(45.54)	(1.50)	
98	许银斌	2021年6月	2022年6月	5,000,000.00	正常	2021.12.21-2021.12.31	16.56%	人民币	25,300.00	24920.50	(379.50)	(1.50)	
99	齐伟杨	2021年6月	2022年6月	100,000.00	正常	2021.12.21-2021.12.31	16.56%	人民币	506.00	498.41	(7.59)	(1.50)	
100	徐有樟	2021年6月	2022年6月	300,000.00	正常	2021.12.21-2021.12.31	12.00%	人民币	1,100.00	1083.50	(16.50)	(1.50)	
101	邱锡平	2021年6月	2022年6月	350,000.00	正常	2021.12.21-2021.12.31	12.00%	人民币	1,283.33	1264.08	(19.25)	(1.50)	
102	许炜青	2021年6月	2022年6月	200,000.00	正常	2021.12.21-2021.12.31	16.56%	人民币	1,012.00	996.82	(15.18)	(1.50)	
103	浙江宏丰户外用品股份有限公司	2021年12月	2022年6月	1,000,000.00	正常	2021.12.22-2021.12.31	16.56%	人民币	4,600.00	4531.00	(69.00)	(1.50)	
104	陈发	2021年6月	2022年6月	300,000.00	正常	2021.12.21-2021.12.31	16.56%	人民币	1,518.00	1495.23	(22.77)	(1.50)	
105	张丽菁	2021年6月	2022年6月	100,000.00	正常	2021.12.21-2021.12.31	16.56%	人民币	506.00	498.41	(7.59)	(1.50)	

应收利息评估明细表

评估基准日：2021年12月31日

表3-8-1

被评估单位：天台县银信小额贷款股份有限公司

金额单位：人民币元

序号	欠款单位名称(结算对象)	贷款日期	到期日期	本金	类别	利息所属期间	利率	币种	账面价值	评估价值	增值额	增值率%	备注
106	陈达平	2019年7月	2022年6月	600,000.00	正常	2021.12.21-2021.12.31	15.00%	人民币	2,750.00	2708.75	(41.25)	(1.50)	
107	王琪媚	2021年7月	2022年7月	1,450,000.00	正常	2021.12.21-2021.12.31	16.56%	人民币	7,337.00	7226.95	(110.05)	(1.50)	
108	谢永胜	2021年7月	2022年7月	39,000.00	正常	2021.12.21-2021.12.31	16.56%	人民币	197.34	194.38	(2.96)	(1.50)	
109	姜志华	2021年7月	2022年7月	200,000.00	正常	2021.12.21-2021.12.31	16.56%	人民币	1,012.00	996.82	(15.18)	(1.50)	
110	戴天龙	2021年7月	2022年7月	300,000.00	正常	2021.12.21-2021.12.31	16.56%	人民币	1,518.00	1495.23	(22.77)	(1.50)	
111	蒋明锋	2021年7月	2022年7月	200,000.00	正常	2021.12.21-2021.12.31	16.56%	人民币	1,012.00	996.82	(15.18)	(1.50)	
112	庞海飞	2021年7月	2022年7月	2,000,000.00	正常	2021.12.21-2021.12.31	15.36%	人民币	9,386.66	9245.86	(140.80)	(1.50)	
113	浙江国力科技股份有限公司	2021年7月	2022年7月	2,000,000.00	正常	2021.12.21-2021.12.31	16.56%	人民币	10,120.00	9968.20	(151.80)	(1.50)	
114	金近	2021年7月	2022年7月	200,000.00	正常	2021.12.21-2021.12.31	16.56%	人民币	1,012.00	996.82	(15.18)	(1.50)	
115	郑勇	2021年8月	2022年8月	20,000.00	正常	2021.12.21-2021.12.31	7.99%	人民币	48.84	48.11	(0.73)	(1.49)	
116	蒋朝建	2021年8月	2022年8月	1,000,000.00	正常	2021.12.21-2021.12.31	14.40%	人民币	4,400.00	4334.00	(66.00)	(1.50)	
117	陈建文	2021年8月	2022年8月	140,000.00	正常	2021.12.21-2021.12.31	16.56%	人民币	708.40	697.77	(10.63)	(1.50)	
118	天台宏誉箱包有限公司	2021年8月	2022年8月	2,000,000.00	正常	2021.12.21-2021.12.31	16.56%	人民币	10,120.00	9968.20	(151.80)	(1.50)	
119	崔庞华	2019年8月	2022年8月	500,000.00	正常	2021.12.21-2021.12.31	15.00%	人民币	2,291.66	2257.29	(34.37)	(1.50)	
120	陈伟忠	2021年8月	2022年8月	500,000.00	正常	2021.12.21-2021.12.31	12.00%	人民币	1,833.33	1805.83	(27.50)	(1.50)	
121	王立江	2021年8月	2022年8月	200,000.00	正常	2021.12.21-2021.12.31	16.56%	人民币	1,012.00	996.82	(15.18)	(1.50)	
122	杨娇阳	2021年8月	2022年8月	200,000.00	正常	2021.12.21-2021.12.31	16.56%	人民币	1,012.00	996.82	(15.18)	(1.50)	
123	庞银辉	2021年8月	2022年8月	500,000.00	正常	2021.12.21-2021.12.31	16.56%	人民币	2,530.00	2492.05	(37.95)	(1.50)	
124	郑允端	2021年8月	2022年8月	180,000.00	正常	2021.12.21-2021.12.31	16.56%	人民币	910.80	897.14	(13.66)	(1.50)	
125	徐胜利	2021年8月	2022年8月	500,000.00	正常	2021.12.21-2021.12.31	16.56%	人民币	2,530.00	2492.05	(37.95)	(1.50)	
126	许照文	2021年8月	2022年8月	120,000.00	正常	2021.12.21-2021.12.31	14.40%	人民币	528.00	520.08	(7.92)	(1.50)	
127	叶万满	2021年9月	2022年8月	100,000.00	正常	2021.12.21-2021.12.31	16.56%	人民币	506.00	498.41	(7.59)	(1.50)	
128	陈冰阳	2021年9月	2022年9月	150,000.00	正常	2021.12.21-2021.12.31	16.56%	人民币	759.00	747.62	(11.38)	(1.50)	
129	杨茂喜	2021年9月	2022年9月	500,000.00	正常	2021.12.21-2021.12.31	16.56%	人民币	2,530.00	2492.05	(37.95)	(1.50)	
130	施美利	2021年9月	2022年9月	150,000.00	正常	2021.12.21-2021.12.31	16.56%	人民币	759.00	747.62	(11.38)	(1.50)	
131	连玉喜	2021年9月	2022年9月	300,000.00	正常	2021.12.21-2021.12.31	16.56%	人民币	1,518.00	1495.23	(22.77)	(1.50)	
132	王振宇	2021年9月	2022年9月	500,000.00	正常	2021.12.21-2021.12.31	16.56%	人民币	2,530.00	2492.05	(37.95)	(1.50)	
133	裘卫国	2021年9月	2022年9月	200,000.00	正常	2021.12.21-2021.12.31	16.56%	人民币	1,012.00	996.82	(15.18)	(1.50)	
134	姜礼法	2021年9月	2022年9月	1,000,000.00	正常	2021.12.21-2021.12.31	12.00%	人民币	3,666.66	3611.66	(55.00)	(1.50)	
135	王佩红	2019年9月	2022年9月	200,000.00	正常	2021.12.21-2021.12.31	15.00%	人民币	916.66	902.91	(13.75)	(1.50)	
136	叶永亮	2021年9月	2022年9月	90,000.00	正常	2021.12.21-2021.12.31	16.56%	人民币	455.40	448.57	(6.83)	(1.50)	
137	杨引晓	2021年9月	2022年9月	150,000.00	正常	2021.12.21-2021.12.31	16.56%	人民币	759.00	747.62	(11.38)	(1.50)	
138	许志远	2021年9月	2022年9月	100,000.00	正常	2021.12.21-2021.12.31	16.56%	人民币	506.00	498.41	(7.59)	(1.50)	
139	卢伟彬	2021年10月	2022年10月	100,000.00	正常	2021.12.21-2021.12.31	16.56%	人民币	506.00	498.41	(7.59)	(1.50)	
140	徐世廷	2021年10月	2022年10月	600,000.00	正常	2021.12.21-2021.12.31	16.56%	人民币	3,036.00	2990.46	(45.54)	(1.50)	

应收利息评估明细表

评估基准日：2021年12月31日

表3-8-1

被评估单位：天台县银信小额贷款股份有限公司

金额单位：人民币元

序号	欠款单位名称(结算对象)	贷款日期	到期日期	本金	类别	利息所属期间	利率	币种	账面价值	评估价值	增值额	增值率%	备注
141	浙江富华新材料科技有限公司	2021年10月	2022年10月	4,000,000.00	正常	2021.12.21-2021.12.31	16.56%	人民币	20,240.00	19936.40	(303.60)	(1.50)	
142	浙江富华新材料科技有限公司	2021年12月	2022年10月	6,000,000.00	正常	2021.12.21-2021.12.31	16.56%	人民币	30,360.00	29904.60	(455.40)	(1.50)	
143	张苏凤	2021年10月	2022年10月	150,000.00	正常	2021.12.21-2021.12.31	16.56%	人民币	759.00	747.62	(11.38)	(1.50)	
144	何艳	2021年10月	2022年10月	60,000.00	正常	2021.12.21-2021.12.31	16.56%	人民币	303.60	299.05	(4.55)	(1.50)	
145	谷菊红	2019年11月	2022年11月	200,000.00	正常	2021.12.21-2021.12.31	15.00%	人民币	916.66	902.91	(13.75)	(1.50)	
146	王如明	2019年11月	2022年11月	100,000.00	正常	2021.12.21-2021.12.31	15.00%	人民币	458.33	451.46	(6.87)	(1.50)	
147	徐丹丹	2019年11月	2022年11月	300,000.00	正常	2021.12.21-2021.12.31	8.40%	人民币	770.00	758.45	(11.55)	(1.50)	
148	许剑凌锋	2021年11月	2022年11月	400,000.00	正常	2021.12.21-2021.12.31	16.56%	人民币	2,024.00	1993.64	(30.36)	(1.50)	
149	王闯强	2019年11月	2022年11月	150,000.00	正常	2021.12.21-2021.12.31	15.00%	人民币	687.50	677.19	(10.31)	(1.50)	
150	曹丙奎	2019年12月	2022年11月	700,000.00	正常	2021.12.21-2021.12.31	15.00%	人民币	3,208.33	3160.21	(48.12)	(1.50)	
151	许晓华	2021年11月	2022年11月	320,000.00	正常	2021.12.21-2021.12.31	14.40%	人民币	1,408.00	1386.88	(21.12)	(1.50)	
152	台州银博机械有限公司	2021年11月	2022年11月	3,000,000.00	正常	2021.12.21-2021.12.31	15.36%	人民币	14,080.00	13868.80	(211.20)	(1.50)	
153	叶里程	2021年11月	2022年11月	260,000.00	正常	2021.12.21-2021.12.31	12.00%	人民币	953.33	939.03	(14.30)	(1.50)	
154	孟胜利	2021年11月	2022年11月	80,000.00	正常	2021.12.21-2021.12.31	16.56%	人民币	404.80	398.73	(6.07)	(1.50)	
155	谷顺法	2021年11月	2022年11月	80,000.00	正常	2021.12.21-2021.12.31	16.56%	人民币	404.80	398.73	(6.07)	(1.50)	
156	汤国华	2021年11月	2022年11月	100,000.00	正常	2021.12.21-2021.12.31	16.56%	人民币	506.00	498.41	(7.59)	(1.50)	
157	金近	2021年11月	2022年11月	500,000.00	正常	2021.12.21-2021.12.31	16.56%	人民币	2,530.00	2492.05	(37.95)	(1.50)	
158	林海锋	2021年11月	2022年11月	200,000.00	正常	2021.12.21-2021.12.31	16.56%	人民币	1,012.00	996.82	(15.18)	(1.50)	
159	郑珊杉	2019年12月	2022年12月	150,000.00	正常	2021.12.21-2021.12.31	15.00%	人民币	687.50	677.19	(10.31)	(1.50)	
160	郑珊杉	2019年12月	2022年12月	250,000.00	正常	2021.12.21-2021.12.31	15.00%	人民币	1,145.83	1128.64	(17.19)	(1.50)	
161	邱飞鹏	2021年12月	2022年12月	500,000.00	正常	2021.12.29-2021.12.31	12.00%	人民币	500.00	492.50	(7.50)	(1.50)	
162	叶勤建	2021年12月	2022年12月	1,000,000.00	正常	2021.12.21-2021.12.31	16.56%	人民币	5,060.00	4984.10	(75.90)	(1.50)	
163	张良法	2021年7月	2022年12月	400,000.00	正常	2021.12.21-2021.12.31	7.99%	人民币	976.80	962.15	(14.65)	(1.50)	
164	王杰	2021年12月	2022年12月	20,000.00	正常	2021.12.21-2021.12.31	16.56%	人民币	101.20	99.68	(1.52)	(1.50)	
165	范平钗	2021年12月	2022年12月	600,000.00	正常	2021.12.31-2021.12.31	16.56%	人民币	276.00	271.86	(4.14)	(1.50)	
166	谢万松	2021年12月	2022年12月	500,000.00	正常	2021.12.21-2021.12.31	16.56%	人民币	2,530.00	2492.05	(37.95)	(1.50)	
167	徐世红	2021年12月	2022年12月	100,000.00	正常	2021.12.21-2021.12.31	16.56%	人民币	506.00	498.41	(7.59)	(1.50)	
168	厉芹笑	2021年12月	2022年12月	170,000.00	正常	2021.12.21-2021.12.31	16.56%	人民币	860.20	847.30	(12.90)	(1.50)	
169	胡余波	2021年12月	2022年12月	300,000.00	正常	2021.12.21-2021.12.31	16.56%	人民币	1,518.00	1495.23	(22.77)	(1.50)	
170	许式阳	2018年12月	2022年12月	1,000,000.00	正常	2021.12.21-2021.12.31	12.00%	人民币	3,666.66	3611.66	(55.00)	(1.50)	
171	邬尚武	2021年12月	2022年12月	1,000,000.00	正常	2021.12.21-2021.12.31	16.56%	人民币	5,060.00	4984.10	(75.90)	(1.50)	
172	邬尚武	2021年12月	2022年12月	300,000.00	正常	2021.12.21-2021.12.31	16.56%	人民币	1,518.00	1495.23	(22.77)	(1.50)	
173	邬尚武	2021年12月	2022年12月	350,000.00	正常	2021.12.21-2021.12.31	12.00%	人民币	1,283.33	1264.08	(19.25)	(1.50)	
174	范永孟	2021年12月	2022年12月	85,000.00	正常	2021.12.29-2021.12.31	16.56%	人民币	117.30	115.54	(1.76)	(1.50)	
175	王潞杨	2021年12月	2023年1月	1,500,000.00	正常	2021.12.31-2021.12.31	16.56%	人民币	690.00	679.65	(10.35)	(1.50)	

应收利息评估明细表

评估基准日：2021年12月31日

表3-8-1

被评估单位：天台县银信小额贷款股份有限公司

金额单位：人民币元

序号	欠款单位名称(结算对象)	贷款日期	到期日期	本金	类别	利息所属期间	利率	币种	账面价值	评估价值	增值额	增值率%	备注
176	何美娇	2021年12月	2023年1月	800,000.00	正常	2021.12.31-2021.12.31	16.56%	人民币	368.00	362.48	(5.52)	(1.50)	
177	许郑杰	2021年1月	2023年1月	230,000.00	正常	2021.12.21-2021.12.31	12.00%	人民币	843.33	830.68	(12.65)	(1.50)	
178	王梦娇	2021年4月	2023年2月	20,000.00	正常	2021.12.21-2021.12.31	5.65%	人民币	34.54	34.02	(0.52)	(1.51)	
179	王梦娇	2021年9月	2023年2月	100,000.00	正常	2021.12.21-2021.12.31	5.65%	人民币	172.70	170.11	(2.59)	(1.50)	
180	王健	2020年4月	2023年4月	200,000.00	正常	2021.12.21-2021.12.31	15.00%	人民币	916.66	902.91	(13.75)	(1.50)	
181	裴晟	2021年5月	2023年4月	400,000.00	正常	2021.12.21-2021.12.31	14.40%	人民币	1,760.00	1733.60	(26.40)	(1.50)	
182	裴晟	2021年6月	2023年4月	100,000.00	正常	2021.12.21-2021.12.31	14.40%	人民币	440.00	433.40	(6.60)	(1.50)	
183	陈剑锋	2020年4月	2023年4月	150,000.00	正常	2021.12.21-2021.12.31	15.00%	人民币	687.50	677.19	(10.31)	(1.50)	
184	王智强	2020年5月	2023年4月	733,602.15	正常	2021.12.21-2021.12.31	12.00%	人民币	2,689.87	2649.52	(40.35)	(1.50)	
185	朱火珍	2021年10月	2023年5月	100,000.00	正常	2021.12.21-2021.12.31	5.65%	人民币	172.70	170.11	(2.59)	(1.50)	
186	范敏健	2020年6月	2023年6月	50,000.00	正常	2021.12.21-2021.12.31	15.00%	人民币	229.16	225.72	(3.44)	(1.50)	
187	范敏健	2021年2月	2023年6月	50,000.00	正常	2021.12.21-2021.12.31	14.40%	人民币	220.00	216.70	(3.30)	(1.50)	
188	范敏健	2021年8月	2023年6月	50,000.00	正常	2021.12.21-2021.12.31	14.40%	人民币	220.00	216.70	(3.30)	(1.50)	
189	姜礼萍	2020年7月	2023年7月	150,000.00	正常	2021.12.21-2021.12.31	15.00%	人民币	687.50	677.19	(10.31)	(1.50)	
190	姜礼萍	2021年4月	2023年7月	150,000.00	正常	2021.12.21-2021.12.31	14.40%	人民币	660.00	650.10	(9.90)	(1.50)	
191	陈波	2020年8月	2023年8月	200,000.00	正常	2021.12.21-2021.12.31	14.40%	人民币	880.00	866.80	(13.20)	(1.50)	
192	林英美	2020年8月	2023年8月	100,000.00	正常	2021.12.21-2021.12.31	15.00%	人民币	458.33	451.46	(6.87)	(1.50)	
193	洪显多	2020年9月	2023年9月	200,000.00	正常	2021.12.21-2021.12.31	14.40%	人民币	880.00	866.80	(13.20)	(1.50)	
194	陈赞	2021年7月	2023年9月	500,000.00	正常	2021.12.21-2021.12.31	14.40%	人民币	2,200.00	2167.00	(33.00)	(1.50)	
195	梁君萍	2020年9月	2023年9月	300,000.00	正常	2021.12.21-2021.12.31	13.20%	人民币	1,210.00	1191.85	(18.15)	(1.50)	
196	陈达敏	2020年10月	2023年10月	60,000.00	正常	2021.12.21-2021.12.31	14.40%	人民币	264.00	260.04	(3.96)	(1.50)	
197	裘银富	2020年11月	2023年10月	200,000.00	正常	2021.12.21-2021.12.31	14.40%	人民币	880.00	866.80	(13.20)	(1.50)	
198	张晓斌	2021年7月	2023年11月	1,900,000.00	正常	2021.12.21-2021.12.31	12.00%	人民币	6,966.66	6862.16	(104.50)	(1.50)	
199	徐敏	2020年12月	2023年11月	400,000.00	正常	2021.12.21-2021.12.31	14.40%	人民币	1,760.00	1733.60	(26.40)	(1.50)	
200	张圣权	2020年12月	2023年12月	50,000.00	正常	2021.12.21-2021.12.31	14.40%	人民币	220.00	216.70	(3.30)	(1.50)	
201	张圣权	2021年3月	2023年12月	100,000.00	正常	2021.12.21-2021.12.31	14.40%	人民币	440.00	433.40	(6.60)	(1.50)	
202	张圣权	2021年11月	2023年12月	100,000.00	正常	2021.12.21-2021.12.31	14.40%	人民币	440.00	433.40	(6.60)	(1.50)	
203	张圣权	2021年11月	2023年12月	100,000.00	正常	2021.12.21-2021.12.31	14.40%	人民币	440.00	433.40	(6.60)	(1.50)	
204	许式阳	2018年12月	2023年12月	1,000,000.00	正常	2021.12.21-2021.12.31	12.00%	人民币	3,666.66	3611.66	(55.00)	(1.50)	
205	杨锋锋	2020年12月	2023年12月	200,000.00	正常	2021.12.21-2021.12.31	14.40%	人民币	880.00	866.80	(13.20)	(1.50)	
206	陈磊	2021年1月	2024年1月	200,000.00	正常	2021.12.21-2021.12.31	14.40%	人民币	880.00	866.80	(13.20)	(1.50)	
207	刘剑洋	2021年1月	2024年1月	200,000.00	正常	2021.12.21-2021.12.31	14.40%	人民币	880.00	866.80	(13.20)	(1.50)	
208	周枪婴	2021年3月	2024年1月	200,000.00	正常	2021.12.21-2021.12.31	14.40%	人民币	880.00	866.80	(13.20)	(1.50)	
209	杨红玲	2021年2月	2024年1月	150,000.00	正常	2021.12.21-2021.12.31	14.40%	人民币	660.00	650.10	(9.90)	(1.50)	
210	尤琦	2021年3月	2024年2月	80,000.00	正常	2021.12.21-2021.12.31	14.40%	人民币	352.00	346.72	(5.28)	(1.50)	

应收利息评估明细表

评估基准日：2021年12月31日

表3-8-1

被评估单位：天台县银信小额贷款股份有限公司

金额单位：人民币元

序号	欠款单位名称(结算对象)	贷款日期	到期日期	本金	类别	利息所属期间	利率	币种	账面价值	评估价值	增值额	增值率%	备注
211	许一帆	2021年3月	2024年3月	3,000,000.00	正常	2021.12.21-2021.12.31	13.20%	人民币	12,100.00	11918.50	(181.50)	(1.50)	
212	许一帆	2021年3月	2024年3月	500,000.00	正常	2021.12.21-2021.12.31	13.20%	人民币	2,016.66	1986.41	(30.25)	(1.50)	
213	许一帆	2021年4月	2024年3月	500,000.00	正常	2021.12.21-2021.12.31	13.20%	人民币	2,016.66	1986.41	(30.25)	(1.50)	
214	许一帆	2021年4月	2024年3月	1,000,000.00	正常	2021.12.21-2021.12.31	13.20%	人民币	4,033.33	3972.83	(60.50)	(1.50)	
215	许一帆	2021年5月	2024年3月	500,000.00	正常	2021.12.21-2021.12.31	13.20%	人民币	2,016.66	1986.41	(30.25)	(1.50)	
216	许一帆	2021年5月	2024年3月	2,500,000.00	正常	2021.12.21-2021.12.31	13.20%	人民币	10,083.33	9932.08	(151.25)	(1.50)	
217	王六妹	2020年12月	2024年3月	100,000.00	正常	2021.12.21-2021.12.31	14.40%	人民币	440.00	433.40	(6.60)	(1.50)	
218	汤晓委	2021年3月	2024年3月	2,000,000.00	正常	2021.12.21-2021.12.31	14.40%	人民币	8,800.00	8668.00	(132.00)	(1.50)	
219	汤晓委	2021年3月	2024年3月	1,500,000.00	正常	2021.12.21-2021.12.31	13.20%	人民币	6,050.00	5959.25	(90.75)	(1.50)	
220	浙江天台宏志茶业有限公司	2021年3月	2024年3月	500,000.00	正常	2021.12.21-2021.12.31	14.40%	人民币	2,200.00	2167.00	(33.00)	(1.50)	
221	陈军	2021年4月	2024年3月	300,000.00	正常	2021.12.21-2021.12.31	14.40%	人民币	1,320.00	1300.20	(19.80)	(1.50)	
222	沈忠辽	2021年4月	2024年3月	200,000.00	正常	2021.12.21-2021.12.31	14.40%	人民币	880.00	866.80	(13.20)	(1.50)	
223	汤志华	2021年4月	2024年4月	250,000.00	正常	2021.12.21-2021.12.31	14.40%	人民币	1,100.00	1083.50	(16.50)	(1.50)	
224	洪财芬	2021年4月	2024年4月	300,000.00	正常	2021.12.21-2021.12.31	13.20%	人民币	1,210.00	1191.85	(18.15)	(1.50)	
225	洪财芬	2021年7月	2024年4月	100,000.00	正常	2021.12.21-2021.12.31	13.20%	人民币	403.33	397.28	(6.05)	(1.50)	
226	王君铭	2021年4月	2024年4月	600,000.00	正常	2021.12.21-2021.12.31	14.40%	人民币	2,640.00	2600.40	(39.60)	(1.50)	
227	王君铭	2021年4月	2024年4月	700,000.00	正常	2021.12.21-2021.12.31	14.40%	人民币	3,080.00	3033.80	(46.20)	(1.50)	
228	庞双强	2021年5月	2024年5月	1,380,000.00	正常	2021.12.21-2021.12.31	14.40%	人民币	6,072.00	5980.92	(91.08)	(1.50)	
229	丁宗美	2020年6月	2025年6月	500,000.00	正常	2021.12.21-2021.12.31	15.00%	人民币	2,291.66	2257.29	(34.37)	(1.50)	
230	丁宗美	2020年6月	2025年6月	500,000.00	正常	2021.12.21-2021.12.31	15.00%	人民币	2,291.66	2257.29	(34.37)	(1.50)	
231	徐珊珊	2020年9月	2025年6月	800,000.00	正常	2021.12.21-2021.12.31	13.20%	人民币	3,226.66	3178.26	(48.40)	(1.50)	
232	徐珊珊	2020年11月	2025年6月	500,000.00	正常	2021.12.21-2021.12.31	13.20%	人民币	2,016.66	1986.41	(30.25)	(1.50)	
233	陈敏优	2020年8月	2025年8月	200,000.00	正常	2021.12.21-2021.12.31	15.00%	人民币	916.66	902.91	(13.75)	(1.50)	
234	陈敏优	2021年1月	2025年8月	50,000.00	正常	2021.12.21-2021.12.31	14.40%	人民币	220.00	216.70	(3.30)	(1.50)	
235	郑士雨	2020年9月	2025年9月	200,000.00	正常	2021.12.21-2021.12.31	14.40%	人民币	880.00	880.00			诉讼/期后已判决已还款
236	张颖	2020年9月	2025年9月	100,000.00	正常	2021.12.21-2021.12.31	13.20%	人民币	403.33	397.28	(6.05)	(1.50)	
237	蔡辉	2020年9月	2025年9月	600,000.00	正常	2021.12.21-2021.12.31	14.40%	人民币	2,640.00	2600.40	(39.60)	(1.50)	
238	蔡辉	2020年11月	2025年9月	200,000.00	正常	2021.12.21-2021.12.31	14.40%	人民币	880.00	866.80	(13.20)	(1.50)	
239	陈景利	2020年9月	2025年9月	300,000.00	正常	2021.12.21-2021.12.31	12.00%	人民币	1,100.00	1083.50	(16.50)	(1.50)	
240	姚加钿	2020年9月	2025年9月	300,000.00	正常	2021.12.21-2021.12.31	13.20%	人民币	1,210.00	1191.85	(18.15)	(1.50)	
241	汤健洋	2020年10月	2025年9月	100,000.00	正常	2021.12.21-2021.12.31	14.40%	人民币	440.00	433.40	(6.60)	(1.50)	
242	蔡柏梁	2020年10月	2025年10月	1,200,000.00	正常	2021.12.21-2021.12.31	14.40%	人民币	5,280.00	5200.80	(79.20)	(1.50)	
243	周肖君	2020年12月	2025年10月	200,000.00	正常	2021.12.21-2021.12.31	13.20%	人民币	806.66	794.56	(12.10)	(1.50)	
244	周肖君	2021年5月	2025年10月	200,000.00	正常	2021.12.21-2021.12.31	13.20%	人民币	806.66	794.56	(12.10)	(1.50)	
245	周肖君	2021年7月	2025年10月	100,000.00	正常	2021.12.21-2021.12.31	13.20%	人民币	403.33	397.28	(6.05)	(1.50)	

应收利息评估明细表

评估基准日：2021年12月31日

表3-8-1

被评估单位：天台县银信小额贷款股份有限公司

金额单位：人民币元

序号	欠款单位名称(结算对象)	贷款日期	到期日期	本金	类别	利息所属期间	利率	币种	账面价值	评估价值	增值额	增值率%	备注
246	裘忠良	2020年11月	2025年11月	600,000.00	正常	2021.12.21-2021.12.31	14.40%	人民币	2,640.00	2600.40	(39.60)	(1.50)	
247	施鸿坚	2020年11月	2025年11月	150,000.00	正常	2021.12.21-2021.12.31	14.40%	人民币	660.00	650.10	(9.90)	(1.50)	
248	施鸿坚	2021年1月	2025年11月	150,000.00	正常	2021.12.21-2021.12.31	14.40%	人民币	660.00	650.10	(9.90)	(1.50)	
249	施鸿坚	2021年4月	2025年11月	500,000.00	正常	2021.12.21-2021.12.31	14.40%	人民币	2,200.00	2167.00	(33.00)	(1.50)	
250	张美君	2021年6月	2025年11月	300,000.00	正常	2021.12.21-2021.12.31	14.40%	人民币	1,320.00	1300.20	(19.80)	(1.50)	
251	许光栋	2020年12月	2025年11月	1,300,000.00	正常	2021.12.21-2021.12.31	14.40%	人民币	5,720.00	5634.20	(85.80)	(1.50)	
252	罗惠玲	2020年12月	2025年12月	250,000.00	正常	2021.12.21-2021.12.31	13.20%	人民币	1,008.33	993.21	(15.12)	(1.50)	
253	罗惠玲	2021年4月	2025年12月	150,000.00	正常	2021.12.21-2021.12.31	13.20%	人民币	605.00	595.93	(9.07)	(1.50)	
254	丁道武	2020年12月	2025年12月	300,000.00	正常	2021.12.21-2021.12.31	14.40%	人民币	1,320.00	1300.20	(19.80)	(1.50)	
255	范顺理	2020年12月	2025年12月	200,000.00	正常	2021.12.21-2021.12.31	13.20%	人民币	806.66	794.56	(12.10)	(1.50)	
256	范顺理	2021年2月	2025年12月	300,000.00	正常	2021.12.21-2021.12.31	13.20%	人民币	1,210.00	1191.85	(18.15)	(1.50)	
257	范顺理	2021年3月	2025年12月	300,000.00	正常	2021.12.21-2021.12.31	13.20%	人民币	1,210.00	1191.85	(18.15)	(1.50)	
258	范顺理	2021年5月	2025年12月	200,000.00	正常	2021.12.21-2021.12.31	13.20%	人民币	806.66	794.56	(12.10)	(1.50)	
259	范晓玲	2020年12月	2025年12月	600,000.00	正常	2021.12.21-2021.12.31	13.20%	人民币	2,420.00	2383.70	(36.30)	(1.50)	
260	吕文敬	2020年12月	2025年12月	400,000.00	正常	2021.12.21-2021.12.31	13.20%	人民币	1,613.33	1589.13	(24.20)	(1.50)	
261	徐东升	2021年1月	2026年1月	200,000.00	正常	2021.12.21-2021.12.31	14.40%	人民币	880.00	866.80	(13.20)	(1.50)	
262	徐东升	2021年2月	2026年1月	100,000.00	正常	2021.12.21-2021.12.31	14.40%	人民币	440.00	433.40	(6.60)	(1.50)	
263	谢佳帆	2021年1月	2026年1月	250,000.00	正常	2021.12.21-2021.12.31	14.40%	人民币	1,100.00	1083.50	(16.50)	(1.50)	
264	周才余	2021年1月	2026年1月	150,000.00	正常	2021.12.21-2021.12.31	14.40%	人民币	660.00	650.10	(9.90)	(1.50)	
265	徐宇统	2021年1月	2026年1月	200,000.00	正常	2021.12.21-2021.12.31	13.20%	人民币	806.66	794.56	(12.10)	(1.50)	
266	张小萍	2021年9月	2026年2月	50,000.00	正常	2021.12.21-2021.12.31	14.40%	人民币	220.00	216.70	(3.30)	(1.50)	
267	郑英华	2021年3月	2026年3月	150,000.00	正常	2021.12.21-2021.12.31	13.20%	人民币	605.00	595.93	(9.07)	(1.50)	
268	郑英华	2021年5月	2026年3月	50,000.00	正常	2021.12.21-2021.12.31	13.20%	人民币	201.66	198.64	(3.02)	(1.50)	
269	金优雅	2021年3月	2026年3月	100,000.00	正常	2021.12.21-2021.12.31	14.40%	人民币	440.00	433.40	(6.60)	(1.50)	
270	齐育兵	2021年3月	2026年3月	200,000.00	正常	2021.12.21-2021.12.31	14.40%	人民币	880.00	866.80	(13.20)	(1.50)	
271	李达鹏	2021年3月	2026年3月	250,000.00	正常	2021.12.21-2021.12.31	14.40%	人民币	1,100.00	1083.50	(16.50)	(1.50)	
272	张健	2021年4月	2026年4月	2,100,000.00	正常	2021.12.21-2021.12.31	14.40%	人民币	9,240.00	9101.40	(138.60)	(1.50)	
273	张健	2021年4月	2026年4月	1,000,000.00	正常	2021.12.21-2021.12.31	14.40%	人民币	4,400.00	4334.00	(66.00)	(1.50)	
274	张健	2021年7月	2026年4月	700,000.00	正常	2021.12.21-2021.12.31	14.40%	人民币	3,080.00	3033.80	(46.20)	(1.50)	
275	张健	2021年7月	2026年4月	300,000.00	正常	2021.12.21-2021.12.31	14.40%	人民币	1,320.00	1300.20	(19.80)	(1.50)	
276	天台县银旺增塑剂厂	2021年4月	2026年4月	1,100,000.00	正常	2021.12.21-2021.12.31	14.40%	人民币	4,840.00	4767.40	(72.60)	(1.50)	
277	陈娇洋	2021年4月	2026年4月	150,000.00	正常	2021.12.21-2021.12.31	14.40%	人民币	660.00	650.10	(9.90)	(1.50)	
278	许委信	2021年4月	2026年4月	1,000,000.00	正常	2021.12.21-2021.12.31	14.40%	人民币	4,400.00	4334.00	(66.00)	(1.50)	
279	许委信	2021年10月	2026年4月	200,000.00	正常	2021.12.21-2021.12.31	14.40%	人民币	880.00	866.80	(13.20)	(1.50)	
280	汤智慧	2021年5月	2026年4月	250,000.00	正常	2021.12.21-2021.12.31	14.40%	人民币	1,100.00	1083.50	(16.50)	(1.50)	

应收利息评估明细表

评估基准日：2021年12月31日

表3-8-1

被评估单位：天台县银信小额贷款股份有限公司

金额单位：人民币元

序号	欠款单位名称(结算对象)	贷款日期	到期日期	本金	类别	利息所属期间	利率	币种	账面价值	评估价值	增值额	增值率%	备注
281	郑瑞林	2021年8月	2026年5月	100,000.00	正常	2021.12.21-2021.12.31	14.40%	人民币	440.00	433.40	(6.60)	(1.50)	
282	奚亚平	2021年5月	2026年5月	420,000.00	正常	2021.12.21-2021.12.31	14.40%	人民币	1,848.00	1820.28	(27.72)	(1.50)	
283	华宁鹤	2021年5月	2026年5月	350,000.00	正常	2021.12.21-2021.12.31	14.40%	人民币	1,540.00	1516.90	(23.10)	(1.50)	
284	俞新阳	2021年5月	2026年5月	120,000.00	正常	2021.12.21-2021.12.31	14.40%	人民币	528.00	520.08	(7.92)	(1.50)	
285	柯媚媚	2021年5月	2026年5月	300,000.00	正常	2021.12.21-2021.12.31	14.40%	人民币	1,320.00	1300.20	(19.80)	(1.50)	
286	林立	2021年5月	2026年5月	150,000.00	正常	2021.12.21-2021.12.31	14.40%	人民币	660.00	650.10	(9.90)	(1.50)	
287	秦奎钊	2021年6月	2026年5月	200,000.00	正常	2021.12.21-2021.12.31	14.40%	人民币	880.00	866.80	(13.20)	(1.50)	
288	褚辉	2021年6月	2026年6月	200,000.00	正常	2021.12.21-2021.12.31	14.40%	人民币	880.00	866.80	(13.20)	(1.50)	
289	褚辉	2021年6月	2026年6月	100,000.00	正常	2021.12.21-2021.12.31	14.40%	人民币	440.00	433.40	(6.60)	(1.50)	
290	褚辉	2021年8月	2026年6月	50,000.00	正常	2021.12.21-2021.12.31	14.40%	人民币	220.00	216.70	(3.30)	(1.50)	
291	褚辉	2021年8月	2026年6月	50,000.00	正常	2021.12.21-2021.12.31	14.40%	人民币	220.00	216.70	(3.30)	(1.50)	
292	褚辉	2021年10月	2026年6月	50,000.00	正常	2021.12.21-2021.12.31	14.40%	人民币	220.00	216.70	(3.30)	(1.50)	
293	褚辉	2021年12月	2026年6月	50,000.00	正常	2021.12.21-2021.12.31	14.40%	人民币	220.00	216.70	(3.30)	(1.50)	
294	齐娇杨	2021年6月	2026年6月	400,000.00	正常	2021.12.21-2021.12.31	14.40%	人民币	1,760.00	1733.60	(26.40)	(1.50)	
295	金凯峰	2021年6月	2026年6月	150,000.00	正常	2021.12.21-2021.12.31	14.40%	人民币	660.00	650.10	(9.90)	(1.50)	
296	邱夏明	2021年6月	2026年6月	300,000.00	正常	2021.12.21-2021.12.31	14.40%	人民币	1,320.00	1300.20	(19.80)	(1.50)	
297	林永委	2021年6月	2026年6月	50,000.00	正常	2021.12.21-2021.12.31	13.20%	人民币	201.66	198.64	(3.02)	(1.50)	
298	林永委	2021年6月	2026年6月	200,000.00	正常	2021.12.21-2021.12.31	13.20%	人民币	806.66	794.56	(12.10)	(1.50)	
299	林永委	2021年8月	2026年6月	350,000.00	正常	2021.12.21-2021.12.31	13.20%	人民币	1,411.66	1390.49	(21.17)	(1.50)	
300	林永委	2021年12月	2026年6月	100,000.00	正常	2021.12.21-2021.12.31	13.20%	人民币	403.33	397.28	(6.05)	(1.50)	
301	叶金国	2021年6月	2026年6月	500,000.00	正常	2021.12.21-2021.12.31	14.40%	人民币	2,200.00	2167.00	(33.00)	(1.50)	
302	许锐楠	2021年6月	2026年6月	400,000.00	正常	2021.12.21-2021.12.31	14.40%	人民币	1,760.00	1733.60	(26.40)	(1.50)	
303	王沈涛	2021年6月	2026年6月	1,200,000.00	正常	2021.12.21-2021.12.31	14.40%	人民币	5,280.00	5200.80	(79.20)	(1.50)	
304	郑楠委	2021年6月	2026年6月	300,000.00	正常	2021.12.21-2021.12.31	13.20%	人民币	1,210.00	1191.85	(18.15)	(1.50)	
305	褚银全	2021年6月	2026年6月	20,000.00	正常	2021.12.21-2021.12.31	14.40%	人民币	88.00	86.68	(1.32)	(1.50)	
306	王天标	2021年6月	2026年6月	350,000.00	正常	2021.12.21-2021.12.31	14.40%	人民币	1,540.00	1516.90	(23.10)	(1.50)	
307	孙文娟	2021年6月	2026年6月	100,000.00	正常	2021.12.21-2021.12.31	14.40%	人民币	440.00	433.40	(6.60)	(1.50)	
308	金慧娇	2021年7月	2026年6月	300,000.00	正常	2021.12.21-2021.12.31	13.20%	人民币	1,210.00	1191.85	(18.15)	(1.50)	
309	齐若雷	2021年7月	2026年7月	150,000.00	正常	2021.12.21-2021.12.31	14.40%	人民币	660.00	650.10	(9.90)	(1.50)	
310	张士炯	2021年7月	2026年7月	200,000.00	正常	2021.12.21-2021.12.31	14.40%	人民币	880.00	866.80	(13.20)	(1.50)	
311	张红萍	2021年7月	2026年7月	300,000.00	正常	2021.12.21-2021.12.31	14.40%	人民币	1,320.00	1300.20	(19.80)	(1.50)	
312	施建萍	2021年7月	2026年7月	1,400,000.00	正常	2021.12.21-2021.12.31	14.40%	人民币	6,160.00	6067.60	(92.40)	(1.50)	
313	袁凯凯	2021年7月	2026年7月	200,000.00	正常	2021.12.21-2021.12.31	14.40%	人民币	880.00	866.80	(13.20)	(1.50)	
314	季伟强	2021年7月	2026年7月	1,200,000.00	正常	2021.12.21-2021.12.31	14.40%	人民币	5,280.00	5200.80	(79.20)	(1.50)	
315	王训	2021年7月	2026年7月	300,000.00	正常	2021.12.21-2021.12.31	14.40%	人民币	1,320.00	1300.20	(19.80)	(1.50)	

应收利息评估明细表

评估基准日：2021年12月31日

表3-8-1

被评估单位：天台县银信小额贷款股份有限公司

金额单位：人民币元

序号	欠款单位名称(结算对象)	贷款日期	到期日期	本金	类别	利息所属期间	利率	币种	账面价值	评估价值	增值额	增值率%	备注
316	张楠	2021年7月	2026年7月	350,000.00	正常	2021.12.21-2021.12.31	14.40%	人民币	1,540.00	1516.90	(23.10)	(1.50)	
317	张子健	2021年7月	2026年7月	1,500,000.00	正常	2021.12.21-2021.12.31	14.40%	人民币	6,600.00	6501.00	(99.00)	(1.50)	
318	徐梓恩	2021年7月	2026年7月	100,000.00	正常	2021.12.21-2021.12.31	14.40%	人民币	440.00	433.40	(6.60)	(1.50)	
319	王胜锴	2021年7月	2026年7月	450,000.00	正常	2021.12.21-2021.12.31	14.40%	人民币	1,980.00	1950.30	(29.70)	(1.50)	
320	金从炼	2021年7月	2026年7月	500,000.00	正常	2021.12.21-2021.12.31	14.40%	人民币	2,200.00	2167.00	(33.00)	(1.50)	
321	裘国标	2021年7月	2026年7月	7,000,000.00	正常	2021.12.21-2021.12.31	14.40%	人民币	30,800.00	30338.00	(462.00)	(1.50)	
322	许光渊	2021年8月	2026年7月	600,000.00	正常	2021.12.21-2021.12.31	14.40%	人民币	2,640.00	2600.40	(39.60)	(1.50)	
323	张盖	2021年7月	2026年7月	200,000.00	正常	2021.12.21-2021.12.31	13.20%	人民币	806.66	794.56	(12.10)	(1.50)	
324	张盖	2021年8月	2026年7月	100,000.00	正常	2021.12.21-2021.12.31	13.20%	人民币	403.33	397.28	(6.05)	(1.50)	
325	台州远古体育文化有限公司	2021年8月	2026年8月	300,000.00	正常	2021.12.21-2021.12.31	14.40%	人民币	1,320.00	1300.20	(19.80)	(1.50)	
326	叶积辉	2021年8月	2026年8月	400,000.00	正常	2021.12.21-2021.12.31	13.20%	人民币	1,613.33	1589.13	(24.20)	(1.50)	
327	胡才锁	2021年8月	2026年8月	200,000.00	正常	2021.12.21-2021.12.31	14.40%	人民币	880.00	866.80	(13.20)	(1.50)	
328	胡才锁	2021年8月	2026年8月	30,000.00	正常	2021.12.21-2021.12.31	14.40%	人民币	132.00	130.02	(1.98)	(1.50)	
329	胡才锁	2021年10月	2026年8月	10,000.00	正常	2021.12.21-2021.12.31	14.40%	人民币	44.00	43.34	(0.66)	(1.50)	
330	胡才锁	2021年10月	2026年8月	20,000.00	正常	2021.12.21-2021.12.31	14.40%	人民币	88.00	86.68	(1.32)	(1.50)	
331	胡才锁	2021年10月	2026年8月	50,000.00	正常	2021.12.21-2021.12.31	14.40%	人民币	220.00	216.70	(3.30)	(1.50)	
332	胡才锁	2021年11月	2026年8月	70,000.00	正常	2021.12.21-2021.12.31	14.40%	人民币	308.00	303.38	(4.62)	(1.50)	
333	杨彩定	2021年8月	2026年8月	100,000.00	正常	2021.12.21-2021.12.31	14.40%	人民币	440.00	433.40	(6.60)	(1.50)	
334	陈赞扬	2021年8月	2026年8月	200,000.00	正常	2021.12.21-2021.12.31	14.40%	人民币	880.00	866.80	(13.20)	(1.50)	
335	孙考玉	2021年8月	2026年8月	450,000.00	正常	2021.12.21-2021.12.31	14.40%	人民币	1,980.00	1950.30	(29.70)	(1.50)	
336	徐秀云	2021年8月	2026年8月	100,000.00	正常	2021.12.21-2021.12.31	12.00%	人民币	366.66	361.16	(5.50)	(1.50)	
337	汤国华	2021年8月	2026年8月	500,000.00	正常	2021.12.21-2021.12.31	14.40%	人民币	2,200.00	2167.00	(33.00)	(1.50)	
338	周杨	2021年8月	2026年8月	1,200,000.00	正常	2021.12.21-2021.12.31	14.40%	人民币	5,280.00	5200.80	(79.20)	(1.50)	
339	胡相仁	2021年9月	2026年8月	1,000,000.00	正常	2021.12.21-2021.12.31	14.40%	人民币	4,400.00	4334.00	(66.00)	(1.50)	
340	胡相仁	2021年10月	2026年8月	500,000.00	正常	2021.12.21-2021.12.31	14.40%	人民币	2,200.00	2167.00	(33.00)	(1.50)	
341	王文明	2021年8月	2026年8月	800,000.00	正常	2021.12.21-2021.12.31	14.40%	人民币	3,520.00	3467.20	(52.80)	(1.50)	
342	余兴	2021年9月	2026年8月	1,000,000.00	正常	2021.12.21-2021.12.31	14.40%	人民币	4,400.00	4334.00	(66.00)	(1.50)	
343	王明东	2021年9月	2026年8月	700,000.00	正常	2021.12.21-2021.12.31	14.40%	人民币	3,080.00	3033.80	(46.20)	(1.50)	
344	余兴	2021年11月	2026年8月	300,000.00	正常	2021.12.21-2021.12.31	14.40%	人民币	1,320.00	1300.20	(19.80)	(1.50)	
345	陈林强	2021年9月	2026年8月	150,000.00	正常	2021.12.21-2021.12.31	14.40%	人民币	660.00	650.10	(9.90)	(1.50)	
346	王伟韬	2021年9月	2026年8月	100,000.00	正常	2021.12.21-2021.12.31	14.40%	人民币	440.00	433.40	(6.60)	(1.50)	
347	周端	2021年9月	2026年9月	650,000.00	正常	2021.12.21-2021.12.31	14.40%	人民币	2,860.00	2817.10	(42.90)	(1.50)	
348	刘海波	2021年9月	2026年9月	550,000.00	正常	2021.12.21-2021.12.31	14.40%	人民币	2,420.00	2383.70	(36.30)	(1.50)	
349	厉剑平	2021年9月	2026年9月	800,000.00	正常	2021.12.21-2021.12.31	14.40%	人民币	3,520.00	3467.20	(52.80)	(1.50)	
350	许敏	2021年9月	2026年9月	150,000.00	正常	2021.12.21-2021.12.31	14.40%	人民币	660.00	650.10	(9.90)	(1.50)	

应收利息评估明细表

评估基准日：2021年12月31日

表3-8-1
金额单位：人民币元

被评估单位：天台县银信小额贷款股份有限公司

序号	欠款单位名称(结算对象)	贷款日期	到期日期	本金	类别	利息所属期间	利率	币种	账面价值	评估价值	增值额	增值率%	备注
351	葛世福	2021年9月	2026年9月	1,000,000.00	正常	2021.12.21-2021.12.31	13.20%	人民币	4,033.33	3972.83	(60.50)	(1.50)	
352	葛世福	2021年9月	2026年9月	500,000.00	正常	2021.12.21-2021.12.31	13.20%	人民币	2,016.66	1986.41	(30.25)	(1.50)	
353	夏冬霞	2021年9月	2026年9月	100,000.00	正常	2021.12.21-2021.12.31	14.40%	人民币	440.00	433.40	(6.60)	(1.50)	
354	夏冬霞	2021年10月	2026年9月	50,000.00	正常	2021.12.21-2021.12.31	14.40%	人民币	220.00	216.70	(3.30)	(1.50)	
355	天台凯洋陶瓷有限公司	2021年9月	2026年9月	2,000,000.00	正常	2021.12.21-2021.12.31	13.80%	人民币	8,433.33	8306.83	(126.50)	(1.50)	
356	天台凯洋陶瓷有限公司	2021年9月	2026年9月	1,000,000.00	正常	2021.12.21-2021.12.31	13.80%	人民币	4,216.66	4153.41	(63.25)	(1.50)	
357	张恒	2021年9月	2026年9月	600,000.00	正常	2021.12.21-2021.12.31	14.40%	人民币	2,640.00	2600.40	(39.60)	(1.50)	
358	许丹凤	2021年9月	2026年9月	250,000.00	正常	2021.12.21-2021.12.31	14.40%	人民币	1,100.00	1083.50	(16.50)	(1.50)	
359	许丹凤	2021年10月	2026年9月	100,000.00	正常	2021.12.21-2021.12.31	14.40%	人民币	440.00	433.40	(6.60)	(1.50)	
360	许丹凤	2021年11月	2026年9月	100,000.00	正常	2021.12.21-2021.12.31	14.40%	人民币	440.00	433.40	(6.60)	(1.50)	
361	许丹凤	2021年12月	2026年9月	200,000.00	正常	2021.12.21-2021.12.31	14.40%	人民币	880.00	866.80	(13.20)	(1.50)	
362	许单单	2021年9月	2026年9月	250,000.00	正常	2021.12.21-2021.12.31	14.40%	人民币	1,100.00	1083.50	(16.50)	(1.50)	
363	王修强	2021年9月	2026年9月	200,000.00	正常	2021.12.21-2021.12.31	14.40%	人民币	880.00	866.80	(13.20)	(1.50)	
364	王卫红	2021年9月	2026年9月	300,000.00	正常	2021.12.21-2021.12.31	14.40%	人民币	1,320.00	1300.20	(19.80)	(1.50)	
365	张静芬	2021年9月	2026年9月	800,000.00	正常	2021.12.21-2021.12.31	14.40%	人民币	3,520.00	3467.20	(52.80)	(1.50)	
366	张静芬	2021年9月	2026年9月	100,000.00	正常	2021.12.21-2021.12.31	14.40%	人民币	440.00	433.40	(6.60)	(1.50)	
367	王贤久	2021年9月	2026年9月	450,000.00	正常	2021.12.21-2021.12.31	14.40%	人民币	1,980.00	1950.30	(29.70)	(1.50)	
368	王政委	2021年9月	2026年9月	200,000.00	正常	2021.12.21-2021.12.31	14.40%	人民币	880.00	866.80	(13.20)	(1.50)	
369	陈中强	2021年9月	2026年9月	150,000.00	正常	2021.12.21-2021.12.31	14.40%	人民币	660.00	650.10	(9.90)	(1.50)	
370	王显森	2021年9月	2026年9月	200,000.00	正常	2021.12.21-2021.12.31	14.40%	人民币	880.00	866.80	(13.20)	(1.50)	
371	郭健	2021年9月	2026年9月	2,000,000.00	正常	2021.12.21-2021.12.31	14.40%	人民币	8,800.00	8668.00	(132.00)	(1.50)	
372	郭健	2021年9月	2026年9月	100,000.00	正常	2021.12.21-2021.12.31	14.40%	人民币	440.00	433.40	(6.60)	(1.50)	
373	郭健	2021年9月	2026年9月	400,000.00	正常	2021.12.21-2021.12.31	14.40%	人民币	1,760.00	1733.60	(26.40)	(1.50)	
374	安凯杰	2021年9月	2026年9月	100,000.00	正常	2021.12.21-2021.12.31	14.40%	人民币	440.00	433.40	(6.60)	(1.50)	
375	安凯杰	2021年9月	2026年9月	100,000.00	正常	2021.12.21-2021.12.31	14.40%	人民币	440.00	433.40	(6.60)	(1.50)	
376	安凯杰	2021年12月	2026年9月	100,000.00	正常	2021.12.21-2021.12.31	14.40%	人民币	440.00	433.40	(6.60)	(1.50)	
377	顾俊涛	2021年9月	2026年9月	1,200,000.00	正常	2021.12.21-2021.12.31	14.40%	人民币	5,280.00	5200.80	(79.20)	(1.50)	
378	叶法云	2021年9月	2026年9月	100,000.00	正常	2021.12.21-2021.12.31	14.40%	人民币	440.00	433.40	(6.60)	(1.50)	
379	叶法云	2021年11月	2026年9月	100,000.00	正常	2021.12.21-2021.12.31	14.40%	人民币	440.00	433.40	(6.60)	(1.50)	
380	叶法云	2021年12月	2026年9月	30,000.00	正常	2021.12.21-2021.12.31	14.40%	人民币	132.00	130.02	(1.98)	(1.50)	
381	叶法云	2021年12月	2026年9月	70,000.00	正常	2021.12.21-2021.12.31	14.40%	人民币	308.00	303.38	(4.62)	(1.50)	
382	顾煜	2021年9月	2026年9月	200,000.00	正常	2021.12.21-2021.12.31	14.40%	人民币	880.00	866.80	(13.20)	(1.50)	
383	陈叶民	2021年10月	2026年9月	900,000.00	正常	2021.12.21-2021.12.31	14.40%	人民币	3,960.00	3900.60	(59.40)	(1.50)	
384	顾煜	2021年12月	2026年9月	200,000.00	正常	2021.12.21-2021.12.31	14.40%	人民币	880.00	866.80	(13.20)	(1.50)	
385	顾煜	2021年12月	2026年9月	400,000.00	正常	2021.12.21-2021.12.31	14.40%	人民币	1,760.00	1733.60	(26.40)	(1.50)	

应收利息评估明细表

评估基准日：2021年12月31日

表3-8-1

被评估单位：天台县银信小额贷款股份有限公司

金额单位：人民币元

序号	欠款单位名称(结算对象)	贷款日期	到期日期	本金	类别	利息所属期间	利率	币种	账面价值	评估价值	增值额	增值率%	备注
386	庞张裕	2021年10月	2026年10月	300,000.00	正常	2021.12.21-2021.12.31	14.40%	人民币	1,320.00	1300.20	(19.80)	(1.50)	
387	王式谈	2021年10月	2026年10月	500,000.00	正常	2021.12.21-2021.12.31	14.40%	人民币	2,200.00	2167.00	(33.00)	(1.50)	
388	浙江海辰家饰有限公司	2021年10月	2026年10月	1,200,000.00	正常	2021.12.21-2021.12.31	14.40%	人民币	5,280.00	5200.80	(79.20)	(1.50)	
389	周国留	2021年10月	2026年10月	100,000.00	正常	2021.12.21-2021.12.31	14.40%	人民币	440.00	433.40	(6.60)	(1.50)	
390	陈超	2021年10月	2026年10月	300,000.00	正常	2021.12.21-2021.12.31	14.40%	人民币	1,320.00	1300.20	(19.80)	(1.50)	
391	虞俊	2021年10月	2026年10月	500,000.00	正常	2021.12.21-2021.12.31	14.40%	人民币	2,200.00	2167.00	(33.00)	(1.50)	
392	陈超	2021年10月	2026年10月	200,000.00	正常	2021.12.21-2021.12.31	14.40%	人民币	880.00	866.80	(13.20)	(1.50)	
393	余绍良	2021年10月	2026年10月	1,200,000.00	正常	2021.12.21-2021.12.31	14.40%	人民币	5,280.00	5200.80	(79.20)	(1.50)	
394	朱文扬	2021年10月	2026年10月	100,000.00	正常	2021.12.21-2021.12.31	14.40%	人民币	440.00	433.40	(6.60)	(1.50)	
395	陈维全	2021年10月	2026年10月	400,000.00	正常	2021.12.21-2021.12.31	14.40%	人民币	1,760.00	1733.60	(26.40)	(1.50)	
396	陈维全	2021年10月	2026年10月	100,000.00	正常	2021.12.21-2021.12.31	14.40%	人民币	440.00	433.40	(6.60)	(1.50)	
397	庞慧飞	2021年10月	2026年10月	360,000.00	正常	2021.12.21-2021.12.31	14.40%	人民币	1,584.00	1560.24	(23.76)	(1.50)	
398	王宁	2021年11月	2026年10月	600,000.00	正常	2021.12.21-2021.12.31	14.40%	人民币	2,640.00	2600.40	(39.60)	(1.50)	
399	金奇康	2021年11月	2026年10月	80,000.00	正常	2021.12.21-2021.12.31	14.40%	人民币	352.00	346.72	(5.28)	(1.50)	
400	金奇康	2021年12月	2026年10月	50,000.00	正常	2021.12.21-2021.12.31	14.40%	人民币	220.00	216.70	(3.30)	(1.50)	
401	袁贤雨	2021年11月	2026年11月	600,000.00	正常	2021.12.21-2021.12.31	14.40%	人民币	2,640.00	2600.40	(39.60)	(1.50)	
402	徐毅扬	2021年11月	2026年11月	50,000.00	正常	2021.12.21-2021.12.31	14.40%	人民币	220.00	216.70	(3.30)	(1.50)	
403	徐毅扬	2021年12月	2026年11月	150,000.00	正常	2021.12.27-2021.12.31	14.40%	人民币	300.00	295.50	(4.50)	(1.50)	
404	王爱芳	2021年11月	2026年11月	1,600,000.00	正常	2021.12.21-2021.12.31	14.4000%	人民币	7,040.00	6934.40	(105.60)	(1.50)	
405	李仪	2021年11月	2026年11月	100,000.00	正常	2021.12.21-2021.12.31	14.40%	人民币	440.00	433.40	(6.60)	(1.50)	
406	章基委	2021年11月	2026年11月	150,000.00	正常	2021.12.21-2021.12.31	14.40%	人民币	660.00	650.10	(9.90)	(1.50)	
407	许尚掌	2021年11月	2026年11月	50,000.00	正常	2021.12.21-2021.12.31	14.40%	人民币	220.00	216.70	(3.30)	(1.50)	
408	许尚掌	2021年11月	2026年11月	50,000.00	正常	2021.12.21-2021.12.31	14.40%	人民币	220.00	216.70	(3.30)	(1.50)	
409	蒋亨好	2021年11月	2026年11月	300,000.00	正常	2021.12.21-2021.12.31	14.40%	人民币	1,320.00	1300.20	(19.80)	(1.50)	
410	张建杰	2021年11月	2026年11月	200,000.00	正常	2021.12.21-2021.12.31	14.40%	人民币	880.00	866.80	(13.20)	(1.50)	
411	叶洪生	2021年12月	2026年11月	50,000.00	正常	2021.12.30-2021.12.31	14.40%	人民币	40.00	39.40	(0.60)	(1.50)	
412	叶洪生	2021年11月	2026年11月	100,000.00	正常	2021.12.21-2021.12.31	14.40%	人民币	440.00	433.40	(6.60)	(1.50)	
413	叶洪生	2021年11月	2026年11月	200,000.00	正常	2021.12.21-2021.12.31	14.40%	人民币	880.00	866.80	(13.20)	(1.50)	
414	冯碧燕	2021年11月	2026年11月	250,000.00	正常	2021.12.21-2021.12.31	14.40%	人民币	1,100.00	1083.50	(16.50)	(1.50)	
415	朱玲苔	2021年11月	2026年11月	800,000.00	正常	2021.12.21-2021.12.31	14.40%	人民币	3,520.00	3467.20	(52.80)	(1.50)	
416	姜国琴	2021年11月	2026年11月	500,000.00	正常	2021.12.21-2021.12.31	14.40%	人民币	2,200.00	2167.00	(33.00)	(1.50)	
417	陈皓	2021年11月	2026年11月	500,000.00	正常	2021.12.21-2021.12.31	14.40%	人民币	2,200.00	2167.00	(33.00)	(1.50)	
418	梁思杰	2021年11月	2026年11月	200,000.00	正常	2021.12.21-2021.12.31	14.40%	人民币	880.00	866.80	(13.20)	(1.50)	
419	余卫荣	2021年12月	2026年11月	600,000.00	正常	2021.12.21-2021.12.31	14.40%	人民币	2,640.00	2600.40	(39.60)	(1.50)	
420	王积群	2021年12月	2026年11月	350,000.00	正常	2021.12.21-2021.12.31	14.40%	人民币	1,540.00	1516.90	(23.10)	(1.50)	

应收利息评估明细表

评估基准日：2021年12月31日

表3-8-1

被评估单位：天台县银信小额贷款股份有限公司

金额单位：人民币元

序号	欠款单位名称(结算对象)	贷款日期	到期日期	本金	类别	利息所属期间	利率	币种	账面价值	评估价值	增值额	增值率%	备注
421	陈虹	2021年12月	2026年11月	400,000.00	正常	2021.12.21-2021.12.31	14.40%	人民币	1,760.00	1733.60	(26.40)	(1.50)	
422	陈虹	2021年12月	2026年11月	150,000.00	正常	2021.12.21-2021.12.31	14.40%	人民币	660.00	650.10	(9.90)	(1.50)	
423	陈凯健	2021年12月	2026年11月	200,000.00	正常	2021.12.21-2021.12.31	14.40%	人民币	880.00	866.80	(13.20)	(1.50)	
424	茅富海	2021年12月	2026年12月	100,000.00	正常	2021.12.21-2021.12.31	14.40%	人民币	440.00	433.40	(6.60)	(1.50)	
425	茅富海	2021年12月	2026年12月	280,000.00	正常	2021.12.21-2021.12.31	14.40%	人民币	1,232.00	1213.52	(18.48)	(1.50)	
426	陈加杰	2021年12月	2026年12月	350,000.00	正常	2021.12.21-2021.12.31	14.40%	人民币	1,540.00	1516.90	(23.10)	(1.50)	
427	陈襄萍	2021年12月	2026年12月	500,000.00	正常	2021.12.21-2021.12.31	12.00%	人民币	1,833.33	1805.83	(27.50)	(1.50)	
428	许文平	2021年12月	2026年12月	200,000.00	正常	2021.12.21-2021.12.31	14.40%	人民币	880.00	866.80	(13.20)	(1.50)	
429	许文平	2021年12月	2026年12月	200,000.00	正常	2021.12.23-2021.12.31	14.40%	人民币	720.00	709.20	(10.80)	(1.50)	
430	邢永强	2021年12月	2026年12月	200,000.00	正常	2021.12.21-2021.12.31	14.40%	人民币	880.00	866.80	(13.20)	(1.50)	
431	周程程	2021年12月	2026年12月	400,000.00	正常	2021.12.21-2021.12.31	14.40%	人民币	1,760.00	1733.60	(26.40)	(1.50)	
432	陈方旭	2021年12月	2026年12月	200,000.00	正常	2021.12.21-2021.12.31	14.40%	人民币	880.00	866.80	(13.20)	(1.50)	
433	陈斌	2021年12月	2026年12月	300,000.00	正常	2021.12.30-2021.12.31	14.40%	人民币	240.00	236.40	(3.60)	(1.50)	
434	余武林	2021年12月	2026年12月	200,000.00	正常	2021.12.22-2021.12.31	14.40%	人民币	800.00	788.00	(12.00)	(1.50)	
435	潘晓静	2021年12月	2026年12月	3,000,000.00	正常	2021.12.30-2021.12.31	14.40%	人民币	2,400.00	2364.00	(36.00)	(1.50)	
436	王永来	2021年12月	2026年12月	200,000.00	正常	2021.12.24-2021.12.31	14.40%	人民币	640.00	630.40	(9.60)	(1.50)	
437	徐仁飞	2021年12月	2026年12月	400,000.00	正常	2021.12.30-2021.12.31	5.65%	人民币	125.60	123.72	(1.88)	(1.50)	
438	陈满怡	2021年12月	2026年12月	400,000.00	正常	2021.12.29-2021.12.31	14.40%	人民币	480.00	472.80	(7.20)	(1.50)	
439	陈立福	2021年12月	2026年12月	150,000.00	正常	2021.12.28-2021.12.31	14.40%	人民币	240.00	236.40	(3.60)	(1.50)	
440	范志圆	2021年12月	2026年12月	300,000.00	正常	2021.12.28-2021.12.31	14.40%	人民币	480.00	472.80	(7.20)	(1.50)	
441	陈乾龙	2021年12月	2026年12月	200,000.00	正常	2021.12.29-2021.12.31	14.40%	人民币	240.00	236.40	(3.60)	(1.50)	
442	陈林达	2019年12月	2022年1月	1,000,000.00	正常	2021.10.21-2021.12.20	14.40%	人民币	24,250.65	23886.89	(363.76)	(1.50)	
443	崔庞华	2019年8月	2022年8月	500,000.00	正常	2021.9.21-2021.12.20	15.00%	人民币	18,958.33	18673.96	(284.37)	(1.50)	
444	林海锋	2021年11月	2022年11月	200,000.00	正常	2021.9.21-2021.12.20	16.56%	人民币	2,024.00	1993.64	(30.36)	(1.50)	
445	梅永生	2019年1月	2022年1月	700,000.00	正常	2021.11.7-2021.12.20	15.00%	人民币	12,791.67	12599.79	(191.88)	(1.50)	
446	穆义文	2021年4月	2022年4月	100,000.00	正常	2021.11.21-2021.12.20	16.56%	人民币	1,380.00	1359.30	(20.70)	(1.50)	
447	裘万锦	2019年12月	2022年1月	50,000.00	正常	2021.9.21-2021.12.20	12.00%	人民币	4,550.00	4550.00			期后已还款
448	施建萍	2021年7月	2026年7月	1,400,000.00	正常	2021.10.30-2021.12.20	14.40%	人民币	29,160.00	28722.60	(437.40)	(1.50)	
449	汤省兵	2019年3月	2022年3月	50,000.00	正常	2021.10.21-2021.12.20	15.00%	人民币	1,113.30	1096.60	(16.70)	(1.50)	
450	汤智慧	2021年5月	2026年4月	250,000.00	正常	2021.9.21-2021.12.20	14.40%	人民币	9,100.00	8963.50	(136.50)	(1.50)	
451	王爱芳	2021年11月	2026年11月	1,600,000.00	正常	2021.11.21-2021.12.20	14.40%	人民币	19,200.00	18912.00	(288.00)	(1.50)	
452	王君玲	2020年10月	2021年10月	60,000.00	关注	2021.11.21-2021.12.20	15.36%	人民币	768.00	768.00			期后已还款
453	王沈涛	2021年6月	2026年6月	1,200,000.00	正常	2021.11.21-2021.12.20	14.400%	人民币	14,400.00	14184.00	(216.00)	(1.50)	
454	王贤久	2021年9月	2026年9月	450,000.00	正常	2021.11.15-2021.12.20	14.40%	人民币	6,480.00	6382.80	(97.20)	(1.50)	
455	张建杰	2021年11月	2026年11月	200,000.00	正常	2021.11.21-2021.12.20	14.40%	人民币	2,400.00	2364.00	(36.00)	(1.50)	

应收利息评估明细表

评估基准日：2021年12月31日

表3-8-1
金额单位：人民币元

被评估单位：天台县银信小额贷款股份有限公司

序号	欠款单位名称(结算对象)	贷款日期	到期日期	本金	类别	利息所属期间	利率	币种	账面价值	评估价值	增值额	增值率%	备注
456	张静芬	2021年9月	2026年9月	800,000.00	正常	2021.10.21-2021.12.20	14.40%	人民币	19,520.00	19227.20	(292.80)	(1.50)	
457	张静芬	2021年9月	2026年9月	100,000.00	正常	2021.10.21-2021.12.20	14.40%	人民币	2,440.00	2403.40	(36.60)	(1.50)	
458	张良法	2021年7月	2022年12月	400,000.00	正常	2021.10.21-2021.12.20	7.99%	人民币	2,664.00	2624.04	(39.96)	(1.50)	
459	张祖林	2020年12月	2021年12月	200,000.00	关注	2021.12.21-2021.12.20	15.36%	人民币	5,205.33	5049.17	(156.16)	(3.00)	
460	郑珊杉	2019年12月	2022年12月	150,000.00	正常	2021.11.8-2021.12.20	15.00%	人民币	2,708.35	2667.72	(40.63)	(1.50)	
461	郑珊杉	2019年12月	2022年12月	250,000.00	正常	2021.11.21-2021.12.20	15.00%	人民币	3,125.00	3078.13	(46.87)	(1.50)	
462	郑士雨	2020年9月	2025年9月	200,000.00	正常	2021.9.21-2021.12.20	14.40%	人民币	7,280.00	7280.00			诉讼/期后已判决已还款
463													
464													
465													
466													
467													
468													
469													
470													
合 计									1,081,251.79	1,056,457.85	(24,793.94)	(2.29)	

被评估单位填表人员：袁双双

评估人员：潘淑淑

填表时间：2022年4月6日

其他应收款评估明细表

评估基准日：2021年12月31日

表3-8-3

被评估单位：天台县银信小额贷款股份有限公司

金额单位：人民币元

序号	欠款单位名称	业务内容	发生日期	账龄	币种	账面价值	评估价值	增值额	增值率%	备注
1	个人	垫付诉讼费	2021年12月	1年以内	人民币	39,835.00	39,237.48	(597.53)	(1.50)	
2	个人	垫付诉讼费	2020年12月	1-2年	人民币	58,889.34	58,006.00	(883.34)	(1.50)	
3	个人	垫付保全费	2021年12月	1年以内	人民币	16,330.00	16,085.05	(244.95)	(1.50)	
4	个人	垫付保全费	2020年12月	1-2年	人民币	13,465.00	13,263.03	(201.98)	(1.50)	
5	个人	垫付公告费	2019年1月	2-3年	人民币	1,080.00	1,063.80	(16.20)	(1.50)	
6	个人	垫付民事代理费	2021年12月	1年以内	人民币	5,000.00	4,925.00	(75.00)	(1.50)	
7	个人	垫付民事代理费	2019年1月	2-3年	人民币	36,000.00	35,460.00	(540.00)	(1.50)	
8	许君芳	职工借款	2021年1月	1年以内	人民币	5,000.00	5,000.00			
9	个人	垫付布控费	2019年1月	2-3年	人民币	10,000.00	9,850.00	(150.00)	(1.50)	
10										
11										
12										
13										
14										
15										
16										
其他应收款余额合计						185,599.34	182,890.35	(2,708.99)	(1.46)	
减：坏账准备						2,783.99	0.00	(2,783.99)	(100.00)	
其他应收款净额合计						182,815.35	182,890.35	75.00	0.04	

被评估单位填表人员：袁双双

评估人员：潘淑淑

填表时间：2022年4月6日

其他流动资产评估明细表

评估基准日：2021年12月31日

表3-13

被评估单位：天台县银信小额贷款股份有限公司

金额单位：人民币元

序号	户名(结算对象)	业务内容	发生日期	币种	账面价值	评估价值	增值额	增值率%	备注
1	员工宿舍房屋租金	待摊租赁费用	2021年8月	人民币	15,980.82	15,980.82			
2									
3									
4									
5									
6									
7									
8									
9									
10									
11									
12									
13									
14									
15									
16									
合 计					15,980.82	15,980.82			

被评估单位填表人员：袁双双

评估人员：潘淑淑

填表时间：2022年4月6日

非流动资产评估汇总表

评估基准日：2021年12月31日

表4

被评估单位：天台县银信小额贷款股份有限公司

金额单位：人民币元

编号	科目名称	账面价值	评估价值	增值额	增值率%
4-1	债权投资				
4-2	其他债权投资				
4-3	长期应收款				
4-4	长期股权投资				
4-5	其他权益工具投资净额				
4-6	其他非流动金融资产净额				
4-7	投资性房地产				
4-8	固定资产	4,480,758.41	7,737,090.00	3,256,331.59	72.67
	其中：建筑物类固定资产	4,321,764.80	7,488,220.00	3,166,455.20	73.27
	设备类固定资产	158,993.61	248,870.00	89,876.39	56.53
	土地				
4-9	在建工程				
4-10	生产性生物资产				
4-11	油气资产				
4-12	使用权资产				
4-13	无形资产				
4-13-1	其中：土地使用权				
4-13-2	采矿权				
4-13-3	其他无形资产				
4-14	开发支出				
4-15	商誉				
4-16	长期待摊费用				
4-17	递延所得税资产	3,588,275.02	3,588,275.02		
4-18	抵债资产				
4	非流动资产合计	8,069,033.43	11,325,365.02	3,256,331.59	40.36

评估人员：潘淑淑

固定资产评估汇总表

评估基准日：2021年12月31日

表4-8

被评估单位：天台县银信小额贷款股份有限公司

金额单位：人民币元

编号	科目名称	账面价值		评估价值		增值额		增值率%	
		原值	净值	原值	净值	原值	净值	原值	净值
	建筑物类固定资产合计	6,252,100.00	4,321,764.80	7,488,220.00	7,488,220.00	1,236,120.00	3,166,455.20	19.77	73.27
4-8-1	固定资产——房屋建筑物	6,252,100.00	4,321,764.80	7,488,220.00	7,488,220.00	1,236,120.00	3,166,455.20	19.77	73.27
4-8-2	固定资产——构筑物及其他辅助设施								
4-8-3	固定资产——管道及沟槽								
	设备类固定资产合计	448,178.64	158,993.61	409,080.00	248,870.00	(39,098.64)	89,876.39	(8.72)	56.53
4-8-4	固定资产——机器设备								
4-8-5	固定资产——车辆	295,734.52	131,848.33	280,850.00	213,450.00	(14,884.52)	81,601.67	(5.03)	61.89
4-8-6	固定资产——电子设备	152,444.12	27,145.28	128,230.00	35,420.00	(24,214.12)	8,274.72	(15.88)	30.48
4-8-7	固定资产——土地								
4-8-8	固定资产清理								
	固定资产合计	6,700,278.64	4,480,758.41	7,897,300.00	7,737,090.00	1,197,021.36	3,256,331.59	17.87	72.67
	减：固定资产减值准备								
	固定资产	6,700,278.64	4,480,758.41	7,897,300.00	7,737,090.00	1,197,021.36	3,256,331.59	17.87	72.67

评估人员：潘淑淑

固定资产—房屋建筑物评估明细表

评估基准日：2021年12月31日

表4-8-1

被评估单位：天台县银信小额贷款股份有限公司

金额单位：人民币元

序号	权证编号	建筑物名称	结构	建成年月	建筑面积 (平方米)	账面价值		评估价值			评估增(减)值		备注
						原值	净值	原值	成新率%	净值	增减值	增值率%	
1	天房权证天台字第108834号	天台县赤城街道东方壹品1幢1-1号	框架	2015年6月	41.84	1,102,100.00	761,826.62	1,379,480.00		1,379,480.00	617,653.38	81.08	
2	天房权证天台字第108831号	天台县赤城街道东方壹品2幢2-7号	框架	2015年6月	189.06	5,150,000.00	3,559,938.18	6,108,740.00		6,108,740.00	2,548,801.82	71.60	
3													
4													
5													
6													
7													
8													
9													
10													
11													
12													
13													
14													
15													
16													
固定资产—房屋建筑物合计					230.90	6,252,100.00	4,321,764.80	7,488,220.00		7,488,220.00	3,166,455.20	73.27	
减：减值准备													
固定资产—房屋建筑物净额					230.90	-----	4,321,764.80	-----		7,488,220.00	3,166,455.20	73.27	

被评估单位填表人员：袁双双

评估人员：潘淑淑

填表时间：2022年4月6日

固定资产—车辆评估明细表

评估基准日：2021年12月31日

表4-8-5

被评估单位：天台县银信小额贷款股份有限公司

金额单位：人民币元

序号	车辆 牌号	车辆名称	规格型号	生产 厂家	计量 单位	数量	购置 日期	启用 日期	已行驶 里程	账面价值		评估价值			评估增(减)值		备注
										原值	净值	原值	成新率%	净值	增减值	增值率%	
1	浙JX30B7	小型普通客车	英菲尼迪牌DFL6470VJNW1	东风汽车	辆	1	2019年8月	2019年8月	33,257	295,734.52	131,848.33	280,850.00	76	213,450.00	81,601.67	61.89	
2																	
3																	
4																	
5																	
6																	
7																	
8																	
9																	
10																	
11																	
12																	
13																	
14																	
15																	
16																	
固定资产—车辆合计						1				295,734.52	131,848.33	280,850.00		213,450.00	81,601.67	61.89	
减：减值准备																	
固定资产—车辆净额						1				-----	131,848.33	-----		213,450.00	81,601.67	61.89	

被评估单位填表人员：袁双双

评估人员：潘淑淑

填表时间：2022年4月6日

固定资产—电子设备评估明细表

评估基准日：2021年12月31日

表4-8-6

被评估单位：天台县银信小额贷款股份有限公司

金额单位：人民币元

序号	设备名称	规格型号	生产厂家	计量单位	数量	购置日期	启用日期	账面价值		评估价值			评估增(减)值		备注
								原值	净值	原值	成新率%	净值	增减值	增值率%	
1	电脑		联想	台	1	2012年8月	2012年8月	3,900.00	195.00	3,070.00	10	310.00	115.00	58.97	
2	电脑		联想	台	1	2016年1月	2016年1月	4,398.00	219.90	3,730.00	10	370.00	150.10	68.26	
3	电脑		联想	台	1	2016年4月	2016年4月	4,450.00	222.50	3,780.00	10	380.00	157.50	70.79	
4	复印机			台	1	2013年5月	2013年5月	7,000.00	350.00	5,660.00	10	570.00	220.00	62.86	
5	空调			台	1	2013年7月	2013年7月	4,900.00	245.00	3,960.00	10	400.00	155.00	63.27	
6	空调			台	1	2013年11月	2013年11月	5,800.00	290.00	4,690.00	10	470.00	180.00	62.07	
7	空调			台	1	2013年11月	2013年11月	5,800.00	290.00	4,690.00	10	470.00	180.00	62.07	
8	空调			台	1	2013年11月	2013年11月	5,800.00	290.00	4,690.00	10	470.00	180.00	62.07	
9	空调			台	1	2013年11月	2013年11月	2,800.00	140.00	2,270.00	10	230.00	90.00	64.29	
10	空调			台	1	2013年11月	2013年11月	2,800.00	140.00	2,270.00	10	230.00	90.00	64.29	
11	空调			台	1	2015年12月	2015年12月	5,900.00	295.00	4,920.00	24	1,180.00	885.00	300.00	
12	办公家具			套	1	2013年11月	2013年11月	36,525.00	1,826.25	29,550.00	10	2,960.00	1,133.75	62.08	
13	办公家具			套	1	2013年12月	2013年12月	19,900.00	995.00	16,100.00	10	1,610.00	615.00	61.81	
14	办公家具			套	1	2015年12月	2015年12月	14,949.00	747.45	12,470.00	24	2,990.00	2,242.55	300.03	
15	电脑	联想V14		台	1	2020年3月	2020年3月	4,026.55	1,795.23	3,270.00	70	2,290.00	494.77	27.56	
16	电脑		戴尔	台	2	2020年7月	2020年7月	6,991.15	3,854.87	6,920.00	75	5,190.00	1,335.13	34.63	
17	电脑	联想扬天		台	3	2021年8月	2021年8月	10,353.98	9,261.06	10,080.00	93	9,370.00	108.94	1.18	
18	笔记本电脑		联想	台	1	2021年11月	2021年11月	6,150.44	5,988.02	6,110.00	97	5,930.00	(58.02)	(0.97)	
19															
20															
固定资产——电子设备合计					21			152,444.12	27,145.28	128,230.00		35,420.00	8,274.72	30.48	
减：减值准备															
固定资产——电子设备净额					21			-----	27,145.28	-----		35,420.00	8,274.72	30.48	

被评估单位填表人员：袁双双

评估人员：潘淑淑

填表时间：2022年4月6日

递延所得税资产评估明细表

评估基准日：2021年12月31日

表4-17

被评估单位：天台县银信小额贷款股份有限公司

金额单位：人民币元

序号	暂时性差异项目	暂时性差异金额	所得税税率	币种	账面价值	评估价值	增值额	增值率%	备注
1	发放贷款损失准备	6,225,549.19	25%	人民币	1,556,387.30	1,556,387.30			
2	账面已核销税法未核销贷款对应的暂时性差异	8,127,550.88	25%	人民币	2,031,887.72	2,031,887.72			
3									
4									
5									
6									
7									
8									
9									
10									
11									
12									
13									
14									
15									
16									
合 计					3,588,275.02	3,588,275.02			

被评估单位填表人员：袁双双

评估人员：潘淑淑

填表时间：2022年4月6日

流动负债评估汇总表

评估基准日：2021年12月31日

表5

被评估单位：天台县银信小额贷款股份有限公司

金额单位：人民币元

编号	科目名称	账面价值	评估价值	增值额	增值率%
5-1	短期借款				
5-2	交易性金融负债				
5-3	衍生金融负债				
5-4	应付票据				
5-5	应付账款				
5-6	预收款项				
5-7	合同负债				
5-8	应付职工薪酬	88,623.68	88,623.68		
5-9	应交税费	6,143,706.94	6,143,706.94		
5-10	其他应付款	31,160,581.99	31,160,581.99		
5-11	持有待售负债				
5-12	一年内到期的非流动负债				
5-13	其他流动负债				
5	流动负债合计	37,392,912.61	37,392,912.61		

评估人员：潘淑淑

应付职工薪酬评估明细表

评估基准日：2021年12月31日

表5-8

被评估单位：天台县银信小额贷款股份有限公司

金额单位：人民币元

序号	部门或内容	发生日期	币种	账面价值	评估价值	增值额	增值率%	备注
1	社会保险费	2021年12月	人民币	17,995.31	17,995.31			
2	住房公积金	2021年12月	人民币	14,570.00	14,570.00			
3	工会经费	2021年12月	人民币	7,098.37	7,098.37			
4	企业年金	2021年12月	人民币	48,960.00	48,960.00			
5								
6								
7								
8								
9								
10								
11								
12								
13								
14								
15								
16								
合 计				88,623.68	88,623.68			

被评估单位填表人员：袁双双

评估人员：潘淑淑

填表时间：2022年4月6日

应交税费评估明细表

评估基准日：2021年12月31日

表5-9

被评估单位：天台县银信小额贷款股份有限公司

金额单位：人民币元

序号	征税机关	税种	发生日期	币种	账面价值	评估价值	增值额	增值率%	备注
1	国家税务总局天台县税务局	增值税	2021年12月	人民币	381,852.12	381,852.12			
2	国家税务总局天台县税务局	城市维护建设税	2021年12月	人民币	19,092.62	19,092.62			
3	国家税务总局天台县税务局	教育费附加	2021年12月	人民币	11,455.57	11,455.57			
4	国家税务总局天台县税务局	地方教育附加	2021年12月	人民币	7,637.04	7,637.04			
5	国家税务总局天台县税务局	企业所得税	2021年12月	人民币	5,661,655.68	5,661,655.68			
6	国家税务总局天台县税务局	代扣代缴个人所得税	2021年12月	人民币	62,013.91	62,013.91			
7									
8									
9									
10									
11									
12									
13									
14									
15									
16									
合 计					6,143,706.94	6,143,706.94			

被评估单位填表人员：袁双双

评估人员：潘淑淑

填表时间：2022年4月6日

其他应付款评估汇总表

评估基准日：2021年12月31日

表5-10

被评估单位：天台县银信小额贷款股份有限公司

金额单位：人民币元

编号	名称	账面价值	评估价值	增值额	增值率%	备注
5-10-1	其他应付款——应付利息					
5-10-2	其他应付款——应付股利	30,980,000.00	30,980,000.00			
5-10-3	其他应付款——其他应付款	180,581.99	180,581.99			
合 计		31,160,581.99	31,160,581.99			

评估人员：潘淑淑

应付股利评估明细表

评估基准日：2021年12月31日

表5-10-2

被评估单位：天台县银信小额贷款股份有限公司

金额单位：人民币元

序号	投资单位名称	发生日期	利润所属期间	币种	账面价值	评估价值	增值额	增值率%	备注
1	浙江银轮机械股份有限公司	2020年12月	截至2020年11月底	人民币	9,000,000.00	9,000,000.00			
2	浙江天台祥和实业股份有限公司	2020年12月	截至2020年11月底	人民币	3,250,000.00	3,250,000.00			
3	浙江红石梁集团有限公司	2020年12月	截至2020年11月底	人民币	3,250,000.00	3,250,000.00			
4	浙江天皇药业有限公司	2020年12月	截至2020年11月底	人民币	3,250,000.00	3,250,000.00			
5	浙江天台优派特智能冲压有限公司	2020年12月	截至2020年11月底	人民币	2,250,000.00	2,250,000.00			
6	台州永立建设有限公司	2020年12月	截至2020年11月底	人民币	1,500,000.00	1,500,000.00			
7	天台县飞强摩托配件厂	2020年12月	截至2020年11月底	人民币	1,500,000.00	1,500,000.00			
8	浙江银兴机械股份有限公司	2020年12月	截至2020年11月底	人民币	900,000.00	900,000.00			
9	范永贵	2020年12月	截至2020年11月底	人民币	2,600,000.00	2,600,000.00			
10	陈邦锐	2020年12月	截至2020年11月底	人民币	1,200,000.00	1,200,000.00			
11	徐世虎	2020年12月	截至2020年11月底	人民币	1,200,000.00	1,200,000.00			
12	朱勇刚	2020年12月	截至2020年11月底	人民币	1,080,000.00	1,080,000.00			
13									
14									
15									
16									
合 计					30,980,000.00	30,980,000.00			

被评估单位填表人员：袁双双

评估人员：潘淑淑

填表时间：2022年4月6日

其他应付款评估明细表

评估基准日：2021年12月31日

表5-10-3

被评估单位：天台县银信小额贷款股份有限公司

金额单位：人民币元

序号	户名(结算对象)	业务内容	发生日期	账龄	币种	账面价值	评估价值	增值额	增值率%	备注
1	个人养老金	代扣代缴养老金	2021年12月	1年以内	人民币	6,526.88	6,526.88			
2	个人失业金	代扣代缴失业金	2021年12月	1年以内	人民币	2,801.96	2,801.96			
3	个人住房公积金	代扣代缴住房公积金	2020年1月	1-2年	人民币	1,000.00	1,000.00			
4	个人企业年金	代扣代缴企业年金	2021年12月	1年以内	人民币	24,480.00	24,480.00			
5	徐淑权	执行费	2020年1月	1-2年	人民币	966.67	966.67			
6	计提21年房产税	房产税	2021年12月	1年以内	人民币	52,517.64	52,517.64			
7	韩秀球代丁志旺	代付款项	2021年12月	1年以内	人民币	41,291.14	41,291.14			
8	庞学培代何美娇	代付款项	2021年12月	1年以内	人民币	41,052.00	41,052.00			
9	其他个人	多收利息	2021年12月	1年以内	人民币	9,945.70	9,945.70			
10										
11										
12										
13										
14										
15										
16										
合 计						180,581.99	180,581.99			

被评估单位填表人员：袁双双

评估人员：潘淑淑

填表时间：2022年4月6日