

本报告依据中国资产评估准则编制

**浙江华铁应急设备科技股份有限公司拟收购股权涉及的
浙江粤顺建筑安全科技有限公司股东全部权益价值项目
资产评估报告**

浙中企华评报字(2021)第 0460 号
(共一册, 第一册)

浙江中企华资产评估有限公司
二〇二一年十一月二十五日



资产评估报告编码回执



(中国资产评估协会全国统一编码)

资产评估报告编码： 3333020104202100471

资产评估报告名称： 浙江华铁应急设备科技股份有限公司拟收购股权
涉及的浙江粤顺建筑安全科技有限公司股东全部
权益价值项目

资产评估报告文号： 浙中企华评报字(2021)第0460号

资产评估机构名称： 浙江中企华资产评估有限公司

签字资产评估专业人员： 李素(资产评估师)、王顺盖(资产评估师)

说明：本回执仅证明该资产评估报告已进行了全国统一编码，不作为资产评估机构及其签字资产评估专业人员免除相关法律责任的依据。

目 录

声 明.....	1
资产评估报告摘要.....	3
资产评估报告正文.....	5
一、 委托人、被评估单位和资产评估委托合同约定的其他资产评估报告使用人.....	5
二、 评估目的.....	10
三、 评估对象和评估范围.....	10
四、 价值类型.....	11
五、 评估基准日.....	11
六、 评估依据.....	11
七、 评估方法.....	14
八、 评估程序实施过程和情况.....	20
九、 评估假设.....	22
十、 评估结论.....	24
十一、 特别事项说明.....	26
十二、 资产评估报告使用限制说明.....	28
十三、 资产评估报告日.....	29
资产评估报告附件.....	30

声 明

一、本资产评估报告依据财政部发布的资产评估基本准则和中国资产评估协会发布的资产评估执业准则和职业道德准则编制。

二、本资产评估机构及其资产评估师遵守法律、行政法规和资产评估准则，坚持独立、客观、公正的原则，并对所出具的资产评估报告依法承担责任。

三、委托人或者其他资产评估报告使用人应当按照法律、行政法规规定和资产评估报告载明的使用范围使用资产评估报告；委托人或者其他资产评估报告使用人违反前述规定使用资产评估报告的，资产评估机构及其资产评估师不承担责任。

本资产评估报告仅供委托人、资产评估委托合同中约定的其他资产评估报告使用人和法律、行政法规规定的资产评估报告使用人使用；除此之外，其他任何机构和个人不能成为资产评估报告的使用人。

本资产评估机构及资产评估师提示资产评估报告使用人应当正确理解和使用评估结论，评估结论不等同于评估对象可实现价格，评估结论不应当被认为是对其评估对象可实现价格的保证。

四、评估对象涉及的资产、负债清单及企业经营预测资料由委托人、被评估单位申报并经其采用签名、盖章或法律允许的其他方式确认；委托人和其他相关当事人依法对其提供资料的真实性、完整性、合法性负责。

五、资产评估师已对评估对象及其所涉及资产进行现场调查；已对评估对象及其所涉及资产的法律权属状况给予必要的关注，对评估对象及其所涉及资产的法律权属资料进行了查验，对已经发现的问题进行了如实披露，并且已提请委托人及其他相关当事人完善产权以满足出具资产评估报告的要求。

六、本资产评估机构及资产评估师与资产评估报告中的评估对象没有现存或者预期的利益关系，与相关当事人没有现存或者预期

的利益关系，对相关当事人不存在偏见。

七、本资产评估机构出具的资产评估报告中的分析、判断和结果受资产评估报告中假设和限制条件的限制，资产评估报告使用人应当充分考虑资产评估报告中载明的假设、限制条件、特别事项说明及其对评估结论的影响。

八、本资产评估报告中，所有以万元为金额单位的表格或者文字表述，如存在总计数与各分项数值之和出现尾差，均为四舍五入原因造成。

资产评估报告摘要

重要提示

本摘要内容摘自资产评估报告正文，欲了解本评估项目的详细情况并合理理解和使用评估结论，应认真阅读资产评估报告正文。

浙江华铁应急设备科技股份有限公司：

浙江中企华资产评估有限公司接受浙江华铁应急设备科技股份有限公司的委托，按照法律、行政法规和资产评估准则的规定，坚持独立、客观、公正的原则，按照必要的评估程序，对浙江华铁应急设备科技股份有限公司拟收购股权涉及的浙江粤顺建筑安全科技有限公司的股东全部权益价值在 2020 年 12 月 31 日的市场价值进行了评估。现将资产评估报告摘要如下：

评估目的：为浙江华铁应急设备科技股份有限公司拟收购股权提供价值参考。

评估对象：浙江粤顺建筑安全科技有限公司的股东全部权益价值。

评估范围：被评估单位的全部资产及负债，具体包括流动资产、非流动资产（固定资产、递延所得税资产、其他非流动资产）、流动负债。

评估基准日：2020 年 12 月 31 日

价值类型：市场价值

评估方法：收益法、资产基础法

评估结论：本资产评估报告选用收益法评估结果作为评估结论。具体评估结论如下：

浙江粤顺建筑安全科技有限公司评估基准日总资产账面价值为 6,839.65 万元，总负债账面价值为 423.47 万元，股东全部权益账面价值为 6,416.18 万元（业经致同会计师事务所(特殊普通合伙)杭州分所审计），股东全部权益评估价值为 26,901.91 万元，增值额为 20,485.73 万元，增值率为 319.28%。

本资产评估报告仅为资产评估报告中描述的经济行为提供价值参考，评估结论的使用有效期限自评估基准日 2020 年 12 月 31 日至 2021 年 12 月 30 日。

资产评估报告使用人应当充分考虑资产评估报告中载明的假设、限定条件、特别事项说明及其对评估结论的影响。

以上内容摘自资产评估报告正文，欲了解本评估项目的详细情况并合理理解和使用评估结论，应认真阅读资产评估报告正文。

浙江华铁应急设备科技股份有限公司拟收购股权涉及的浙江粤 顺建筑安全科技有限公司股东全部权益价值项目

资产评估报告正文

浙江华铁应急设备科技股份有限公司：

浙江中企华资产评估有限公司接受贵公司的委托，按照法律、行政法规和资产评估准则的规定，坚持独立、客观、公正的原则，采用收益法、资产基础法，按照必要的评估程序，对浙江华铁应急设备科技股份有限公司拟收购股权涉及的浙江粤顺建筑安全科技有限公司的股东全部权益价值在评估基准日 2020 年 12 月 31 日的市场价值进行了评估。现将资产评估情况报告如下：

一、委托人、被评估单位和资产评估委托合同约定的其他资产评估报告使用人

本资产评估报告的委托人为浙江华铁应急设备科技股份有限公司，被评估单位为浙江粤顺建筑安全科技有限公司，资产评估委托合同未约定其他资产评估报告使用人。

（一）委托人简介

企业名称：浙江华铁应急设备科技股份有限公司（简称“华铁应急”）

统一社会信用代码：91330000682900435M

法定住所：浙江省杭州市江干区胜康街 68 号华铁创业大楼 1 幢 10 层

经营场所：浙江省杭州市江干区胜康街 68 号华铁创业大楼 1 幢 10 层

法定代表人：胡丹锋

注册资本：90,255.4505 万元人民币

企业性质：其他股份有限公司（上市）

主要经营范围：应急设备的研发、技术咨询、技术服务、租赁、

销售、维修服务，高空作业平台、抢修维修平台、液压机械、应力监测与调节设备的租赁、销售、维修服务，钢结构工程专业承包，地基与基础工程专业承包，建筑安全技术开发服务，建筑工程安全设备及成套设备租赁与技术服务，建筑设备材料的租赁，钢结构工程及地基与基础工程的安全维护，安全工程技术咨询及技术服务，起重机械设备租赁服务，建筑设备的销售。（依法须经批准的项目，经相关部门批准后方可开展经营活动）

（二）被评估单位简介

1. 公司简况

企业名称：浙江粤顺建筑安全科技有限公司（简称“浙江粤顺”）

统一社会信用代码：91331127MA2E1R1769

法定住所：浙江省丽水市莲都区经济开发区通济街 60 号 5 楼 502-5 室（丽景民族工业园）

法定代表人：章承新

注册资本：6,900.00 万元人民币

企业性质：有限责任公司（自然人投资或控股）

主要经营范围：建筑安全技术的开发、技术服务、技术咨询；高空作业平台的租赁、销售、维修；建筑工程机械设备安装、租赁；承揽脚手架、建筑模板工程施工；铝合金模板的研发、设计、加工、安装、维修、销售、租赁；建筑劳务分包（不含劳务派遣）（依法须经批准的项目，经相关部门批准后方可开展经营活动）。

2. 公司股权结构及变更情况

浙江粤顺建筑安全科技有限公司系由浙江华铁应急设备科技股份有限公司、李跃淦、傅凯翔、徐群英、蒋妙兰、张丽芳共同出资设立，由景宁畲族自治县市场监督管理局于 2019 年 7 月 3 日颁发注册号为 91331127MA2E1R1769 的《企业法人营业执照》，设立时股权结构如下：

浙江华铁应急设备科技股份有限公司拟收购股权涉及的
浙江粤顺建筑安全科技有限公司股东全部权益价值项目资产评估报告

编号	股东名称	注册资本(万元)	实缴资本(万元)	占比(%)
1	浙江华铁应急设备科技股份有限公司	450.00	0.00	45.00
2	李跃淦	234.00	0.00	23.40
3	傅凯翔	87.00	0.00	8.70
4	徐群英	87.00	0.00	8.70
5	蒋妙兰	87.00	0.00	8.70
6	张丽芳	55.00	0.00	5.50
合计		1,000.00	0.00	100.00

根据 2019 年 8 月 30 日召开的公司股东会决议决定：公司注册资本从 1,000.00 万元增资到 6,900.00 万元，分别为股东李跃淦增资 1,381.5 万元，张丽芳增资 324.50 万元，徐群英增资 513.00 万元，傅凯翔增资 513.00 万元，蒋妙兰增资 513.00 万元，浙江华铁应急设备科技股份有限公司增资 2,655.00 万元。截至出具报告日，注册资本实缴 6,900.00 万元，剩余未实缴出资额于 2039 年 6 月 30 日前补足。本次变更后股权结构如下：

编号	股东名称	注册资本(万元)	实缴资本(万元)	占比(%)
1	浙江华铁应急设备科技股份有限公司	3,105.00	3,105.00	45.00%
2	李跃淦	1,615.50	1,615.50	23.40%
3	傅凯翔	600.00	600.00	8.70%
4	徐群英	600.00	600.00	8.70%
5	蒋妙兰	600.00	600.00	8.70%
6	张丽芳	379.50	379.50	5.50%
合计		6,900.00	6,900.00	100.00%

截至出具报告日，浙江粤顺建筑安全科技有限公司股权结构未发生变化。

3. 公司产权和经营管理结构

公司产权结构如下：

浙江华铁应急设备科技股份有限公司拟收购股权涉及的
浙江粤顺建筑安全科技有限公司股东全部权益价值项目资产评估报告

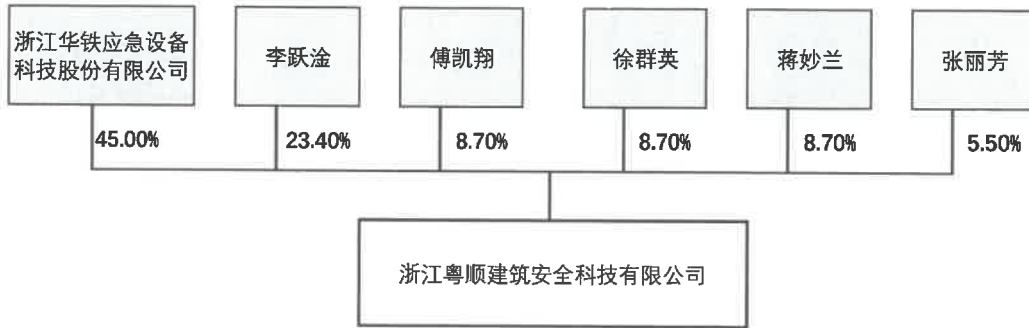

公司经营管理结构如下:

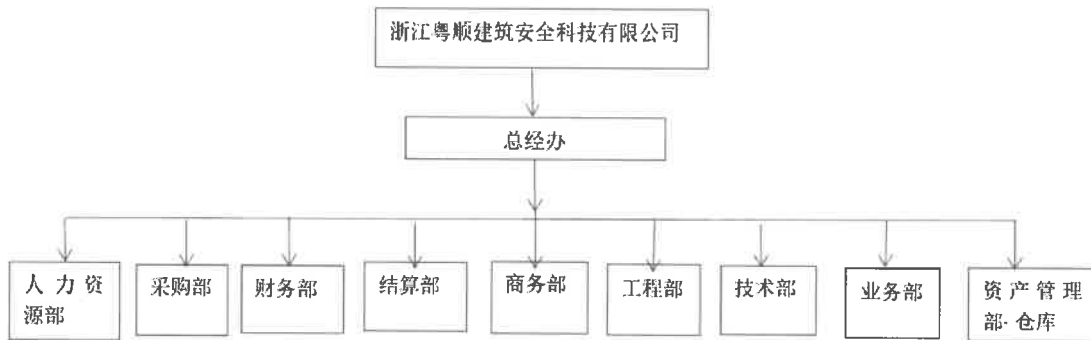

4. 被评估单位资产、财务和经营状况

资产负债表

金额单位: 人民币万元

项目	2019年12月31日	2020年12月31日
货币资金	898.52	1,617.00
应收账款	82.45	1,223.95
预付款项	0.00	1.26
其他应收款	3.27	10.73
其他流动资产	66.98	238.64
流动资产合计	1,051.23	3,091.58
固定资产	1,449.22	3,509.73
递延所得税资产	0.50	8.80
其他非流动资产	690.19	229.54
非流动资产合计	2,139.91	3,748.07
资产总计	3,191.14	6,839.65
应付账款	4.51	112.51
预收款项	50.00	0.00
合同负债	0.00	161.33
应付职工薪酬	24.41	13.25

浙江华铁应急设备科技股份有限公司拟收购股权涉及的
浙江粤顺建筑安全科技有限公司股东全部权益价值项目资产评估报告

资产负债表

金额单位：人民币万元

项目	2019年12月31日	2020年12月31日
应交税费	19.81	67.71
其他应付款	7.23	53.05
其他流动负债	0.00	15.62
流动负债合计	105.96	423.47
非流动负债	0.00	0.00
负债总计	105.96	423.47
实收资本	2,985.00	5,000.00
盈余公积金	10.02	141.33
未分配利润	90.16	1,274.86
所有者权益合计	3,085.18	6,416.18
负债及所有者权益总计	3,191.14	6,839.65

利润表

金额单位：人民币万元

项目	2019年	2020年
一、营业总收入	250.11	2,521.60
其中：营业收入	250.11	2,521.60
主营业务收入	250.11	2,521.60
二、营业总成本	134.23	981.76
其中：营业成本	16.04	624.34
主营业务成本	16.04	624.34
税金及附加	4.09	1.39
销售费用	65.28	68.96
管理费用	49.33	291.48
财务费用	-0.51	-4.41
利息收入	0.72	5.04
加：其他收益	5.82	46.52
信用减值损失	-3.35	-55.32
三、营业利润	118.35	1,531.04
加：营业外收入	0.00	2.49
减：营业外支出	0.00	0.01
四、利润总额	118.35	1,533.53

利润表

金额单位：人民币万元

项目	2019年	2020年
减：所得税费用	18.17	217.53
五、净利润	100.18	1,316.00

2019年度、2020年度财务数据业经致同会计师事务所（特殊普通合伙）杭州分所审计，并发表了标准无保留意见。

5. 委托人与被评估单位之间的关系

委托方持有被评估单位45%股权，为控股股东。

（三）资产评估委托合同约定的其他资产评估报告使用人

资产评估委托合同未约定其他资产评估报告使用人。

本资产评估报告仅供委托人和国家法律、法规规定的资产评估报告使用人使用，不得被其他任何第三方使用或依赖。

二、评估目的

浙江华铁应急设备科技股份有限公司拟收购股权，为此需要对评估基准日时浙江粤顺建筑安全科技有限公司的股东全部权益价值进行评估，为上述经济行为提供价值参考。

三、评估对象和评估范围

（一）评估对象

评估对象是浙江粤顺建筑安全科技有限公司的股东全部权益价值。

（二）评估范围

评估范围是被评估单位的全部资产及负债。评估基准日，评估范围内的资产为流动资产、非流动资产（固定资产、递延所得税资产、其他非流动资产），总资产账面价值为6,839.65万元，负债为流动负债，总负债账面价值为423.47万元，股东全部权益账面价值为6,416.18万元（账面价值业经致同会计师事务所（特殊普通合伙）杭州分所审计，并出具了标准无保留意见审计报告）。

委托评估对象和评估范围与经济行为涉及的评估对象和评估范

围一致。

企业申报的纳入评估范围的资产均为表内资产。

根据企业申报资料，评估范围内的主要资产情况如下：

1. 设备类资产

机器设备：共计 5664 项，主要为各类生产用设备，包括 JJ(C) 专用电动葫芦（凌鹰）、附墙支座总成等。

车辆：共 1 辆，为小型普通客车。

电子设备：共计 6 项，主要为台式电脑、无人机、工业级高压水清洗机等，主要分布于办公场所内。

(三) 引用其他机构出具的报告结论

本资产评估报告不存在引用除审计报告外其他机构报告的情况。

四、价值类型

资产评估价值类型包括市场价值和公允价值以外的价值（投资价值、在用价值、清算价值、残余价值等）两种类型。经资产评估师与委托人充分沟通后，根据本次评估目的、市场条件及评估对象自身条件等因素，最终确定评估对象的价值类型为市场价值。

市场价值是指自愿买方和自愿卖方，在各自理性行事且未受任何强迫的情况下，评估对象在评估基准日进行正常公平交易的价值估计数额。

五、评估基准日

本报告评估基准日是 2020 年 12 月 31 日。

确定该评估基准日主要考虑资产评估是对某一时点的资产提供价值参考，选择会计期末作为评估基准日，能够全面反映评估对象资产的整体情况，同时考虑到与审计报告时间相衔接。本次评估基准日由委托人确定，并在资产评估委托合同中作了相应约定。

六、评估依据

(一) 经济行为依据

1. 浙江华铁应急设备科技股份有限公司出具的委托评估函。

(二) 法律法规依据

1. 《中华人民共和国资产评估法》(2016年7月2日中华人民共和国第十二届全国人民代表大会常务委员会第二十一次会议通过);

2. 《中华人民共和国公司法》(2018年10月26日第十三届全国人民代表大会常务委员会第六次会议通过修正);

3. 《资产评估行业财政监督管理办法》(中华人民共和国财政部令第97号);

4. 《中华人民共和国证券法》(2019年12月28日第十三届全国人民代表大会常务委员会第十五次会议第二次修订);

5. 《企业会计准则—基本准则》(财政部令第33号, 财政部令第76号修订);

6. 《中华人民共和国企业所得税法》(2018年12月29日第十三届全国人民代表大会常务委员会第七次会议通过);

7. 《中华人民共和国增值税暂行条例》(国务院令第691号);

8. 《财政部税务总局关于调整增值税税率的通知》(财税[2018]32号);

9. 《关于全面推开营业税改征增值税试点的通知》(财税[2016]36号);

10. 《财政部税务总局海关总署关于深化增值税改革有关政策的公告》(财政部税务总局海关总署[2019]39号);

11. 《中华人民共和国民法典》(十三届全国人大三次会表决通过, 2021年1月1日起施行);

12. 《会计监管风险提示第5号—上市公司股权交易资产评估》(中国证监会);

13. 有关其他法律、行政法规、通知文件等。

(三) 评估准则依据

1. 《资产评估基本准则》(财资[2017]43号);

2. 《资产评估职业道德准则》(中评协[2017]30号);

3. 《资产评估执业准则—资产评估程序》(中评协[2018]36号);

4. 《资产评估执业准则—资产评估报告》(中评协[2018]35号);
 5. 《资产评估执业准则—资产评估委托合同》(中评协[2017]33号);
 6. 《资产评估执业准则—资产评估档案》(中评协[2018]37号);
 7. 《资产评估执业准则—资产评估方法》(中评协[2019]35号);
 8. 《资产评估执业准则—利用专家工作及相關报告》(中评协[2017]35号);
 9. 《资产评估执业准则—企业价值》(中评协[2018]38号);
 10. 《资产评估执业准则—机器设备》(中评协[2017]39号);
 11. 《资产评估机构业务质量控制指南》(中评协[2017]46号);
 12. 《资产评估价值类型指导意见》(中评协[2017]47号);
 13. 《资产评估对象法律权属指导意见》(中评协[2017]48号);
 14. 《资产评估专家指引第8号—资产评估中的核查验证》(中评协[2019]39号);
 15. 《资产评估专家指引第10号—在新冠肺炎疫情期间合理履行资产评估程序》(中评协[2020]6号);
 16. 《资产评估专家指引第12号—收益法评估企业价值中折现率的测算》(中评协[2020]38号);
 17. 《资产评估准则术语2020》(中评协[2020]31号);
 18. 其他准则。
- (四) 权属依据
1. 机动车行驶证;
 2. 其他有关产权证明。
- (五) 取价依据
1. 《机动车强制报废标准规定》(商务部、发改委、公安部、环境保护部令2012年第12号,自2013年5月1日起施行);
 2. 评估基准日银行存贷款基准利率;
 3. 《2020机电产品价格信息查询系统》;
 4. 同花顺iFinD金融数据终端;
 5. 企业提供的以前年度的财务报表、审计报告;

6. 企业有关部门提供的未来年度经营计划;
7. 企业提供的主要产品目前及未来年度市场预测资料;
8. 资产评估专业人员现场勘查记录及收集的其他相关估价信息资料;
9. 《中共景宁畲族自治县委景宁畲族自治县人民政府关于加快总部经济发展的若干意见》(景委发〔2017〕13号);
10. 与此次资产评估有关的其他资料。

(六) 其他参考依据

1. 被评估单位提供的资产清单和资产评估明细表;
2. 《关于进一步规范银行函证及回函工作的通知》(财会〔2020〕12号);
3. 致同会计师事务所(特殊普通合伙)杭州分所于2021年4月27日出具的(2021)第332C014349号标准无保留意见审计报告;
4. 浙江中企华资产评估有限公司信息库。

七、评估方法

收益法,是指将评估对象预期收益资本化或者折现,确定其价值的评估方法。

市场法,是指将评估对象与可比上市公司或者可比交易案例进行比较,确定其价值的评估方法。

资产基础法,是指以评估对象在评估基准日的资产负债表为基础,评估表内及可识别的表外各项资产、负债价值,确定其价值的评估方法。

《资产评估执业准则—企业价值》规定,执行企业价值评估业务,应当根据评估目的、评估对象、价值类型、资料收集等情况,分析收益法、市场法和资产基础法三种基本方法的适用性,选择评估方法。对于适合采用不同评估方法进行企业价值评估的,资产评估专业人员应当采用两种以上评估方法进行评估。

本次评估选用的评估方法为:收益法、资产基础法。评估方法选择理由如下:

由于被评估单位有完备的财务资料和资产管理资料可以利用，资产取得成本的有关数据和信息来源较广，因此本次采用资产基础法进行评估。

被评估单位整体业务链已经逐步趋于稳定，在延续现有的业务内容和范围的情况下，未来收益能够合理预测，与企业未来收益的风险程度相对应的收益也能合理估算，适合采用收益法对被评估单位的股东全部权益价值进行评估。

企业是主要提供建筑施工产品的出租业务和安装服务的公司，由于在股权交易市场上难以找到与被评估单位相同或类似企业的股权交易案例，同时在证券市场上也难以找到与被评估单位在资产规模及结构、经营范围及盈利水平等方面类似的可比上市公司，故本次评估不宜采用市场法。

(一) 收益法

本次采用收益法对被评估单位股东全部权益价值进行评估，即以未来若干年度内的企业自由现金流量作为依据，采用适当折现率折现后加总计算得出经营性资产价值，然后再加上溢余资产价值、非经营性资产价值，减去非经营性负债价值、有息负债价值得出股东全部权益价值。

1. 评估模型

本次评估拟采用未来收益折现法中的企业自由现金流模型。

2. 计算公式

股东全部权益价值=企业整体价值-有息负债价值

企业整体价值=经营性资产价值+溢余资产价值+非经营性资产价值-非经营性负债价值

3. 经营性资产价值的确定

经营性资产是指与被评估单位生产经营相关的，评估基准日后企业自由现金流量预测所涉及的资产与负债。经营性资产价值的计算公式如下：

$$P = \sum_{i=1}^n \frac{F_i}{(1+r)^{t_i}} + P_{n+1}$$

式中：

P：评估基准日企业经营性资产价值；

F_i ：预测期第 i 期现金流量；

r ：折现率；

i ：预测期；

n ：预测期的末期；

t_i ：预测期第 i 期的折现期(期中折现)；

P_{n+1} ：预测期后现金流量现值。

(1) 预测期的确定

根据被评估单位的实际状况及企业经营规模，预计被评估单位在未来几年业绩会稳定增长，据此，本次预测期选择为 2021 年至 2026 年，以后年度收益状况保持在 2026 年水平不变。

(2) 收益期的确定

根据对被评估单位所从事的经营业务的特点及公司未来发展潜力、前景的判断，考虑其历年的运行状况、人力状况、研发能力、市场开拓能力等均比较稳定，持续经营能力较强，本次评估收益期按永续确定。

(3) 现金流量的确定

本次评估采用企业自由现金流量，计算公式如下：

(预测期内每年)企业自由现金流量=息税前利润×(1-所得税率)+折旧及摊销-资本性支出-营运资金追加额

(4) 预测期后现金流量现值的确定

对于收益期按永续确定的，预测期后的现金流量现值公式如下：

$$P_{n+1} = \frac{F_{n+1}}{r \times (1+r)^{t_n}}$$

其中： F_{n+1} 为永续期的企业自由现金流量，根据预测期末年企业自由现金流量调整确定。

(5) 期中折现的考虑

考虑到现金流量收益期内均在发生，而不是只在每个预测期的期终发生，因此现金流量折现时间均按期中折现考虑。

(6) 折现率的确定

按照收益额与折现率口径一致的原则，本次评估收益额口径为企业自由现金流量，则折现率选取加权平均资本成本(WACC)。

$$\text{公式: } WACC = K_e \times E / (D+E) + K_d \times D / (D+E) \times (1 - T)$$

式中:

K_e : 权益资本成本;

K_d : 债务资本成本;

T: 所得税率;

$E / (D+E)$: 股权占总资本比率;

$D / (D+E)$: 债务占总资本比率;

其中:

$$K_e = R_f + \beta \times MRP + R_c$$

R_f : 无风险报酬率;

β : 企业风险系数;

MRP: 市场风险溢价;

R_c : 特定风险调整系数。

4. 溢余资产价值的确定

溢余资产是指评估基准日超过企业生产经营所需，评估基准日后企业自由现金流量预测不涉及的资产，主要为多余的货币资金，本次采用成本法进行评估。

5. 非经营性资产、负债价值的确定

非经营性资产、负债是指与被评估单位生产经营无关的，评估基准日后企业自由现金流量预测不涉及的资产与负债。非经营性资产、负债评估值根据资产基础法下其评估值确认。

6. 有息负债价值的确定

有息负债主要是指被评估单位向金融机构或其他单位、个人等借入款项及相关利息，本次评估范围内无有息负债。

(二) 资产基础法

1. 流动资产

(1) 货币资金包括库存现金、银行存款。资产评估专业人员通过现金盘点，核实银行对账单、银行函证等，以核实后的价值确定评

估值。

(2) 应收账款，资产评估专业人员通过核查账簿、原始凭证，并对大额应收账款进行函证或相关替代程序进行清查核实，在进行经济内容和账龄分析的基础上，估计出这部分可能收不回的款项，作为风险损失扣除后计算评估值，其对应的坏账准备评估为零。

(3) 预付款项，根据所能收回的相应货物形成资产或权利的价值确定评估值。对于按照合同约定能够收到相应货物或形成权益的预付款项，以核实后的账面值作为评估值。

(4) 其他应收款，资产评估专业人员通过核查账簿、原始凭证，并对其他应收款进行函证或相关替代程序的清查核实，在进行经济内容和账龄分析的基础上，估计出这部分可能收不回的款项，作为风险损失扣除后计算评估值，其对应的坏账准备评估为零。

(5) 其他流动资产，资产评估专业人员调查了解了其他流动资产发生的原因，查阅了其他流动资产的记账凭证。本次以核实后的账面值确认为评估值。

2. 设备类资产

根据各类设备的特点、评估价值类型、资料收集情况等相关条件，主要采用成本法评估。

成本法：

(1) 重置成本的确定

① 对于国产设备，主要通过查阅《机电产品报价手册》及市场询价等方式得到设备购置价，在此基础上考虑各项合理费用，如运杂费、安装调试费、资金成本等。其中对于部分询不到价格的设备，采用替代性原则，以同类设备价格并考虑合理费用后确定重置成本。

② 车辆通过市场询价确定车辆市场购置价，再加上车辆购置税作为其重置成本。

即：车辆重置成本=购置价/(1+增值税税率)+[购置价/(1+增值税税率)]×车辆购置税税率+其他合理费用

③ 对于通用类电子设备，主要通过网上查询及市场询价等方式取得设备购置价，在此基础上考虑各项合理费用，如运杂费等。其

中对于部分询不到价格的设备，采用替代性原则，以同类设备价格并考虑合理费用后确定重置成本。

(2) 综合成新率的确定

①对于机器设备，主要依据设备经济寿命年限、已使用年限，通过对设备使用状况、技术状况的现场勘查了解，确定其尚可使用年限，然后按以下公式确定其综合成新率。

$$\text{综合成新率} = \text{尚可使用年限} / (\text{尚可使用年限} + \text{已使用年限}) \times 100\%$$

②车辆成新率依据国家颁布的车辆强制报废标准确定。

对于无使用年限限制的车辆以车辆行驶里程确定理论成新率，然后结合现场勘查情况进行调整，其公式为：

$$\text{理论成新率} = (\text{规定行驶里程} - \text{已行驶里程}) / \text{规定行驶里程} \times 100\%$$

$$\text{综合成新率} = \text{理论成新率} + \text{调整系数}$$

③对于电子设备，主要通过设备使用状况的现场勘查，并根据各类设备已使用年限，确定设备的尚可使用年限，从而确定其综合成新率。

(3) 评估值的确定

$$\text{设备评估值} = \text{重置成本} \times \text{综合成新率}$$

3. 递延所得税资产

递延所得税资产是企业核算资产在后续计量过程中因企业会计准则规定与税法规定不同，产生资产的账面价值与其计税基础的差异。企业按照暂时性差异与适用所得税税率计算的结果，确认的递延所得税资产。评估以核实后的暂时性差异额与适用所得税税率计算相乘作为评估值。

4. 其他非流动资产

资产评估专业人员调查了解了其他非流动资产发生的原因，查阅了相关记账凭证，经核实，对于尚未形成相关资产的款项，以核实后的账面价值确认评估值。

5. 负债

负债为流动负债，具体包括应付账款、合同负债、应付职工薪酬、应交税费、其他应付款、其他流动负债。资产评估专业人员根

据企业提供的明细表，对账面值进行了核实，对于截至现场清查日的部分款项寄发了询证函，本次评估以核实后的账面值或根据其实际应承担的负债确定评估值。

八、评估程序实施过程和情况

资产评估专业人员于 2021 年 10 月 25 日至 2021 年 11 月 25 日对评估对象涉及的资产和负债实施了评估。主要评估程序实施过程和情况如下：

（一）接受委托

2021 年 10 月 25 日，我公司与委托人就评估目的、评估对象和评估范围、评估基准日等评估业务基本事项，以及各方的权利、义务等达成一致，并与委托人协商拟定了相应的评估计划。

（二）前期准备

1. 拟定评估方案
2. 组建评估团队
3. 实施项目培训

（1）对被评估单位人员培训

为使被评估单位的财务与资产管理人员理解并做好资产评估材料的填报工作，确保评估申报材料的质量，我公司准备了企业培训材料，对被评估单位相关人员进行培训，并派专人对资产评估材料填报中碰到的问题进行解答。

（2）对资产评估专业人员培训

为了保证评估项目的质量和提高工作效率，贯彻落实拟定的资产评估方案，我公司对项目团队成员讲解了项目的经济行为背景、评估对象涉及资产的特点、评估技术思路和具体操作要求等。

（三）现场调查

资产评估专业人员于 2021 年 10 月 26 日至 2021 年 11 月 25 日对评估对象涉及的资产和负债进行了必要的清查核实，对被评估单位的经营管理状况等进行了必要的尽职调查。

1. 资产核实

(1) 指导被评估单位填表和准备应向资产评估机构提供的资料

资产评估专业人员指导被评估单位的财务与资产管理人员在自行资产清查的基础上，按照资产评估机构提供的“资产评估明细表”及其填写要求、资料清单等，对纳入评估范围的资产进行细致准确地填报，同时收集整理评估范围内资产的权属证明文件和反映性能、状态、经济技术指标等情况的文件资料。

(2) 初步审查和完善被评估单位填报的资产评估明细表

资产评估专业人员通过查阅有关资料，了解纳入评估范围的具体资产的详细状况，然后仔细审查各类“资产评估明细表”，检查有无填项不全、错填、资产项目不明确等情况，并根据经验及掌握的有关资料，检查“资产评估明细表”有无漏项等，同时反馈给被评估单位对“资产评估明细表”进行完善。

(3) 现场实地勘查

根据纳入评估范围的资产类型、数量和分布状况，资产评估专业人员在被评估单位相关人员的配合下，按照资产评估准则的相关规定，对各项资产进行了现场勘查，并针对不同的资产性质及特点，采取了不同的勘查方法。

(4) 补充、修改和完善资产评估明细表

资产评估专业人员根据现场实地勘查结果，并和被评估单位相关人员充分沟通，进一步完善“资产评估明细表”，以做到：账、表、实相符。

(5) 查验产权证明文件资料

资产评估专业人员对纳入评估范围资产的产权证明文件资料进行查验。

2. 经营状况调查

资产评估专业人员为了充分了解被评估单位的经营管理状况及其面临的风险，进行了必要的尽职调查。调查的主要内容如下：

(1) 被评估单位的历史沿革、主要股东及持股比例、必要的产权和经营管理结构；

(2) 被评估单位的资产、财务、生产经营管理状况；

- (3) 被评估单位的经营计划、发展规划和财务预测信息；
- (4) 评估对象、被评估单位以往的评估及交易情况；
- (5) 影响被评估单位生产经营的宏观、区域经济因素；
- (6) 被评估单位所在行业的发展状况与前景；
- (7) 其他相关信息资料。

(四) 资料收集

资产评估专业人员根据评估项目的具体情况进行了评估资料收集，包括直接从市场等渠道独立获取的资料，从委托人等相关当事方获取的资料，以及从政府部门、各类专业机构和其他相关部门获取的资料，并对收集的评估资料进行了必要分析、归纳和整理，形成评定估算的依据。

(五) 评定估算

资产评估专业人员针对各类资产的具体情况，根据选用的评估方法，选取相应的公式和参数进行分析、计算和判断，形成了初步评估结论。项目负责人对各类资产评估初步结论进行汇总，撰写并形成初步资产评估报告。

(六) 内部审核

根据我公司评估业务流程管理办法规定，项目负责人在完成初步资产评估报告后提交公司内部审核。项目负责人在内部审核完成后，与委托人或者委托人同意的其他相关当事人就资产评估报告有关内容进行沟通，在不影响独立判断的情况下，根据反馈意见进行合理修改后出具并提交资产评估报告。

九、评估假设

本资产评估报告分析估算采用的假设条件如下：

(一) 一般假设

1. 假设国家现行的有关法律法规及政策、国家宏观经济形势无重大变化，被评估单位经营环境相对稳定，所处地区的政治、经济和社会环境无重大变化。

2. 假设与被评估单位有关的利率、汇率、赋税基准及税率、政

策性征收费用等不发生重大变化。

3. 本次评估以产权人拥有评估对象的合法产权为假设前提。

4. 假设评估对象处于交易过程中，资产评估师根据评估对象的交易条件等模拟市场进行评估，评估结果是对评估对象最可能达成交易价格的估计。

5. 假设评估对象及其所涉及资产是在公开市场上进行交易的，资产交易双方地位平等，彼此都有获取足够市场信息的机会和时间，资产交易行为都是在自愿的、理智的、非强制条件下进行的。

6. 本次评估以被评估单位持续经营为假设前提。

7. 假设评估基准日后被评估单位的管理层是负责的、稳定的，且有能力担当其职务。

8. 除非另有说明，公司完全遵守所有有关的法律法规，不会出现影响公司发展和收益实现的重大违规事项。

9. 假设评估基准日后无其他不可预测和不可抗力因素对被评估单位经营造成重大影响。

(二) 特殊假设

1. 假设评估基准日后被评估单位未来将采取的会计政策和编写此份报告时所采用的会计政策在重要方面基本一致。

2. 假设评估对象所涉及企业按评估基准日现有的管理水平继续经营，不考虑该企业将来的所有者管理水平优劣对企业未来收益的影响。

3. 假设评估基准日后被评估单位的现金流入为平均流入，现金流出为平均流出。

4. 假设评估范围所涉及的资产将按其评估基准日的用途与使用方式在原地持续使用。

5. 资产评估专业人员未对各种设备在评估基准日时的技术参数和性能做技术检测，在假定被评估单位提供的有关技术资料和运行记录是真实有效的前提下，通过实地勘查作出的判断。

6. 没有考虑将来可能承担的抵押、担保事宜，以及特殊的交易方式可能追加付出的价格等对评估结论的影响。

7. 被评估单位涉及经营场地租赁，本次评估假设经营场地租用到期后可以在同等市场条件下续租。

8. 2020年1月16日，丽水经济开发区景宁民族工业园管理委员会、景宁畲族自治县财政局、国家税务总局景宁畲族自治县税务局认定浙江粤顺建筑安全科技有限公司享受《中共景宁畲族自治县委景宁畲族自治县人民政府关于加快总部经济发展的若干意见》（景委发〔2017〕13号）税收优惠政策，政策如下：在丽景民族工业园新注册企业自注册之日起10年内，可对应缴纳的企业所得税中属于地方留成的部分实行免征；如属迁入的企业，自发生销售之日起5年内，由县财政按企业实际缴纳企业所得税属于地方留成部分的全额安排企业扶持资金。根据基准日税收缴纳政策，新注册及迁入企业均享受地方留成40%全额免征，即享受15%的所得税率优惠政策。浙江粤顺建筑安全科技有限公司于2019年7月3日在丽景民族工业园注册，于2019年发生销售，2019年至2028年享受新注册企业优惠政策。综合考虑，本次评估假设预测期2021年至2028年按15%计征企业所得税，永续期按25%计征企业所得税。

9. 浙江粤顺于2019年11月20日取得模板脚手架专业承包不分等级《建筑业企业资质证书》，有效期至2024年11月19日，本次评估以浙江粤顺在许可期满后仍可继续获取该资质为前提。

本资产评估报告评估结论在上述假设条件下在评估基准日时成立，当上述假设条件发生较大变化时，签名资产评估师及本资产评估机构将不承担由于假设条件改变而推导出不同评估结论的责任。

十、评估结论

按照有关法律、行政法规和资产评估准则的规定，坚持独立、客观、公正的原则，采用收益法、资产基础法，按照必要的评估程序，对浙江华铁应急设备科技股份有限公司拟收购股权涉及的浙江粤顺建筑安全科技有限公司的股东全部权益价值在评估基准日的市场价值进行了评估。根据以上评估工作，得出如下评估结论：

(一) 资产基础法评估结果

浙江粤顺建筑安全科技有限公司评估基准日总资产账面价值为 6,839.65 万元，评估价值为 7,112.44 万元，增值额为 272.79 万元，增值率为 3.99%；总负债账面价值为 423.47 万元，评估价值为 423.47 万元，无增减值变化；股东全部权益账面价值为 6,416.18 万元（业经致同会计师事务所（特殊普通合伙）杭州分所审计），股东全部权益评估价值为 6,688.97 万元，增值额为 272.79 万元，增值率为 4.25%。

资产基础法具体评估结果详见下列评估结果汇总表：

资产基础法评估结果汇总表

评估基准日：2020 年 12 月 31 日

金额单位：人民币万元

项 目	账面价值	评估价值	增减值	增值率%
流动资产	3,091.58	3,091.58	0.00	0.00
非流动资产	3,748.07	4,020.86	272.79	7.28
固定资产	3,509.73	3,782.52	272.79	7.77
递延所得税资产	8.80	8.80	0.00	0.00
其他非流动资产	229.54	229.54	0.00	0.00
资产总计	6,839.65	7,112.44	272.79	3.99
流动负债	423.47	423.47	0.00	0.00
非流动负债	0.00	0.00	0.00	
负债总计	423.47	423.47	0.00	0.00
股东全部权益（净资产）	6,416.18	6,688.97	272.79	4.25

(二) 收益法评估结果

浙江粤顺建筑安全科技有限公司评估基准日总资产账面价值为 6,839.65 万元，总负债账面价值为 423.47 万元，股东全部权益账面价值为 6,416.18 万元（业经致同会计师事务所（特殊普通合伙）杭州分所审计）。

收益法评估股东全部权益价值为 26,901.91 万元，增值额为 20,485.73 万元，增值率为 319.28%。

(三) 评估结论

采用资产基础法评估得到的浙江粤顺建筑安全科技有限公司股东全部权益价值为 6,688.97 万元，采用收益法评估得到的股东全部

权益价值为 26,901.91 万元，差异 20,212.94 万元，差异率为 302.18%。

资产基础法和收益法评估结果出现差异的主要原因是：资产基础法是指在合理评估企业各分项资产价值和负债的基础上确定评估对象价值的评估思路，即将构成企业的各种要素资产的评估值加总减去负债评估值求得企业股东权益价值的方法。收益法是从企业的未来获利能力角度出发，反映了企业各项资产的综合获利能力。两种方法的估值对企业价值的显化范畴不同，服务、营销、团队、资质、客户等无形资源难以在资产基础法中逐一计量和量化反映，而收益法则能够客观、全面的反映被评估单位的价值。因此造成两种方法评估结果存在较大的差异。

浙江粤顺自设立以来主要从事全钢附着式升降脚手架的技术开发、设计、生产和专业分包施工，其拥有建筑业企业资质（模板脚手架专业承包不分等级）。浙江粤顺整体业务链完整，客户明确，产品的技术处于国内领先水平，同时积累了一部分稳定的客户资源，形成了较为稳固的市场资源优势。企业的主要价值除了固定资产、营运资金等有形资源之外，也考虑了企业所拥有的资质、业务网络、服务能力、人才团队等重要的无形资源。而资产基础法仅对各单项有形资产、无形资产进行了评估，不能完全体现各个单项资产组合对整个公司的贡献，也不能完全衡量各单项资产间的互相匹配和有机组合因素可能产生出来的整合效应，而公司整体收益能力是企业所有环境因素和内部条件共同作用的结果。鉴于本次评估目的，收益法评估的途径能够客观合理地反映浙江粤顺的价值。本次评估以收益法的结果作为最终评估结论。

根据上述分析，本资产评估报告评估结论采用收益法评估结果，即：浙江粤顺建筑安全科技有限公司的股东全部权益价值评估结论为 26,901.91 万元。

十一、特别事项说明

以下为在评估过程中已发现可能影响评估结论但非资产评估专

业人员执业水平和专业能力所能评定估算的有关事项:

(一)评估基准日后,若资产数量及作价标准发生变化,对评估结论造成影响时,不能直接使用本评估结论,须对评估结论进行调整或重新评估。

(二)根据《资产评估法》、相关评估准则以及《资产评估对象法律权属指导意见》,委托人和相关当事人委托资产评估业务,应当对其提供的权属证明、财务会计信息和其他资料的真实性、完整性和合法性负责。执行资产评估业务的目的是对资产评估对象价值进行估算并发表专业意见,对资产评估对象法律权属确认或者发表意见超出资产评估专业人员的执业范围。资产评估专业人员不对资产评估对象的法律权属提供保证。

(三)本次评估是建立在由企业提供的与评估相关的有关法律性文件、各种会计凭证、账簿和其他资料真实、合法、完整、可信的基础上,被评估单位或评估对象不存在应提供而未提供、资产评估专业人员已履行评估程序仍无法获知的其他可能影响资产评估值的瑕疵事项、或有事项或其他事项。

(四)本次评估利用了致同会计师事务所(特殊普通合伙)杭州分所于2021年4月27日出具的致同审字(2021)第332C014349号标准无保留意见审计报告。资产评估专业人员根据所采用的评估方法对财务报表的使用要求对其进行了分析和判断,但对相关财务报表是否公允反映评估基准日的财务状况和当期经营成果、现金流量发表专业意见并非资产评估专业人员的责任。

(五)2020年1月16日,丽水经济开发区景宁民族工业园管理委员会、景宁畲族自治县财政局、国家税务总局景宁畲族自治县税务局认定浙江粤顺建筑安全科技有限公司享受《中共景宁畲族自治县委景宁畲族自治县人民政府关于加快总部经济发展的若干意见》(景委发〔2017〕13号)税收优惠政策,政策如下:在丽景民族工业园新注册企业自注册之日起10年内,可对应缴纳的企业所得税中属于地方留成的部分实行免征;如属迁入的企业,自发生销售之日起5年内,由县财政按企业实际缴纳企业所得税属于地方留成部分的全额安排

企业扶持资金。根据基准日税收缴纳政策，新注册及迁入企业均享受地方留成 40% 全额免征，即享受 15% 的所得税率优惠政策。浙江粤顺建筑安全科技有限公司于 2019 年 7 月 3 日在丽景民族工业园注册，于 2019 年发生销售，2019 年至 2028 年享受新注册企业优惠政策。综合考虑，本次评估假设预测期 2021 年至 2028 年按 15% 计征企业所得税，永续期按 25% 计征企业所得税。

资产评估报告使用人应注意以上特别事项对评估结论及经济行为产生的影响。

十二、资产评估报告使用限制说明

(一) 资产评估报告使用范围

1. 资产评估报告的使用人为：浙江华铁应急设备科技股份有限公司和国家法律、法规规定的评估报告使用人。

2. 资产评估报告所揭示的评估结论仅对本项目对应的经济行为有效。

3. 资产评估报告的评估结论使用有效期为自评估基准日 2020 年 12 月 31 日至 2021 年 12 月 30 日。委托人或者其他资产评估报告使用人应当在载明的评估结论使用有效期内使用资产评估报告。

4. 未经委托人书面许可，资产评估机构及其资产评估专业人员不得将资产评估报告的内容向第三方提供或者公开，法律、行政法规另有规定的除外。

5. 未征得资产评估机构同意，资产评估报告的内容不得被摘抄、引用或者披露于公开媒体，法律、行政法规规定以及相关当事人另有约定的除外。

(二) 委托人或者其他资产评估报告使用人未按照法律、行政法规规定和资产评估报告载明的使用范围使用资产评估报告的，资产评估机构及其资产评估师不承担责任。

(三) 除委托人、资产评估委托合同中约定的其他资产评估报告使用人和法律、行政法规规定的资产评估报告使用人之外，其他任何机构和个人不能成为资产评估报告的使用人。

(四) 资产评估报告使用人应当正确理解和使用评估结论，评估结论不等同于评估对象可实现价格，评估结论不应当被认为是评估对象可实现价格的保证。

(五) 资产评估报告系资产评估机构及其资产评估师遵守法律、行政法规和资产评估准则，根据委托履行必要的资产评估程序后出具的专业报告，在资产评估机构盖章及资产评估师签名后方可正式使用。

十三、资产评估报告日

本资产评估报告提出日期 2021 年 11 月 25 日。

资产评估师：李 素 

资产评估师：王顺盖 

浙江中企华资产评估有限公司

二〇二一年十一月二十五日

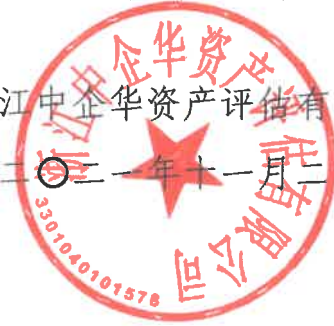

资产评估报告附件

- 附件一、与评估目的相对应的经济行为文件；
- 附件二、被评估单位审计报告（另附）；
- 附件三、委托人和被评估单位营业执照复印件；
- 附件四、委托人和被评估单位承诺函；
- 附件五、签名资产评估师的承诺函；
- 附件六、浙江中企华资产评估有限公司财政厅备案公告复印件；
- 附件七、浙江中企华资产评估有限公司从事证券服务业务资产评估机构备案名单及基本信息；
- 附件八、浙江中企华资产评估有限公司营业执照副本复印件；
- 附件九、签名资产评估师职业资格证书登记卡复印件；
- 附件十、资产评估明细表；
- 附件十一、资产账面价值与评估结论存在较大差异的说明。

委托评估函

浙江中企华资产评估有限公司：

因浙江华铁应急设备科技股份有限公司拟收购股权，我公司委托贵公司对该经济行为所涉及的浙江粤顺建筑安全科技有限公司的股东全部权益价值在评估基准日 2021 年 12 月 31 日的市场价值进行评估。

委托人（盖章）：浙江华铁应急设备科技股份有限公司



2021 年 10 月 25 日



营业执照

(副本)

统一社会信用代码
91330000682900435M (2/3)



扫描二维码登录“国家企业信用信息公示系统”了解更多登记、备案、许可、监管信息



名称 浙江华铁应急设备科技股份有限公司(上市)
 类型 其他股份有限公司(上市)
 法定代表人 胡丹锋

注册资本 玖亿零贰佰伍拾伍万肆仟伍佰零伍元

成立日期 2008年11月21日

营业期限 2008年11月21日至长期

住所 浙江省杭州市江干区胜康街68号华铁创业大楼1幢10层

应急设备的研发、技术咨询、技术服务、租赁、销售、维修服务、高空作业平台、检修维修平台、液压机械、应力监测与调节设备的租赁、销售、维修服务、钢结构工程专业承包、地基与基础工程专业承包、建筑安全技术开发服务、建筑工程安全设备及成套设备租赁与技术服务、建筑设备材料的租赁、钢结构工程及地基与基础工程的安装维护、安全工程技术咨询及技术服务、起重机械租赁服务、建筑设备的销售、(依法须经批准的项目,经相关部门批准后方可开展经营活动)

经营范围



登记机关

2021年11月12日



营业执照

(副本)

统一社会信用代码
91331127MA2E1R1769 (2/2)



扫描二维码
国家企业信用信息公示
系统,了解更多
信息,查询、许可、监
管信息



名称 浙江粤耀建筑安全科技有限公司

类型 有限责任公司(自然人投资或控股)

法定代表人 章承新

经营范围 建筑安全技术的开发、技术服务、技术咨询,高空作业平台的租赁、销售、维修;建筑工程机械设备安装、租赁;承揽脚手架、建筑模板工程施工;铝合金模板的研发、设计、加工、安装、维修、销售、租赁;建筑劳务分包(不含劳务派遣)(依法须经批准的项目,经相关部门批准后方可开展经营活动)

注册资本 陆仟玖佰万元整

成立日期 2019年07月03日

营业期限 2019年07月03日至长期

住所 浙江省丽水市莲都区经济开发区通济街60号5楼502-5室(丽景民族工业园)

登记机关



2019年9月18日

浙江华铁应急设备科技股份有限公司

承 诺 函

浙江中企华资产评估有限公司：

因浙江华铁应急设备科技股份有限公司拟收购股权，我公司委托你公司对该经济行为所涉及的浙江粤顺建筑安全科技有限公司的股东全部权益价值在评估基准日 2020 年 12 月 31 日的市场价值进行评估。为确保资产评估机构独立、客观、公正地进行资产评估，我公司承诺如下，并承担相应的法律责任：

- 一、 资产评估所对应的经济行为符合国家规定，并已经得到批准；
- 二、 不干预资产评估机构和资产评估专业人员独立、客观、公正地执业；
- 三、 所提供的资产评估情况公示资料真实、完整。

委托人名称（盖章）：浙江华铁应急设备科技股份有限公司

法定代表人（签字）：



2021 年 11 月 25 日

浙江粤顺建筑安全科技有限公司

承 诺 函

浙江中企华资产评估有限公司：

因浙江华铁应急设备科技股份有限公司拟收购股权，浙江华铁应急设备科技股份有限公司委托你公司对该经济行为所涉及的浙江粤顺建筑安全科技有限公司的股东全部权益价值在评估基准日2020年12月31日的市场价值进行评估。为确保资产评估机构独立、客观、公正地进行资产评估，我公司承诺如下，并承担相应的法律责任：

一、 资产评估所对应的经济行为符合国家规定，并已经得到批准；

二、 所提供的权属证明、财务会计信息及其他资料真实、完整、合法；

三、 纳入资产评估范围的资产与经济行为涉及的资产范围一致，不重复、不遗漏；

四、 纳入资产评估范围的资产权属明确，出具的资产权属证明文件合法、有效；

五、 纳入资产评估范围的资产在评估基准日至资产评估报告日期间发生影响评估行为及结果的事项，对其披露及时、完整；

六、 不干预资产评估机构和资产评估专业人员独立、客观、公正地执业；

七、 所提供的资产评估情况公示资料真实、完整。

被评估单位名称（盖章）：浙江粤顺建筑安全科技有限公司

法定代表人（签字）：

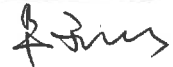

2021年11月25日

资产评估师承诺函

浙江华铁应急设备科技股份有限公司：

受贵公司的委托，我们对浙江华铁应急设备科技股份有限公司拟收购股权所涉及的浙江粤顺建筑安全科技有限公司股东全部权益价值，以2020年12月31日为评估基准日进行了评估，形成了评估报告。在本报告中披露的假设条件成立的前提下，我们承诺如下：

- 一、 具备相应的职业资格；
- 二、 评估对象和评估范围与资产评估委托合同的约定一致；
- 三、 对评估对象及其所涉及的资产进行了必要的核实；
- 四、 资产评估业务资产评估准则和相关评估规范选用了评估方法；
- 五、 充分考虑了影响评估结论的因素；
- 六、 评估结论合理；
- 七、 评估工作未受到干预并独立进行。

资产评估师：李素 

资产评估师：王顺 

2021年11月25日

杭州市财政局

杭财资备案（2021）38号

浙江中企华资产评估有限公司 变更备案公告

浙江中企华资产评估有限公司变更事项备案及有关材料收悉。根据《中华人民共和国资产评估法》、《资产评估行业财政监督管理办法》（财政部第97号令）、《浙江省资产评估机构财政监督管理实施办法》（浙财企〔2017〕92号）的有关规定，予以备案。变更备案的相关信息如下：

一、原股东为吕鑫尧、丁杰琍，现变更为吕鑫尧、丁杰琍、张丽哲。

相关信息已录入备案信息管理系统，可通过财政部、中国资产评估协会官方网站进行查询。

特此公告。



从事证券服务业务资格备案证明

浙江中企华资产评估有限公司统一社会信用代码为 913300007125591955，于 2020 年 10 月 10 日为从事证券服务业务在中国证监会完成了资产评估机构的备案。中国证监会的备案公告查询网址及公告信息如下：

http://www.csrc.gov.cn/pub/newsite/kjb/sjypgjgba/202011/t20201103_385547.html



从事证券服务业务资产评估机构备案名单及基本信息 (截止2020年10月10日)

中国证监会 www.csrc.gov.cn 时间: 2020-11-03 来源:

[从事证券服务业务资产评估机构备案名单及基本信息 \(截止2020年10月10日\)](#)

从事证券服务业务资产评估机构名单

序号	资产评估机构名称	统一社会信用代码	备案公告日期
1	安徽中联合国信资产评估有限责任公司	91110105633790321N	2020-11-03
...
65	浙江中企华资产评估有限公司	913300007125591955	2020-11-03
...
80	重庆华康资产评估土地房地产估价有限责任公司	915001036761192206	2020-11-03



营业执照

(副本)

统一社会信用代码

913300007125591955 (1/1)



扫描二维码登录“国家企业信用信息公示系统”了解更多登记、备案、许可、监管信息



名称 浙江中企华资产评估有限公司

注册资本 贰佰万元整

类型 有限责任公司（自然人投资或控股）

成立日期 2000年03月02日

法定代表人 丁杰琍

营业期限 2000年03月02日至长期

经营范围 一般项目：资产评估；信息技术咨询服务；房屋拆迁服务；土地调查评估服务；土地整治服务；不动产登记代理服务；海洋服务；工程管理服务(除依法须经批准的项目外，凭营业执照依法自主开展经营活动)。许可项目：工程造价咨询业务(依法须经批准的项目，经相关部门批准后方可开展经营活动，具体经营项目以审批结果为准)。

住所 浙江省杭州市上城区新塘路元华旺座中心1幢2001室



登记机关

2021年08月08日



资产评估师职业资格证书 登记卡

(评估机构人员)

姓名：李素

性别：女

登记编号：33140040

单位名称：浙江中企华资产评估有
限公司

初次执业登记日期：2014-12-03

年检信息：通过（2021-03-18）

所在行业组织：中国资产评估协会

本人签名：

本人印鉴：



(扫描二维码，查询评估师信息)



打印日期：2021-04-02

资产评估师信息以中国资产评估协会官方网站查询结果为准
官网查询地址：<http://cx.cas.org.cn>



资产评估师职业资格证书 登记卡 (评估机构人员)

姓名：王顺盖

性别：男

登记编号：33200082

单位名称：浙江中企华资产评估有
限公司

初次执业登记日期：2020-07-03

年检信息：通过（2021-03-18）

所在行业组织：中国资产评估协会



(扫描二维码，查询评估师信息)

本人签名：

本人印鉴：



打印日期：2021-04-02

资产评估师信息以中国资产评估协会官方网站查询结果为准

官网查询地址：<http://cx.cas.org.cn>

收益法预测汇总表

评估基准日：2020年12月31日

表1

被评估单位：浙江粤顺建安安全科技有限公司

单位：人民币万元

项目	2021年	2022年	2023年	2024年	2025年	2026年	永续期
一、主营业务收入	7,730.69	6,790.58	8,145.04	9,122.44	9,852.24	10,344.85	10,344.85
加：其他业务利润	0.00	0.00	0.00	0.00	0.00	0.00	0.00
减：主营业务成本	4,389.90	2,623.44	3,173.17	3,517.78	3,779.02	3,960.61	3,813.18
税金及附加	2.34	2.06	2.46	35.40	55.57	61.39	61.39
销售费用	231.00	326.33	387.69	435.29	486.90	490.16	488.28
管理费用	405.69	592.58	682.29	740.27	780.33	814.85	814.85
研发费用	0.00	0.00	0.00	0.00	0.00	0.00	0.00
财务费用	1.26	1.70	2.03	2.28	2.46	2.58	2.58
加：其他收益	0.00	0.00	0.00	0.00	0.00	0.00	0.00
投资收益	0.00	0.00	0.00	0.00	0.00	0.00	0.00
净敞口套期收益	0.00	0.00	0.00	0.00	0.00	0.00	0.00
公允价值变动损益	0.00	0.00	0.00	0.00	0.00	0.00	0.00
信用减值损失	0.00	0.00	0.00	0.00	0.00	0.00	0.00
资产减值损失	0.00	0.00	0.00	0.00	0.00	0.00	0.00
资产处置收益	0.00	0.00	0.00	0.00	0.00	0.00	0.00
二、营业利润	2,700.50	3,244.48	3,897.40	4,391.42	4,767.96	5,015.26	5,164.57
加：营业外收入	0.00	0.00	0.00	0.00	0.00	0.00	0.00
减：营业外支出	0.00	0.00	0.00	0.00	0.00	0.00	0.00
三、利润总额	2,700.50	3,244.48	3,897.40	4,391.42	4,767.96	5,015.26	5,164.57
减：所得税费用	405.08	486.67	584.61	658.71	715.19	752.29	1,255.51
四、净利润	2,295.43	2,757.81	3,312.79	3,732.71	4,052.76	4,262.97	3,909.06
加：扣税后财务费用	1.07	1.44	1.73	1.94	2.09	2.20	1.96
五、息税前净利润	2,296.50	2,759.25	3,314.52	3,734.64	4,054.85	4,265.17	3,911.02
加：折旧及摊销	381.86	634.98	788.43	846.41	893.68	930.91	781.60
减：资本性支出	3,944.00	3,624.50	954.00	773.00	702.00	502.00	727.39
营运资金需求净增加	1,297.62	-253.85	-22.56	128.81	201.74	135.68	0.00
六、企业自由现金流量	-2,563.26	23.57	3,171.51	3,679.24	4,044.79	4,558.40	3,965.23
折现期	0.5000	1.5000	2.5000	3.5000	4.5000	5.5000	
折现系数	11.94%	11.94%	11.94%	11.94%	11.94%	11.94%	11.94%
折现系数	0.9452	0.8443	0.7543	0.6738	0.6020	0.5378	4.5042
八、各年净现金流量折现值	-2,422.80	19.90	2,392.27	2,479.07	2,434.96	2,451.51	17,860.18
九、预测期经营价值							25,215.09
加：溢余资产							1,445.92
非经营性资产							241.57
长期股权投资							0.00
减：非经营性负债							0.02
十、企业整体价值							26,901.91
减：有息负债价值							0.00
十一、股东全部权益价值							26,901.91
减：少数股东权益							0.00
十二、归属母公司的所有者权益							26,901.91



评估机构：浙江中企华资产评估有限公司

资产评估结果汇总表

评估基准日：2020年12月31日

表1

被评估单位：浙江粤顺建筑节能安全科技有限公司

项 目	账面价值		评估价值 B	增减值 C=B-A	增值率% D=C/A*100
	A				
流动资产	1	3,091.58	3,091.58	0.00	0.00
非流动资产	2	3,748.07	4,020.86	272.79	7.28
固定资产	3	3,509.73	3,782.52	272.79	7.77
开发支出	4	0.00	0.00	0.00	
商誉	5	0.00	0.00	0.00	
长期待摊费用	6	0.00	0.00	0.00	
递延所得税资产	7	8.80	8.80	0.00	0.00
其他非流动资产	8	229.54	229.54	0.00	0.00
资产总计	9	6,839.65	7,112.44	272.79	3.99
流动负债	10	423.47	423.47	0.00	0.00
负债总计	11	423.47	423.47	0.00	0.00
股东全部权益（净资产）	12	6,416.18	6,688.97	272.79	4.25

金额单位：人民币万元



资产评估结果分类汇总表

评估基准日：2020年12月31日

表2

被评估单位：浙江粤顺建安安全科技有限公司

金额单位：人民币元

序号	科目名称	账面价值	评估价值	增减值	增值率%
1	一、流动资产合计	30,915,796.84	30,915,796.84	0.00	0.00
2	货币资金	16,170,037.99	16,170,037.99	0.00	0.00
3	交易性金融资产				
4	衍生金融资产				
5	应收票据				
6	应收账款合计				0.00
7	减：坏账准备（风险损失）				0.00
8	应收账款净额	12,239,460.57	12,239,460.57	0.00	0.00
9	应收款项融资				
10	预付款项				0.00
11	其他应收款合计				0.00
12	减：坏账准备（风险损失）	10,817.25	10,817.25	0.00	0.00
13	其他应收款净额	107,296.08	107,296.08	0.00	0.00
14	存货合计	0.00	0.00	0.00	
15	减：存货跌价准备				
16	存货净额				
17	合同资产				
18	持有待售资产				
19	一年内到期的非流动资产				
20	其他流动资产	2,386,410.53	2,386,410.53	0.00	0.00
21	二、非流动资产合计	37,480,714.65	40,208,596.80	2,727,882.15	7.28
22	可供出售金融资产				
23	持有至到期投资合计				
24	减：持有至到期投资减值准备				

资产评估结果分类汇总表

评估基准日：2020年12月31日

表2

被评估单位：浙江粤顺建筑安全科技有限公司

金额单位：人民币元

序号	科目名称	账面价值	评估价值	增减值	增值率%
25	持有至到期投资净额				
26	债权投资				
27	其他债权投资				
28	长期应收款				
29	长期股权投资合计				
30	减：长期股权投资减值准备				
31	长期股权投资净额				
32	其他权益工具投资				
33	其他非流动金融资产				
34	投资性房地产合计				
35	减：投资性房地产减值准备				
36	投资性房地产净额				
37	固定资产原值	37,036,099.76	40,457,520.83	3,421,421.07	9.24
38	其中：建筑物类				
39	设备类	37,036,099.76	40,457,520.83	3,421,421.07	9.24
40	土地类				
41	减：累计折旧	1,938,830.32	2,632,369.25	693,538.93	35.77
42	固定资产净值	35,097,269.44	37,825,151.58	2,727,882.14	7.77
43	其中：建筑物类				
44	设备类	35,097,269.44	37,825,151.58	2,727,882.14	7.77
45	土地类				
46	减：固定资产减值准备				
47	加：固定资产清理				
48	固定资产净额				7.77

资产评估结果分类汇总表

评估基准日：2020年12月31日

表2
金额单位：人民币元

被评估单位：浙江粤顺建筑安全科技有限公司

序号	科目名称	账面价值	评估价值	增减值	增值率%
49	在建工程				
50	生产性生物资产				
51	油气资产合计				
52	减：油气资产减值准备				
53	油气资产净额				
54	使用权资产				
55	无形资产合计				
56	其中：土地使用权				
57	减：无形资产减值准备				
58	无形资产净额				
59	开发支出				
60	商誉				
61	长期待摊费用				
62	递延所得税资产	88,000.00	88,000.01	0.01	0.00
63	其他非流动资产	2,295,445.21	2,295,445.21	0.00	0.00
64	三、资产总计	68,396,511.49	71,124,393.64	2,727,882.15	3.99
65	四、流动负债合计	4,234,677.69	4,234,677.69	0.00	0.00
66	短期借款				
67	交易性金融负债				
68	衍生金融负债				
69	应付票据				
70	应付账款	1,125,050.62	1,125,050.62	0.00	0.00
71	预收款项				
72	合同负债	1,613,311.89	1,613,311.89	0.00	0.00

资产评估结果分类汇总表

评估基准日：2020年12月31日

表2
金额单位：人民币元

被评估单位：浙江粤顺建筑安全科技有限公司

序号	科目名称	账面价值	评估价值	增减值	增值率%
73	应付职工薪酬	132,528.90	132,528.90	0.00	0.00
74	应交税费	677,145.35	677,145.35	0.00	0.00
75	其他应付款	530,466.55	530,466.55	0.00	0.00
76	持有待售负债				
77	一年内到期的非流动负债				
78	其他流动负债	156,174.38	156,174.38	0.00	0.00
79	五、非流动负债合计	0.00	0.00	0.00	
80	长期借款				
81	应付债券				
82	租赁负债				
83	长期应付款				
84	预计负债				
85	递延所得税负债				
86	其他非流动负债				
87	递延收益				
88	六、负债总计	4,234,677.69	4,234,677.69	0.00	0.00
89	七、股东全部权益（净资产）	64,161,833.80	66,889,715.95	2,727,882.15	4.25

流动资产评估汇总表

评估基准日：2020年12月31日

表3

被评估单位：浙江粤顺建筑安全科技有限公司

金额单位：人民币元

编号	科目名称	账面价值	评估价值	增减值	增值率%
3-1	货币资金	16,170,037.99	16,170,037.99	0.00	0.00
3-2	交易性金融资产				
3-14	衍生金融资产				
3-3	应收票据				
3-4	应收账款合计	12,815,310.02	12,815,310.02	0.00	0.00
	减：坏账准备（风险损失）	575,849.45	575,849.45	0.00	0.00
	应收账款净额	12,239,460.57	12,239,460.57	0.00	0.00
3-15	应收款项融资				
3-5	预付款项	12,591.67	12,591.67	0.00	0.00
3-6/3-7/3-8	其他应收款合计	118,113.33	118,113.33	0.00	0.00
	减：坏账准备（风险损失）	10,817.25	10,817.25	0.00	0.00
	其他应收款净额	107,296.08	107,296.08	0.00	0.00
3-9	存货合计				
	减：存货跌价准备				
	存货净额				
3-12	合同资产				
3-13	持有待售资产				
3-10	一年内到期的非流动资产				
3-11	其他流动资产	2,386,410.53	2,386,410.53	0.00	0.00
	流动资产合计	30,915,796.84	30,915,796.84	0.00	0.00

被评估单位填表人：雷亮
填表日期：2021年10月25日

共146页，第6页

资产评估专业人员：李素、王顺盖、吴红翠

非流动资产评估汇总表

评估基准日：2020年12月31日

表4

被评估单位：浙江粤顺建筑安全科技有限公司

金额单位：人民币元

编号	科目名称	账面价值	评估价值	增减值	增值率%
4-1	可供出售金融资产				
4-2	持有至到期投资合计				
	减：持有至到期投资减值准备				
	持有至到期投资净额				
4-18	债权投资				
4-20	其他债权投资				
4-3	长期应收款				
4-4	长期股权投资合计				
	减：长期股权投资减值准备				
	长期股权投资净额				
4-21	其他权益工具投资				
4-22	其他非流动金融资产				
4-5	投资性房地产合计				
	减：投资性房地产减值准备				
	投资性房地产净额				
4-6/4-9	固定资产原值	37,036,099.76	40,457,520.83	3,421,421.07	9.24
	其中：建筑物类				
	设备类	37,036,099.76	40,457,520.83	3,421,421.07	9.24
	土地类				
	减：累计折旧	1,938,830.32	2,632,369.25	693,538.93	35.77
	固定资产净值	35,097,269.44	37,825,151.58	2,727,882.14	7.77
	其中：建筑物类				
	设备类	35,097,269.44	37,825,151.58	2,727,882.14	7.77
	土地类				

被评估单位填表人：雷亮
填表日期：2021年10月25日

非流动资产评估汇总表

评估基准日：2020年12月31日

表4

被评估单位：浙江粤顺建筑安全科技有限公司

金额单位：人民币元

编号	科目名称	账面价值	评估价值	增减值	增值率%
	减：固定资产减值准备				
	加：固定资产清理				
	固定资产净额	35,097,269.44	37,825,151.58	2,727,882.14	7.77
4-7/4-8	在建工程				
4-10	生产性生物资产				
4-11	油气资产合计				
	减：油气资产减值准备				
	油气资产净额				
4-19	使用权资产				
4-12	无形资产合计				
	其中：土地使用权				
	减：无形资产减值准备				
	无形资产净额				
4-13	开发支出				
4-14	商誉				
4-15	长期待摊费用				
4-16	递延所得税资产	88,000.00	88,000.01	0.01	0.00
4-17	其他非流动资产	2,295,445.21	2,295,445.21	0.00	0.00
	非流动资产合计	37,480,714.65	40,208,596.80	2,727,882.15	7.28

被评估单位填表人：雷亮
填表日期：2021年10月25日

共146页，第15页

资产评估专业人员：李素、王顺益、吴红翠

固定资产评估汇总表

评估基准日：2020年12月31日

表4-6/4-9

被评估单位：浙江粤顺建筑安全科技有限公司

金额单位：人民币元

编号	科目名称	账面价值		评估价值		增减值		增值率%	
		原值	净值	原值	净值	原值	净值	原值	净值
4-6-1	房屋建筑物								
4-6-2	构筑物及其他辅助设施								
4-6-3	管道及沟槽								
	房屋建筑物类合计								
4-6-4	机器设备	36,773,362.32	34,856,904.06	40,203,320.83	37,578,920.58	3,429,958.51	2,722,016.52	9.33	7.81
4-6-5	车辆	226,716.81	208,768.41	220,700.00	216,286.00	-6,016.81	7,517.59	-2.65	3.60
4-6-6	电子设备	36,020.63	31,596.97	33,500.00	29,945.00	-2,520.63	-1,651.97	-7.00	-5.23
	设备类合计	37,036,099.76	35,097,269.44	40,457,520.83	37,825,151.58	3,421,421.07	2,727,882.14	9.24	7.77
4-6-7	土地								
4-9	固定资产清理								
	合计	37,036,099.76	35,097,269.44	40,457,520.83	37,825,151.58	3,421,421.07	2,727,882.14	9.24	7.77
	减：减值准备		0.00				0.00		
	净额	37,036,099.76	35,097,269.44	40,457,520.83	37,825,151.58	3,421,421.07	2,727,882.14	9.24	7.77

固定资产—机器设备评估明细表

评估基准日：2020年12月31日

表4-4
金额单位：人民币元

Table with columns: 序号, 资产编号, 设备名称及规格型号, 生产厂家, 计量单位, 数量, 设备重量(t), 存放地点, 资产状况, 购置日期, 启用日期, 折旧年限, 残值率, 折旧所属损益科目, 账面价值 (原值, 净值), 评估价值 (原值, 净值), 增值率%, 备注. The table contains 47 rows of asset data.

被评估单位填表人：雷亮
填表日期：2021年10月25日

共146页，第17页

资产评估专业人员：李素、王顺益、吴红翠

固定资产—机器设备评估明细表

评估基准日：2020年12月31日

被评估单位：浙江粤顺建安科技有限公司

金额单位：人民币元

Table with columns: 序号, 资产编号, 设备名称及规格型号, 生产厂家, 计量单位, 数量, 设备重置(元), 存放地点, 资产状况, 购置日期, 启用日期, 折旧年限, 残值率, 折旧所属损益科目, 原值, 净值, 成新率, 增值, 增值率, 备注. Rows 48-95.

被评估单位填表人：雷亮
填表日期：2021年10月25日

固定资产—机器设备评估明细表

评估基准日：2020年12月31日

表4-8-4

金额单位：人民币元

序号	资产编号	设备名称及规格型号	生产厂家	计量单位	数量	设备重量(t)	存放地点	资产状况	购置日期	启用日期	折旧年限	残值率	账面价值		评估价值		增值	增值率%	备注
													原值	净值	原值	净值			
96	2019101400096	1800副板A	北京粤盛科技发展有限公司	个	123	1.05	广州高明	正常使用	2019-08	2019-08	12	20%	6,161.10	6,141.00	6,141.00	-20.10	-0.65		
97	2019101400097	1000副板A	北京粤盛科技发展有限公司	个	317	1.58	广州高明	正常使用	2019-08	2019-08	12	20%	9,253.70	9,256.00	9,256.00	2.30	0.02		
98	2019101400098	300副板A	北京粤盛科技发展有限公司	个	678	1.11	广州高明	正常使用	2019-08	2019-08	12	20%	6,510.96	6,497.00	6,497.00	-13.96	-0.21		
99	2019101400099	200副板A	北京粤盛科技发展有限公司	个	696	0.95	广州高明	正常使用	2019-08	2019-08	12	20%	4,974.93	4,984.00	4,984.00	9.07	0.18		
100	2019101400100	上副板固定件A	北京粤盛科技发展有限公司	个	630	1.09	广州高明	正常使用	2019-08	2019-08	12	20%	6,383.68	6,408.00	6,408.00	24.32	0.22		
101	2019101400101	悬轨杆	北京粤盛科技发展有限公司	个	40	0.15	广州高明	正常使用	2019-08	2019-08	12	20%	948.80	964.28	964.28	15.48	0.15		
102	2019101400102	水平桁架2000A	北京粤盛科技发展有限公司	个	56	2.02	广州高明	正常使用	2019-08	2019-08	12	20%	11,988.17	11,926.00	11,926.00	-62.17	-0.51		
103	2019101400103	水平桁架1000A	北京粤盛科技发展有限公司	个	60	1.19	广州高明	正常使用	2019-08	2019-08	12	20%	6,973.20	6,942.00	6,942.00	-31.20	-0.45		
104	2019101400104	水平桁架桁架杆A	北京粤盛科技发展有限公司	个	32	0.10	广州高明	正常使用	2019-08	2019-08	12	20%	653.49	659.41	659.41	5.92	0.10		
105	2019101400105	2000副板A	北京粤盛科技发展有限公司	个	93	1.17	广州高明	正常使用	2019-08	2019-08	12	20%	7,562.19	7,500.00	7,500.00	-62.19	-0.40		
106	2019101400106	1000副板A	北京粤盛科技发展有限公司	个	125	0.79	广州高明	正常使用	2019-08	2019-08	12	20%	4,624.20	4,628.00	4,628.00	3.80	0.08		
107	2019101400107	300副板A	北京粤盛科技发展有限公司	个	254	0.48	广州高明	正常使用	2019-08	2019-08	12	20%	3,097.88	2,813.42	2,813.42	-284.46	-1.23		
108	2019101400108	200副板A	北京粤盛科技发展有限公司	个	206	0.26	广州高明	正常使用	2019-08	2019-08	12	20%	1,677.79	1,528.67	1,528.67	-149.12	-0.66		
109	2019101400109	8米立柱杆	北京粤盛科技发展有限公司	个	55	0.88	广州高明	正常使用	2019-08	2019-08	12	20%	65,682.41	59,844.01	59,844.01	-5,838.40	-0.89		
110	2019101400110	4米立柱杆A	北京粤盛科技发展有限公司	个	142	1.14	广州高明	正常使用	2019-08	2019-08	12	20%	5,194.70	5,194.70	5,194.70	0.00	0.00		
111	2019101400111	2米立柱杆A	北京粤盛科技发展有限公司	个	756	5.81	广州高明	正常使用	2019-08	2019-08	12	20%	7,338.88	6,866.56	6,866.56	-472.32	-0.64		
112	2019101400112	内外立柱连接杆A	北京粤盛科技发展有限公司	个	36	0.18	广州高明	正常使用	2019-08	2019-08	12	20%	37,487.15	34,154.99	34,154.99	-3,332.16	-0.89		
113	2019101400113	料斗立柱连接杆A	北京粤盛科技发展有限公司	个	24	0.45	广州高明	正常使用	2019-08	2019-08	12	20%	1,185.75	1,080.31	1,080.31	-105.44	-0.89		
114	2019101400114	1500内外立柱连接杆	北京粤盛科技发展有限公司	个	270	0.32	广州高明	正常使用	2019-08	2019-08	12	20%	1,458.15	1,055.27	1,055.27	-402.88	-0.27		
115	2019101400115	立柱接头A	北京粤盛科技发展有限公司	个	83	0.18	广州高明	正常使用	2019-08	2019-08	12	20%	2,874.56	2,519.04	2,519.04	-355.52	-0.44		
116	2019101400116	立柱下接头A	北京粤盛科技发展有限公司	个	12	0.45	广州高明	正常使用	2019-08	2019-08	12	20%	2,874.56	2,519.04	2,519.04	-355.52	-0.44		
117	2019101400117	加固件-60mm(改型)	北京粤盛科技发展有限公司	个	5	0.20	广州高明	正常使用	2019-08	2019-08	12	20%	1,263.61	1,151.29	1,151.29	-112.32	-0.50		
118	2019101400118	加固件-85mm(改型)	北京粤盛科技发展有限公司	个	17	0.03	广州高明	正常使用	2019-08	2019-08	12	20%	211.76	192.88	192.88	-18.88	-0.89		
119	2019101400119	加固件-100mm(改型)	北京粤盛科技发展有限公司	个	88	0.57	广州高明	正常使用	2019-08	2019-08	12	20%	3,686.02	3,361.16	3,361.16	-324.86	-0.88		
120	2019101400120	垫块-50mm(改型)	北京粤盛科技发展有限公司	个	32	0.50	广州高明	正常使用	2019-08	2019-08	12	20%	3,204.93	2,924.65	2,924.65	-280.28	-0.87		
121	2019101400121	垫块-100mm(改型)	北京粤盛科技发展有限公司	个	16	0.23	广州高明	正常使用	2019-08	2019-08	12	20%	1,494.77	1,361.97	1,361.97	-132.80	-0.89		
122	2019101400122	垫块-150mm(改型)	北京粤盛科技发展有限公司	个	56	0.62	广州高明	正常使用	2019-08	2019-08	12	20%	3,974.08	3,620.80	3,620.80	-353.28	-0.89		
123	2019101400123	斜杆杆-25mm(改型)	北京粤盛科技发展有限公司	个	10	0.28	广州高明	正常使用	2019-08	2019-08	12	20%	1,776.64	1,620.56	1,620.56	-156.08	-0.88		
124	2019101400124	加固件-500(原型)	北京粤盛科技发展有限公司	个	45	1.40	广州高明	正常使用	2019-08	2019-08	12	20%	9,027.92	8,225.42	8,225.42	-802.50	-0.89		
125	2019101400125	加固件-800(原型)	北京粤盛科技发展有限公司	个	620	0.23	广州高明	正常使用	2019-08	2019-08	12	20%	1,485.19	1,353.19	1,353.19	-132.00	-0.89		
126	2019101400126	100*60垫片 φ32	北京粤盛科技发展有限公司	块	938	14.38	广州高明	正常使用	2019-08	2019-08	12	20%	82,686.84	84,447.76	84,447.76	1,760.92	0.02		
127	2019101400127	1200*1970防护网A	北京粤盛科技发展有限公司	块	198	1.96	广州高明	正常使用	2019-08	2019-08	12	20%	12,626.31	11,506.75	11,506.75	-1,119.56	-0.88		
128	2019101400128	600*1970防护网A	北京粤盛科技发展有限公司	块	168	1.18	广州高明	正常使用	2019-08	2019-08	12	20%	6,948.29	7,800.00	7,800.00	851.71	0.09		
129	2019101400129	400*1970防护网A	北京粤盛科技发展有限公司	块	158	1.18	广州高明	正常使用	2019-08	2019-08	12	20%	7,626.21	6,948.29	6,948.29	-677.92	-0.88		
130	2019101400130	防护网固定件A	北京粤盛科技发展有限公司	块	3156	0.97	广州高明	正常使用	2019-08	2019-08	12	20%	6,197.56	5,846.68	5,846.68	-350.88	-0.56		
131	2019101400131	防护网固定件A	北京粤盛科技发展有限公司	块	3365	0.98	广州高明	正常使用	2019-08	2019-08	12	20%	6,247.08	5,691.72	5,691.72	-555.36	-0.89		
132	2019101400132	防护网固定件A	北京粤盛科技发展有限公司	块	112	0.02	广州高明	正常使用	2019-08	2019-08	12	20%	134.15	122.19	122.19	-11.96	-0.89		
133	2019101400133	1米横杆A	北京粤盛科技发展有限公司	个	43	0.11	广州高明	正常使用	2019-08	2019-08	12	20%	703.01	640.45	640.45	-62.56	-0.89		
134	2019101400134	2米横杆A	北京粤盛科技发展有限公司	个	26	0.14	广州高明	正常使用	2019-08	2019-08	12	20%	928.00	845.44	845.44	-82.56	-0.07		
135	2019101400135	4米横杆A	北京粤盛科技发展有限公司	个	17	0.19	广州高明	正常使用	2019-08	2019-08	12	20%	1,135.40	1,000.00	1,000.00	-135.40	-0.12		
136	2019101400136	6米横杆A	北京粤盛科技发展有限公司	个	8	0.14	广州高明	正常使用	2019-08	2019-08	12	20%	887.28	808.40	808.40	-78.88	-0.89		
137	2019101400137	型连接件A	北京粤盛科技发展有限公司	个	450	0.26	广州高明	正常使用	2019-08	2019-08	12	20%	1,670.84	1,522.36	1,522.36	-148.48	-0.89		
138	2019101400138	型连接件A	北京粤盛科技发展有限公司	个	51	0.03	广州高明	正常使用	2019-08	2019-08	12	20%	213.80	194.76	194.76	-19.04	-0.64		
139	2019101400139	附臂连接件A	北京粤盛科技发展有限公司	个	6	0.00	广州高明	正常使用	2019-08	2019-08	12	20%	70.42	64.18	64.18	-6.24	-0.88		
140	2019101400140	绞轴	北京粤盛科技发展有限公司	个	6	0.00	广州高明	正常使用	2019-08	2019-08	12	20%	8.62	7.82	7.82	-0.80	-0.93		
141	2019101400141	2000副板A	北京粤盛科技发展有限公司	个	49	0.68	广州高明	正常使用	2019-08	2019-08	12	20%	4,401.67	4,010.47	4,010.47	-391.20	-0.89		
142	2019101400142	300副板A	北京粤盛科技发展有限公司	个	42	0.12	广州高明	正常使用	2019-08	2019-08	12	20%	754.58	687.54	687.54	-67.04	-0.89		
143	2019101400143	阴角桁架	北京粤盛科技发展有限公司	个	2	0.03	广州高明	正常使用	2019-08	2019-08	12	20%	168.86	153.84	153.84	-15.02	-0.89		

被评估单位填表人：雷亮

填表日期：2021年10月25日

共146页，第19页

资产评估专业人员：李素、王顺盖、吴红翠

固定资产—机器设备评估明细表

评估基准日：2020年12月31日

表4-6-4

金额单位：人民币元

Table with columns: 序号, 资产编号, 设备名称及规格型号, 生产厂家, 计量单位, 数量, 设备重量(t), 存放地点, 资产状况, 购置日期, 启用日期, 折旧年限, 残值率, 折旧所属损益科目, 账面价值 (原值, 净值), 评估价值 (原值, 净值), 增值率, 备注. Rows 144-191.

被评估单位填表人：雷亮
填表日期：2021年10月25日

固定资产—机器设备评估明细表

评估基准日：2020年12月31日

表4-6-4 金额单位：人民币元

Table with columns: 序号, 资产编号, 设备名称及规格型号, 生产厂家, 计量单位, 数量, 设备重量(t), 存放地点, 资产状况, 购置日期, 启用日期, 折旧年限, 残值率, 折旧所属损益科目, 账面价值 (原值, 净值), 评估价值 (原值, 成新率, 净值), 增值值, 增值率%, 备注.

被评估单位：浙江粤顺建筑安全科技有限公司

共146页, 第21页

资产评估专业人员：李素、王顺盖、吴红翠

被评估单位填表人：雷亮
填表日期：2021年10月25日

固定资产—机器设备评估明细表

评估基准日：2020年12月31日

被评估单位：浙江粤顺建筑装饰安全科技有限公司

表4-5-4

金额单位：人民币元

Table with columns: 序号, 资产编号, 设备名称及规格型号, 生产厂家, 计量单位, 数量, 设备重量(t), 存放地点, 资产状况, 购置日期, 启用日期, 折旧年限, 残值率, 折旧所属损益科目, 原值, 净值, 成新率, 原值, 净值, 成新率, 增值, 增值率%, 备注. The table contains 287 rows of asset data.

被评估单位填表人：雷亮

填表日期：2021年10月25日

固定资产—机器设备评估明细表

评估基准日：2020年12月31日

表4-6-4
金额单位：人民币元

Table with columns: 序号, 资产编号, 设备名称及规格型号, 生产厂家, 计量单位, 数量, 设备数量, 存放地点, 资产状况, 购置日期, 启用日期, 折旧年限, 残值率, 折旧所属损益科目, 账面价值 (原值, 净值), 评估价值 (原值, 成新率, 净值), 增值额, 增值率%, 备注. Rows list various equipment items like 1000底部脚踏板, 300底部脚踏板, etc.

被评估单位填表人：雷亮

填表日期：2021年10月25日

固定资产—机器设备评估明细表

评估基准日：2020年12月31日

表4-4-4
金额单位：人民币元

Table with columns: 序号, 资产编号, 设备名称及规格型号, 生产厂家, 计量单位, 数量, 设备重置(元), 存放地点, 资产状况, 购置日期, 启用日期, 折旧年限, 残值率, 折旧年限, 折旧所属损益科目, 账面价值 (原值, 净值), 评估价值 (原值, 成新率, 净值), 增值, 增值率, 备注.

被评估单位填表人：雷亮
填表日期：2021年10月25日

固定资产—机器设备评估明细表

评估基准日：2020年12月31日

表4-5-4
金额单位：人民币元

Table with columns: 序号, 资产编号, 设备名称及规格型号, 生产厂家, 计量单位, 数量, 设备重量(t), 存放地点, 资产状况, 购置日期, 启用日期, 折旧年限, 残值率, 折旧所属损益科目, 账面价值 (原值, 净值), 评估价值 (原值, 成新率, 净值), 增值额, 增值率%, 备注.

被评估单位：浙江粤顺威安科技有限公司
评估基准日：2021年10月25日
填表日期：2021年10月25日

共146页，第25页

资产评估专业人员：李素、王顺益、吴红翠

固定资产—机器设备评估明细表

评估基准日：2020年12月31日

表4-6-4
金额单位：人民币元

Table with columns: 序号, 资产编号, 设备名称及规格型号, 生产厂家, 计量单位, 数量, 设备数量, 存放地点, 资产状况, 购置日期, 启用日期, 折旧年限, 残值率, 折旧所属损益科目, 原值, 净值, 评估价值 (原值, 成新率, 净值), 增值, 增值率, 备注. Rows list various equipment items like 螺栓, 螺母, 垫圈, etc., with their respective values and depreciation details.

被评估单位填表人：雷亮
填表日期：2021年10月25日

固定资产—机器设备评估明细表

评估基准日：2020年12月31日

表4-6-4

金额单位：人民币元

序号	资产编号	设备名称及规格型号	生产厂家	计量单位	数量	设备重量(t)	存放地点	资产状况	购置日期	启用日期	折旧年限	残值率	账面价值		评估价值		增值率%	备注	
													原值	净值	原值	净值			
528	2019110400004	附吊吊钩零件A	北京裕盛科技发展有限公司	个	87	0.92	广州高明	正常使用	2019-09	2019-09	12	20%	4,823.76	4,421.76	5,100.00	5,450.00	1,068.24	24.16	
529	2019110400005	2000副板A	北京裕盛科技发展有限公司	个	380	11.80	广州高明	正常使用	2019-09	2019-09	12	20%	61,970.89	55,896.63	77,900.00	70,110.00	13,303.31	23.42	
530	2019110400006	300副板A	北京裕盛科技发展有限公司	个	248	0.44	广州高明	正常使用	2019-09	2019-09	12	20%	2,291.75	2,100.80	2,900.00	2,610.00	509.20	24.24	
531	2019110400007	2000副板A	北京裕盛科技发展有限公司	个	203	2.75	广州高明	正常使用	2019-09	2019-09	12	20%	14,453.02	13,248.65	18,200.00	16,380.00	3,131.35	23.64	
532	2019110400008	1000副板A	北京裕盛科技发展有限公司	个	163	1.24	广州高明	正常使用	2019-09	2019-09	12	20%	6,514.54	5,971.69	8,200.00	7,380.00	1,409.31	23.58	
533	2019110400009	300副板A	北京裕盛科技发展有限公司	个	100	0.20	广州高明	正常使用	2019-09	2019-09	12	20%	1,065.86	977.06	1,300.00	1,170.00	192.94	19.75	
534	2019110400010	200副板A	北京裕盛科技发展有限公司	个	204	0.28	广州高明	正常使用	2019-09	2019-09	12	20%	1,456.71	1,335.36	1,800.00	1,620.00	284.64	21.32	
535	2019110400011	6米立柱A	北京裕盛科技发展有限公司	个	406	10.55	广州高明	正常使用	2019-09	2019-08	12	20%	7,907.13	7,248.18	9,900.00	8,910.00	1,661.82	22.93	
536	2019110400012	4米立柱A	北京裕盛科技发展有限公司	个	87	1.51	广州高明	正常使用	2019-09	2019-08	12	20%	6,570.25	6,022.75	8,300.00	7,470.00	1,447.25	24.03	
537	2019110400013	2米立柱A	北京裕盛科技发展有限公司	个	145	1.25	广州高明	正常使用	2019-09	2019-08	12	20%	23,736.59	21,756.94	29,800.00	26,820.00	5,061.06	23.26	
538	2019110400014	内外立柱连接板	北京裕盛科技发展有限公司	个	546	4.52	广州高明	正常使用	2019-09	2019-08	12	20%	5,116.12	4,688.82	6,400.00	5,760.00	1,070.18	22.82	
539	2019110400015	1200内外立柱连接板	北京裕盛科技发展有限公司	个	84	0.97	广州高明	正常使用	2019-09	2019-08	12	20%	3,960.34	3,080.29	4,200.00	3,780.00	869.71	22.72	
540	2019110400016	加高件-50mm(改型)	北京裕盛科技发展有限公司	个	16	0.64	广州高明	正常使用	2019-09	2019-08	12	20%	4,874.58	4,468.38	6,100.00	5,490.00	1,021.62	22.86	
541	2019110400017	加高件-450mm(改型)	北京裕盛科技发展有限公司	个	22	0.93	广州高明	正常使用	2019-09	2019-08	12	20%	1,392.44	1,276.34	1,800.00	1,620.00	343.66	26.93	
542	2019110400018	加高件-300mm(改型)	北京裕盛科技发展有限公司	个	38	0.08	广州高明	正常使用	2019-09	2019-08	12	20%	415.00	380.35	520.00	468.00	87.65	23.04	
543	2019110400019	加高件-150mm(改型)	北京裕盛科技发展有限公司	个	17	0.27	广州高明	正常使用	2019-09	2019-08	12	20%	1,999.40	1,832.75	2,000.00	1,800.00	343.66	26.93	
544	2019110400020	热块-350mm(改型)	北京裕盛科技发展有限公司	块	694	11.45	广州高明	正常使用	2019-09	2019-08	12	20%	60,123.76	55,113.46	75,000.00	69,040.00	12,925.54	23.45	
545	2019110400021	1200*1970防护网A	北京裕盛科技发展有限公司	块	83	0.63	广州高明	正常使用	2019-09	2019-08	12	20%	3,303.32	3,029.07	4,200.00	3,780.00	751.93	24.83	
546	2019110400022	400*1970防护网A	北京裕盛科技发展有限公司	块	1500	0.47	广州高明	正常使用	2019-09	2019-08	12	20%	2,441.50	2,238.10	2,500.00	2,250.00	11.90	0.52	
547	2019110400023	防护网垫块A	北京裕盛科技发展有限公司	个	51	0.72	广州高明	正常使用	2019-09	2019-08	12	20%	3,775.65	3,460.95	4,700.00	4,230.00	769.05	22.22	
548	2019110400024	阴角桁架	北京裕盛科技发展有限公司	个	706	0.22	广州高明	正常使用	2019-10	2019-10	12	20%	1,148.13	1,053.43	1,200.00	1,080.00	26.57	2.52	
549	2019110400025	防护网垫块A	北京裕盛科技发展有限公司	个	23	2.84	广州高明	正常使用	2019-10	2019-10	12	20%	12,834.41	11,856.21	16,700.00	16,830.00	4,993.79	42.19	
550	2019110400026	标准导轨架	北京裕盛科技发展有限公司	个	48	2.70	广州高明	正常使用	2019-10	2019-10	12	20%	12,210.46	11,260.70	13,000.00	11,700.00	438.30	3.90	
551	2019110400027	吊钩桁架	北京裕盛科技发展有限公司	个	98	0.01	广州高明	正常使用	2019-10	2019-10	12	20%	44.32	40.82	60.00	54.00	13.18	32.29	
552	2019110400028	槽钢桁架	北京裕盛科技发展有限公司	个	30	0.11	广州高明	正常使用	2019-10	2019-10	12	20%	495.20	456.70	720.00	648.00	191.30	41.89	
553	2019110400029	南孚铝铸接头A	北京裕盛科技发展有限公司	个	81	2.49	广州高明	正常使用	2019-10	2019-10	12	20%	11,260.48	10,384.64	16,400.00	14,760.00	4,375.36	42.13	
554	2019110400030	2000底部脚手板A	北京裕盛科技发展有限公司	个	46	0.80	广州高明	正常使用	2019-10	2019-10	12	20%	3,605.16	3,324.74	5,300.00	4,770.00	1,446.26	43.47	
555	2019110400031	1000底部脚手板A	北京裕盛科技发展有限公司	个	62	0.44	广州高明	正常使用	2019-10	2019-10	12	20%	1,976.74	1,823.02	2,900.00	2,610.00	766.98	43.17	
556	2019110400032	300底部脚手板A	北京裕盛科技发展有限公司	个	88	2.71	广州高明	正常使用	2019-10	2019-10	12	20%	12,233.61	11,282.17	17,900.00	16,110.00	4,827.33	42.79	
557	2019110400033	200底部脚手板A1	北京裕盛科技发展有限公司	个	140	4.35	广州高明	正常使用	2019-10	2019-10	12	20%	19,665.17	18,135.67	28,700.00	25,630.00	7,694.33	42.43	
558	2019110400034	2000底部脚手板A (HP)	北京裕盛科技发展有限公司	个	100	1.75	广州高明	正常使用	2019-10	2019-10	12	20%	7,909.86	7,284.50	11,500.00	10,350.00	3,055.50	41.88	
559	2019110400035	1000底部脚手板A (HP)	北京裕盛科技发展有限公司	个	259	1.52	广州高明	正常使用	2019-10	2019-10	12	20%	5,394.31	4,974.73	7,900.00	7,110.00	2,135.27	42.92	
560	2019110400036	3000底部脚手板A (HP)	北京裕盛科技发展有限公司	个	188	1.19	广州高明	正常使用	2019-10	2019-10	12	20%	6,876.53	6,340.73	10,000.00	9,000.00	2,659.27	41.94	
561	2019110400037	2000副板A	北京裕盛科技发展有限公司	个	24	0.22	广州高明	正常使用	2019-10	2019-10	12	20%	989.63	921.93	1,500.00	1,390.00	428.07	46.43	
562	2019110400038	1800副板A	北京裕盛科技发展有限公司	个	228	0.40	广州高明	正常使用	2019-10	2019-10	12	20%	1,798.83	1,688.97	2,600.00	2,340.00	681.03	41.05	
563	2019110400039	300副板A	北京裕盛科技发展有限公司	个	32	0.06	广州高明	正常使用	2019-10	2019-10	12	20%	1,184.87	1,092.75	1,700.00	1,530.00	437.25	40.01	
564	2019110400040	200副板A	北京裕盛科技发展有限公司	个	200	0.26	广州高明	正常使用	2019-10	2019-10	12	20%	290.49	240.19	380.00	342.00	101.81	42.38	
565	2019110400041	200上副板A	北京裕盛科技发展有限公司	个	32	0.06	广州高明	正常使用	2019-10	2019-10	12	20%	298.43	266.89	420.00	378.00	111.11	41.63	
566	2019110400042	300上副板A	北京裕盛科技发展有限公司	个	16	0.11	广州高明	正常使用	2019-10	2019-10	12	20%	506.51	467.17	740.00	666.00	198.83	42.56	
567	2019110400043	1000上副板A	北京裕盛科技发展有限公司	个	60	2.33	广州高明	正常使用	2019-10	2019-10	12	20%	10,557.98	9,738.75	15,400.00	13,860.00	4,123.25	42.35	
568	2019110400044	水平桁架2000A	北京裕盛科技发展有限公司	个	77	1.64	广州高明	正常使用	2019-10	2019-10	12	20%	7,417.17	6,840.23	10,800.00	9,720.00	2,979.77	42.10	
569	2019110400045	水平桁架1000A	北京裕盛科技发展有限公司	个	44	0.15	广州高明	正常使用	2019-10	2019-10	12	20%	676.54	625.76	990.00	891.00	265.24	42.39	
570	2019110400046	水平桁架2000A	北京裕盛科技发展有限公司	个	200	0.41	广州高明	正常使用	2019-10	2019-10	12	20%	1,638.09	1,538.29	2,700.00	2,430.00	736.71	43.51	
571	2019110400047	300副板A	北京裕盛科技发展有限公司	个	192	0.26	广州高明	正常使用	2019-10	2019-10	12	20%	1,180.89	1,089.05	1,700.00	1,530.00	440.95	40.49	
572	2019110400048	200副板A	北京裕盛科技发展有限公司	个	360	9.38	广州高明	正常使用	2019-10	2019-10	12	20%	42,313.31	39,022.33	61,800.00	55,620.00	16,897.67	42.53	
573	2019110400049	6米立柱A	北京裕盛科技发展有限公司	个	63	1.09	广州高明	正常使用	2019-10	2019-10	12	20%	4,931.80	4,548.20	7,200.00	6,460.00	1,931.80	42.47	
574	2019110400050	4米立柱A	北京裕盛科技发展有限公司	个	160	1.38	广州高明	正常使用	2019-10	2019-10	12	20%	6,244.52	5,758.86	9,100.00	8,190.00	2,431.14	42.22	

被评估单位填表人：雷亮
填表日期：2021年10月25日

固定资产—机器设备评估明细表

评估基准日：2020年12月31日

被评估单位：浙江粤顺建筑安全科技有限公司

表4-6-4

金额单位：人民币元

Table with columns: 序号, 资产编号, 设备名称及规格型号, 生产厂家, 数量, 设备重量(t), 存放地点, 资产状况, 购置日期, 启用日期, 折旧年限, 残值率, 折旧所属损益科目, 账面价值 (原值, 净值), 评估价值 (原值, 成新率, 净值), 增值额, 增值率%, 备注. The table contains 53 rows of asset data.

被评估单位填表人：雷亮
填表日期：2021年10月25日

固定资产—机器设备评估明细表

评估基准日：2020年12月31日

被评估单位：浙江粤顺建筑安全科技有限公司

金额单位：人民币元

Table with columns: 序号, 资产编号, 设备名称及规格型号, 生产厂家, 计量单位, 数量, 设备重量(t), 存放地点, 资产状况, 购置日期, 启用日期, 折旧年限, 现值率, 折旧所属损益科目, 账面价值 (原值, 净值), 评估价值 (原值, 成新率, 净值), 增值额, 增值率%, 备注.

被评估单位填表人：雷亮 填表日期：2021年10月25日

共146页，第30页

资产评估专业人员：李素、王顺盖、吴红翠

固定资产—机器设备评估明细表

评估基准日：2020年12月31日

被评估单位：浙江粤顺建筑安全科技有限公司

表4-6-4
金额单位：人民币元

Table with columns: 序号, 资产编号, 设备名称及规格型号, 生产厂家, 数量, 设备重量(t), 存放地点, 资产状况, 购置日期, 启用日期, 折旧年限, 残值率, 折旧所属损益科目, 原值, 净值, 减值, 增值率, 备注. The table contains 20 rows of asset data.

被评估单位填表人：雷亮
填表日期：2021年10月25日

固定资产—机器设备评估明细表

评估基准日：2020年12月31日

表4-6-4
金额单位：人民币元

序号	资产编号	设备名称及规格型号	生产厂家	计量单位	数量	设备原值(元)	存放地点	资产状况	购置日期	启用日期	折旧年限	残值率	折旧所属损益科目	账面价值		评估价值		增值率%	备注	
														原值	净值	原值	净值			
720	2019110400196	插卡-50mm(改型)	北京裕盛科技发展有限公司	个	72	0.15	广州高明	正常使用	2019-10	2019-10	12	20%	主营业务成本	805.27	742.69	990.00	891.00	148.31	19.97	
721	2019110400197	插卡-50mm(改型)	北京裕盛科技发展有限公司	个	16	0.11	广州高明	正常使用	2019-10	2019-10	12	20%	主营业务成本	602.23	555.33	740.00	686.00	110.57	19.93	
722	2019110400198	插卡-100mm(改型)	北京裕盛科技发展有限公司	个	3	0.60	广州高明	正常使用	2019-10	2019-10	12	20%	主营业务成本	3,242.36	2,950.22	4,000.00	3,650.00	608.78	20.39	
723	2019110400199	插卡-150mm(改型)	北京裕盛科技发展有限公司	个	8	0.12	广州高明	正常使用	2019-10	2019-10	12	20%	主营业务成本	671.06	618.84	820.00	738.00	119.16	19.26	
724	2019110400200	1200*1970防护网	北京裕盛科技发展有限公司	块	265	4.37	广州高明	正常使用	2019-10	2019-10	12	20%	主营业务成本	23,511.16	21,982.46	29,900.00	26,010.00	4,527.52	19.96	
725	2019110400201	400*1970防护网	北京裕盛科技发展有限公司	块	28	0.21	广州高明	正常使用	2019-10	2019-10	12	20%	主营业务成本	1,141.23	1,052.47	1,400.00	1,260.00	207.53	19.72	
726	2019110400202	1米横杆A	北京裕盛科技发展有限公司	个	29	0.08	广州高明	正常使用	2019-10	2019-10	12	20%	主营业务成本	425.70	392.59	520.00	468.00	75.41	19.21	
727	2019110400203	2米横杆A	北京裕盛科技发展有限公司	个	20	0.12	广州高明	正常使用	2019-10	2019-10	12	20%	主营业务成本	840.94	591.10	790.00	711.00	119.90	20.28	
728	2019110400204	4米横杆A	北京裕盛科技发展有限公司	个	6	0.07	广州高明	正常使用	2019-10	2019-10	12	20%	主营业务成本	394.89	384.23	480.00	432.00	67.77	18.61	
729	2019110400205	1000横杆(490)	北京裕盛科技发展有限公司	个	2	0.01	广州高明	正常使用	2019-10	2019-10	12	20%	主营业务成本	26.89	24.79	30.00	27.00	2.21	8.91	
730	2019110400206	上型盖板	北京裕盛科技发展有限公司	个	355	0.22	广州高明	正常使用	2019-10	2019-10	12	20%	主营业务成本	1,183.49	1,091.45	1,500.00	1,350.00	256.55	23.69	
731	2019110400207	连接件A	北京裕盛科技发展有限公司	个	114	0.05	广州高明	正常使用	2019-10	2019-10	12	20%	主营业务成本	281.97	269.99	350.00	315.00	55.01	21.16	
732	2019110400208	L型连接件A	北京裕盛科技发展有限公司	个	25	0.02	广州高明	正常使用	2019-10	2019-10	12	20%	主营业务成本	94.10	86.82	120.00	108.00	21.18	24.40	
733	2019110400209	附墙连接件A	北京裕盛科技发展有限公司	个	8	0.03	广州高明	正常使用	2019-10	2019-10	12	20%	主营业务成本	168.62	155.46	210.00	189.00	33.54	21.57	
734	2019110400210	绞轴	北京裕盛科技发展有限公司	个	104	0.02	广州高明	正常使用	2019-10	2019-10	12	20%	主营业务成本	134.21	123.71	160.00	144.00	20.29	16.40	
735	2019110400211	螺栓M8*50	北京裕盛科技发展有限公司	个	400	0.01	广州高明	正常使用	2019-10	2019-10	12	20%	主营业务成本	55.92	51.58	60.00	54.00	2.42	4.69	
736	2019110400212	平垫圈M8	北京裕盛科技发展有限公司	个	800	0	广州高明	正常使用	2019-10	2019-10	12	20%	主营业务成本	8.60	7.90	8.60	7.760	-0.12	-1.52	
737	2019110400213	螺母M8	北京裕盛科技发展有限公司	个	400	0	广州高明	正常使用	2019-10	2019-10	12	20%	主营业务成本	8.60	7.90	8.60	7.760	-0.16	-2.03	
738	2019110400214	标准导轨A	北京裕盛科技发展有限公司	个	12	1.48	广州高明	正常使用	2019-10	2019-10	12	20%	主营业务成本	7,079.11	6,528.49	9,800.00	8,820.00	2,291.51	35.10	
739	2019110400215	吊点桁架A	北京裕盛科技发展有限公司	个	48	0.71	广州高明	正常使用	2019-10	2019-10	12	20%	主营业务成本	3,394.94	3,121.64	4,700.00	4,230.00	1,106.36	35.51	
740	2019110400216	葫芦桁架2000A	北京裕盛科技发展有限公司	个	34	0.12	广州高明	正常使用	2019-10	2019-10	12	20%	主营业务成本	593.32	547.12	820.00	738.00	190.88	34.89	
741	2019110400217	附墙吊挂件A	北京裕盛科技发展有限公司	个	64	0.68	广州高明	正常使用	2019-10	2019-10	12	20%	主营业务成本	3,231.16	2,979.88	4,500.00	4,050.00	1,070.12	35.91	
742	2019110400218	1000副板A(带)	北京裕盛科技发展有限公司	个	119	3.70	广州高明	正常使用	2019-10	2019-10	12	20%	主营业务成本	17,671.19	16,296.81	24,400.00	21,950.00	5,663.19	34.75	
743	2019110400219	1000副板A(不带)	北京裕盛科技发展有限公司	个	20	0.35	广州高明	正常使用	2019-10	2019-10	12	20%	主营业务成本	1,672.39	1,542.33	2,300.00	2,070.00	527.67	34.21	
744	2019110400220	1800副板A	北京裕盛科技发展有限公司	个	43	0.40	广州高明	正常使用	2019-10	2019-10	12	20%	主营业务成本	1,893.41	1,746.13	2,600.00	2,340.00	593.87	34.01	
745	2019110400221	1000副板A	北京裕盛科技发展有限公司	个	61	0.33	广州高明	正常使用	2019-10	2019-10	12	20%	主营业务成本	1,560.27	1,438.89	2,200.00	1,980.00	541.11	37.61	
746	2019110400222	300副板A	北京裕盛科技发展有限公司	个	640	1.13	广州高明	正常使用	2019-10	2019-10	12	20%	主营业务成本	5,365.30	4,966.42	7,400.00	6,660.00	1,833.58	34.10	
747	2019110400223	200副板A	北京裕盛科技发展有限公司	个	215	0.28	广州高明	正常使用	2019-10	2019-10	12	20%	主营业务成本	1,346.56	1,241.64	1,900.00	1,710.00	468.16	37.70	
748	2019110400224	上副板固定件A	北京裕盛科技发展有限公司	个	347	0.65	广州高明	正常使用	2019-10	2019-10	12	20%	主营业务成本	3,085.74	2,845.78	4,300.00	3,870.00	1,024.22	35.99	
749	2019110400225	水平桁架2000A	北京裕盛科技发展有限公司	个	6	0.23	广州高明	正常使用	2019-10	2019-10	12	20%	主营业务成本	1,116.17	1,029.37	1,500.00	1,350.00	320.63	31.15	
750	2019110400226	水平桁架1000A	北京裕盛科技发展有限公司	个	4	0.09	广州高明	正常使用	2019-10	2019-10	12	20%	主营业务成本	407.34	375.70	560.00	504.00	128.30	34.15	
751	2019110400227	2000副板A	北京裕盛科技发展有限公司	个	88	1.21	广州高明	正常使用	2019-10	2019-10	12	20%	主营业务成本	5,769.88	5,321.13	8,000.00	7,200.00	1,878.87	35.31	
752	2019110400228	1000副板A	北京裕盛科技发展有限公司	个	80	0.54	广州高明	正常使用	2019-10	2019-10	12	20%	主营业务成本	5,769.88	5,321.13	8,000.00	7,200.00	1,878.87	35.31	
753	2019110400229	300副板A	北京裕盛科技发展有限公司	个	100	0.20	广州高明	正常使用	2019-10	2019-10	12	20%	主营业务成本	2,593.21	2,391.47	3,600.00	3,240.00	848.53	35.48	
754	2019110400230	200副板A	北京裕盛科技发展有限公司	个	100	0.14	广州高明	正常使用	2019-10	2019-10	12	20%	主营业务成本	970.54	895.08	1,300.00	1,170.00	274.92	30.71	
755	2019110400231	6米立柱A	北京裕盛科技发展有限公司	个	280	7.28	广州高明	正常使用	2019-10	2019-10	12	20%	主营业务成本	650.21	599.67	900.00	810.00	210.33	35.07	
756	2019110400232	户外立柱连接件A	北京裕盛科技发展有限公司	个	288	2.38	广州高明	正常使用	2019-10	2019-10	12	20%	主营业务成本	34,792.18	32,085.12	48,000.00	43,200.00	11,133.88	34.64	
757	2019110400233	立柱接头A	北京裕盛科技发展有限公司	个	215	0.27	广州高明	正常使用	2019-10	2019-10	12	20%	主营业务成本	11,400.93	10,514.17	15,700.00	14,190.00	3,618.83	34.39	
758	2019110400234	6米立柱A	北京裕盛科技发展有限公司	个	41	0.10	广州高明	正常使用	2019-10	2019-10	12	20%	主营业务成本	1,305.45	1,203.95	1,800.00	1,620.00	416.05	34.56	
759	2019110400235	1200*1970防护网	北京裕盛科技发展有限公司	块	280	4.62	广州高明	正常使用	2019-10	2019-10	12	20%	主营业务成本	456.73	421.17	630.00	567.00	145.83	34.62	
760	2019110400236	400*1970防护网	北京裕盛科技发展有限公司	块	280	0.30	广州高明	正常使用	2019-10	2019-10	12	20%	主营业务成本	22,068.15	20,370.21	30,500.00	27,450.00	7,079.79	34.76	
761	2019110400237	防护网固定A	北京裕盛科技发展有限公司	块	1500	0.50	广州高明	正常使用	2019-10	2019-10	12	20%	主营业务成本	2,968.59	2,182.49	2,000.00	1,800.00	463.11	34.64	
762	2019110400238	防护网立柱A	北京裕盛科技发展有限公司	块	879	0.27	广州高明	正常使用	2019-10	2019-10	12	20%	主营业务成本	1,302.77	1,201.41	1,300.00	1,170.00	-31.41	-2.61	
763	2019110400239	防护网立柱A	北京裕盛科技发展有限公司	块	358	0.07	广州高明	正常使用	2019-10	2019-10	12	20%	主营业务成本	342.32	315.72	470.00	423.00	107.28	33.98	
764	2019110400240	1米横杆A	北京裕盛科技发展有限公司	个	96	0.26	广州高明	正常使用	2019-10	2019-10	12	20%	主营业务成本	1,253.00	1,155.56	1,700.00	1,500.00	374.44	32.40	
765	2019110400241	2米横杆A	北京裕盛科技发展有限公司	个	56	0.33	广州高明	正常使用	2019-10	2019-10	12	20%	主营业务成本	1,567.21	1,445.27	2,200.00	1,980.00	534.73	37.00	
766	2019110400242	4米横杆A	北京裕盛科技发展有限公司	个	2	0.12	广州高明	正常使用	2019-10	2019-10	12	20%	主营业务成本	585.19	539.69	810.00	729.00	188.31	35.08	
767	2019110400243	6米横杆A	北京裕盛科技发展有限公司	个	10	0.04	广州高明	正常使用	2019-10	2019-10	12	20%	主营业务成本	1,177.09	1,633.37	2,400.00	2,160.00	52.63	32.22	

被评估单位填表人：雷亮

填表日期：2021年10月25日

固定资产业务—机器设备评估明细表

评估基准日：2020年12月31日

表4-6-4

金额单位：人民币元

Table with columns: 序号, 设备名称及规格型号, 生产厂家, 数量, 设备重量(t), 存放地点, 资产状况, 购置日期, 启用日期, 折旧年限, 折旧率, 折旧所属损益科目, 账面价值 (原值, 净值), 评估价值 (原值, 成新率, 净值), 增值额, 增值率%, 备注.

被评估单位填表人：雷亮
填表日期：2021年10月25日

固定资产—机器设备评估明细表

评估基准日：2020年12月31日

被评估单位：浙江粤顺建筑安全科技有限公司

表4-6-4

金额单位：人民币元

序号	资产编号	设备名称及规格型号	生产厂家	计量单位	数量	设备重置(元)	存放地点	资产状况	购置日期	启用日期	折旧年限	残值率	账面价值		评估价值		增值率%	备注	
													原值	净值	原值	净值			
816	2019110400282	平垫圈M16	北京裕盛科技发展有限公司	个	32146	0.32	广州高明	正常使用	2019-10	2019-10	12	20%	1,501.87	1,365.11	1,500.00	1,350.00	-35.11	-2.53	
817	2019110400283	平垫圈M30	北京裕盛科技发展有限公司	个	156	0	广州高明	正常使用	2019-10	2019-10	12	20%	0.73	0.73	0.7332	0.6599	-0.07	-9.59	
818	2019110400284	垫片100*100*6 2	北京裕盛科技发展有限公司	个	680	0.48	广州高明	正常使用	2019-10	2019-10	12	20%	2,286.59	2,081.03	3,200.00	2,980.00	798.97	38.39	
819	2019110400285	螺母M6	北京裕盛科技发展有限公司	个	564	0	广州高明	正常使用	2019-10	2019-10	12	20%	10.54	10.54	10.00	9.00	-0.70	-7.22	
820	2019110400286	六角螺母M16	北京裕盛科技发展有限公司	个	16073	0.48	广州高明	正常使用	2019-10	2019-10	12	20%	2,177.71	2,008.31	2,200.00	1,990.00	-28.31	-1.41	
821	2019110400287	六角螺母M30	北京裕盛科技发展有限公司	个	1458	0.26	广州高明	正常使用	2019-10	2019-10	12	20%	1,253.37	1,155.93	1,300.00	1,170.00	-14.07	-1.22	
822	2019110400288	自攻钉 (S15*15)	北京裕盛科技发展有限公司	个	5248	0.10	广州高明	正常使用	2019-10	2019-10	12	20%	490.38	452.30	490.00	441.00	-11.30	-2.50	
823	2019110400289	普通合页100	北京裕盛科技发展有限公司	个	656	0.10	广州高明	正常使用	2019-10	2019-10	12	20%	493.73	424.03	470.00	423.00	-1.03	-0.24	
824	2019110400300	200底部脚手板A	北京裕盛科技发展有限公司	个	43	0.75	广州高明	正常使用	2019-09	2019-09	12	20%	14,784.16	13,652.21	21,100.00	18,990.00	5,437.79	40.12	
825	2019110400301	1000底部脚手板A	北京裕盛科技发展有限公司	个	43	0.75	广州高明	正常使用	2019-09	2019-09	12	20%	3,446.09	3,158.92	4,900.00	4,410.00	1,251.08	38.69	
826	2019110400302	300底部脚手板A	北京裕盛科技发展有限公司	个	52	0.37	广州高明	正常使用	2019-09	2019-09	12	20%	1,695.32	1,554.02	2,400.00	2,160.00	605.98	36.99	
827	2019110400303	200底部脚手板A1	北京裕盛科技发展有限公司	个	57	1.75	广州高明	正常使用	2019-09	2019-09	12	20%	8,102.85	7,427.55	11,800.00	10,440.00	3,012.45	40.56	
828	2019110400304	200底部脚手板A (1000)	北京裕盛科技发展有限公司	个	120	2.10	广州高明	正常使用	2019-09	2019-09	12	20%	8,618.11	7,899.91	12,300.00	11,070.00	3,173.02	40.13	
829	2019110400305	1000底部脚手板A (1000)	北京裕盛科技发展有限公司	个	110	0.78	广州高明	正常使用	2019-09	2019-09	12	20%	3,611.09	3,310.72	5,200.00	4,680.00	1,369.28	41.36	
830	2019110400306	300底部脚手板A (1000)	北京裕盛科技发展有限公司	个	80	0.59	广州高明	正常使用	2019-09	2019-09	12	20%	2,714.55	2,488.35	3,900.00	3,510.00	1,021.65	41.06	
831	2019110400307	水平桁架梁角杆	北京裕盛科技发展有限公司	个	30	0.10	广州高明	正常使用	2019-09	2019-09	12	20%	6,372.55	7,674.90	11,900.00	10,710.00	3,035.10	38.55	
832	2019110400308	水平桁架梁1000A	北京裕盛科技发展有限公司	个	185	1.81	广州高明	正常使用	2019-09	2019-09	12	20%	473.08	433.63	680.00	612.00	178.37	41.13	
833	2019110400309	水平桁架梁角杆	北京裕盛科技发展有限公司	个	30	0.10	广州高明	正常使用	2019-09	2019-09	12	20%	24,037.65	22,034.75	34,300.00	30,670.00	8,635.25	40.10	
834	2019110400310	内外立柱杆连接板A	北京裕盛科技发展有限公司	个	200	2.65	广州高明	正常使用	2019-09	2019-09	12	20%	12,252.82	11,231.87	17,500.00	15,750.00	4,518.13	40.23	
835	2019110400311	防护网底座A	北京裕盛科技发展有限公司	块	513	0.65	广州高明	正常使用	2019-09	2019-09	12	20%	3,012.87	2,761.77	4,300.00	3,670.00	1,068.23	40.13	
836	2019110400312	立柱杆头A	北京裕盛科技发展有限公司	个	340	0.07	广州高明	正常使用	2019-09	2019-09	12	20%	314.46	288.21	450.00	405.00	118.79	40.52	
837	2019110400313	钢丝绳φ5.5m	北京裕盛科技发展有限公司	个	76	0.27	广州高明	正常使用	2019-09	2019-09	12	20%	1,230.10	1,127.65	1,200.00	1,080.00	-47.65	-4.23	
838	2019110400314	钢丝绳φ6	北京裕盛科技发展有限公司	个	608	0.01	广州高明	正常使用	2019-09	2019-09	12	20%	56.23	51.58	60.00	54.00	2.42	4.69	
840	2019110400317	螺栓M6*35	北京裕盛科技发展有限公司	个	240	0.01	广州高明	正常使用	2019-09	2019-09	12	20%	28.86	26.46	30.00	27.00	0.54	2.04	
841	2019110400318	螺栓M6*50	北京裕盛科技发展有限公司	个	10411	0.62	广州高明	正常使用	2019-09	2019-09	12	20%	2,989.44	2,749.54	3,100.00	2,790.00	40.46	1.47	
842	2019110400319	螺栓M16*90	北京裕盛科技发展有限公司	个	7664	1.07	广州高明	正常使用	2019-09	2019-09	12	20%	4,876.78	4,470.43	5,000.00	4,500.00	28.57	0.66	
843	2019110400320	M16*10六角螺栓	北京裕盛科技发展有限公司	个	5504	1.05	广州高明	正常使用	2019-09	2019-09	12	20%	4,810.60	4,409.65	5,000.00	4,500.00	90.35	2.05	
844	2019110400321	螺栓M16*130	北京裕盛科技发展有限公司	个	5330	1.17	广州高明	正常使用	2019-09	2019-09	12	20%	5,511.35	5,052.05	5,700.00	5,130.00	77.95	1.54	
845	2019110400322	螺栓M16*180	北京裕盛科技发展有限公司	个	2187	0.68	广州高明	正常使用	2019-09	2019-09	12	20%	3,146.50	2,893.37	4,500.00	4,050.00	1,166.63	40.46	
846	2019110400323	螺栓M16*200	北京裕盛科技发展有限公司	个	320	0.11	广州高明	正常使用	2019-09	2019-09	12	20%	512.02	469.40	530.00	477.00	7.60	1.62	
847	2019110400324	长螺栓M30*250	北京裕盛科技发展有限公司	个	140	0.12	广州高明	正常使用	2019-09	2019-09	12	20%	560.02	513.37	800.00	720.00	206.63	40.25	
848	2019110400325	长螺栓M30*300	北京裕盛科技发展有限公司	个	98	0.12	广州高明	正常使用	2019-09	2019-09	12	20%	566.49	518.24	810.00	728.00	208.76	40.40	
849	2019110400326	长螺栓M30*350	北京裕盛科技发展有限公司	个	332	0.83	广州高明	正常使用	2019-09	2019-09	12	20%	3,839.28	3,518.49	5,500.00	4,950.00	1,431.51	40.69	
850	2019110400327	长螺栓M30*400	北京裕盛科技发展有限公司	个	18	0.08	广州高明	正常使用	2019-09	2019-09	12	20%	374.58	343.38	410.00	386.00	26.62	7.46	
851	2019110400328	长螺栓M30*450	北京裕盛科技发展有限公司	个	9	0.02	广州高明	正常使用	2019-09	2019-09	12	20%	72.83	66.81	100.00	90.00	23.19	34.71	
852	2019110400329	长螺栓M30*500	北京裕盛科技发展有限公司	个	18	0.12	广州高明	正常使用	2019-09	2019-09	12	20%	541.06	485.91	630.00	587.00	71.09	14.34	
853	2019110400330	平垫圈M6	北京裕盛科技发展有限公司	个	58862	0.59	广州高明	正常使用	2019-09	2019-09	12	20%	4.88	4.43	4.8576	4.3718	-0.06	-1.35	
854	2019110400331	平垫圈M16	北京裕盛科技发展有限公司	个	932	0.65	广州高明	正常使用	2019-09	2019-09	12	20%	2,726.66	2,499.41	2,700.00	2,430.00	-69.41	-2.76	
855	2019110400332	垫片100*100*10 φ32	北京裕盛科技发展有限公司	个	281	0	广州高明	正常使用	2019-09	2019-09	12	20%	1.30	1.15	1.2926	1.1633	0.01	0.87	
856	2019110400333	螺母M6	北京裕盛科技发展有限公司	个	264	0	广州高明	正常使用	2019-09	2019-09	12	20%	3,016.59	2,765.59	4,300.00	3,870.00	1,104.41	38.93	
858	2019110400334	六角螺母M16	北京裕盛科技发展有限公司	个	29481	0.88	广州高明	正常使用	2019-09	2019-09	12	20%	4.88	4.43	4.8849	4.3956	-0.03	-0.69	
859	2019110400335	六角螺母M30	北京裕盛科技发展有限公司	个	2181	0.39	广州高明	正常使用	2019-09	2019-09	12	20%	3,953.66	3,624.21	4,000.00	3,600.00	-24.21	-0.67	
860	2019110400336	自攻钉 (S15*15)	北京裕盛科技发展有限公司	个	10824	0.22	广州高明	正常使用	2019-09	2019-09	12	20%	1,864.32	1,708.92	1,900.00	1,710.00	1.08	0.66	
861	2019110400337	普通合页100	北京裕盛科技发展有限公司	个	1353	0.20	广州高明	正常使用	2019-09	2019-09	12	20%	1,001.10	917.70	1,000.00	900.00	-17.70	-1.93	
862	2019110400338	吊钩柄型A	北京裕盛科技发展有限公司	个	3	0.04	广州高明	正常使用	2019-10	2019-10	12	20%	237.83	219.45	290.00	281.00	41.55	18.93	
863	2019110400339	葫芦钩柄型A	北京裕盛科技发展有限公司	个	41	0.15	广州高明	正常使用	2019-10	2019-10	12	20%	804.67	742.08	990.00	891.00	148.91	20.07	

被评估单位填表人：雷亮
填表日期：2021年10月25日

固定资产—机器设备评估明细表

评估基准日：2020年12月31日

表4-4

金额单位：人民币元

Table with columns: 序号, 资产编号, 设备名称及规格型号, 生产厂家, 计量单位, 数量, 设备重量(t), 存放地点, 资产状况, 购置日期, 启用日期, 折旧年限, 残值率, 折旧所属损益科目, 账面价值 (原值, 净值), 评估价值 (原值, 净值, 成新率%), 增值额, 增值率%, 备注.

被评估单位填表人：雷亮
填表日期：2021年10月25日

共146页，第35页

资产评估专业人员：李素、王顺盖、吴红翠

固定资产—机器设备评估明细表

评估基准日：2020年12月31日

被评估单位：浙江粤顺网络安全科技有限公司

表4-6-4

金额单位：人民币元

Table with columns: 序号, 资产编号, 设备名称及规格型号, 生产厂家, 计量单位, 数量, 设备重量(t), 存放地点, 资产状况, 购置日期, 启用日期, 折旧年限, 残值率, 折旧所属损益科目, 账面价值 (原值, 净值), 评估价值 (原值, 成新率, 净值), 增值额, 增值率%, 备注.

被评估单位填表人：雷亮
填表日期：2021年10月25日

固定资产—机器设备评估明细表

评估基准日：2020年12月31日

表4-6-4

金额单位：人民币元

Table with columns: 序号, 资产编号, 设备名称及规格型号, 生产厂家, 计量单位, 数量, 设备重量(t), 存放地点, 资产状况, 购置日期, 启用日期, 折旧年限, 折旧率, 账面原值, 账面净值, 评估原值, 评估净值, 成新率, 增值, 增值率, 备注. The table lists various assets such as routers, switches, and servers with their respective specifications and financial data.

被评估单位填表人：雷亮
填表日期：2021年10月25日

固定资产—机器设备评估明细表

评估基准日：2020年12月31日

被评估单位：浙江粤顺建筑安全科技有限公司

表4-6-4
金额单位：人民币元

Table with columns: 序号, 资产编号, 设备名称及规格型号, 生产厂家, 计量单位, 数量, 设备数量, 存放地点, 资产状况, 购置日期, 启用日期, 折旧年限, 残值率, 折旧所属损益科目, 原值, 净值, 成新率, 增值, 增值率, 备注. The table contains 50 rows of asset data.

被评估单位填表人：雷亮
填表日期：2021年10月25日

固定资产—机器设备评估明细表

评估基准日：2020年12月31日

表4-5-4

Table with columns: 序号, 资产编号, 设备名称及规格型号, 生产厂家, 计量单位, 数量, 设备重置价(元), 存放地点, 资产状况, 购置日期, 启用日期, 折旧年限, 残值率, 折旧所属损益科目, 账面价值 (原值, 净值), 评估价值 (原值, 净值), 增值率, 增值额, 备注. The table lists various assets like '长螺杆M30*350', '平垫圈M6', etc., with their respective values and depreciation details.

被评估单位填表人：雷亮
填表日期：2021年10月25日

固定资产—机器设备评估明细表

评估基准日：2020年12月31日

被评估单位：浙江粤顺网络安全科技有限公司

表4-6-4

金额单位：人民币元

Table with columns: 序号, 资产编号, 设备名称及规格型号, 生产厂家, 计量单位, 数量, 设备重量(t), 存放地点, 资产状况, 购置日期, 启用日期, 折旧年限, 残值率, 折旧所属损益科目, 账面价值 (原值, 净值), 评估价值 (原值, 成新率, 净值), 增值额, 增值率%, 备注.

被评估单位填表人：雷亮
填表日期：2021年10月25日

固定资产—机器设备评估明细表

评估基准日：2020年12月31日

表4-5-4

金额单位：人民币元

Table with columns: 序号, 资产编号, 设备名称及规格型号, 生产厂家, 计量单位, 数量, 设备重量(t), 存放地点, 资产状况, 购置日期, 启用日期, 折旧年限, 残值率, 折旧所属损益科目, 账面价值 (原值, 净值), 评估价值 (原值, 成新率, 净值), 增值, 增值率%, 备注.

被评估单位：浙江粤顺建筑安全科技有限公司

被评估单位填表人：雷亮

填表日期：2021年10月25日

固定资产—机器设备评估明细表

评估基准日：2020年12月31日

被评估单位：浙江粤顺建筑安全科技有限公司

表4-6-4

金额单位：人民币元

Table with columns: 序号, 设备名称及规格型号, 生产厂家, 计量单位, 数量, 设备重置(元), 存放地点, 资产状况, 购置日期, 启用日期, 折旧年限, 残值率, 折旧所属损益科目, 原值, 净值, 评估价值 (原值, 成新率, 净值), 增值率, 备注. Rows 1200-1247.

被评估单位填表人：雷亮

填表日期：2021年10月25日

固定资产—机器设备评估明细表

评估基准日：2020年12月31日

Table with columns: 序号, 资产编号, 设备名称及规格, 生产厂家, 数量, 设备量纲, 存放地点, 资产状况, 购置日期, 启用日期, 折旧年限, 折旧率, 账面原值, 账面净值, 评估原值, 成新率, 评估净值, 增值, 增值率, 备注. The table lists various assets from Beijing Ruosheng Technology Development Co., Ltd. with their respective values and depreciation rates.

被评估单位填表人：雷亮
填表日期：2021年10月25日

固定资产—机器设备评估明细表

评估基准日：2020年12月31日

表4-6-4
金额单位：人民币元

Table with columns: 序号, 资产编号, 设备名称及规格型号, 生产厂家, 计量单位, 数量, 设备重量(t), 存放地点, 资产状况, 购置日期, 启用日期, 折旧年限, 原值, 净值, 折旧所属损益科目, 折旧率, 成新率%, 增值, 增值率%, 备注. The table contains 40 rows of equipment data.

被评估单位填表人：雷亮
填表日期：2021年10月25日

固定资产—机器设备评估明细表

评估基准日：2020年12月31日

表4-6-4
金额单位：人民币元

Table with columns: 序号, 资产编号, 设备名称及规格型号, 生产厂家, 计量单位, 数量, 设备重置(元), 存放地点, 资产状况, 购置日期, 启用日期, 折旧年限, 残值率, 折旧所属损益科目, 账面价值 (原值, 净值), 评估价值 (原值, 净值), 增值, 增值率, 备注. The table lists various assets such as '200底部脚踏板A1', '200底部脚踏板A2', etc., with their respective values and depreciation details.

被评估单位填表人：雷亮
填表日期：2021年10月25日

固定资产—机器设备评估明细表

评估基准日：2020年12月31日

被评估单位：浙江粤顺网络安全科技有限公司

表4-5-4

金额单位：人民币元

Table with columns: 序号, 资产编号, 设备名称及规格型号, 生产厂家, 计量单位, 数量, 设备重量(t), 存放地点, 资产状况, 购置日期, 启用日期, 折旧年限, 残值率, 折旧所属损益科目, 账面价值 (原值, 净值), 评估价值 (原值, 成新率, 净值), 增值额, 增值率%, 备注.

被评估单位填表人：雷亮
填表日期：2021年10月25日

固定资产—机器设备评估明细表

评估基准日：2020年12月31日

表4-6-4

金额单位：人民币元

Table with columns: 序号, 资产编号, 设备名称及规格型号, 生产厂家, 计量单位, 数量, 设备重置价(元), 存放地点, 资产状况, 购置日期, 启用日期, 折旧年限, 残值率, 折旧所属损益科目, 账面价值 (原值, 净值), 评估价值 (原值, 成新率, 净值), 增减值, 增值率, 备注.

被评估单位填表人：雷亮

填表日期：2021年10月25日

固定资产—机器设备评估明细表

评估基准日：2020年12月31日

被评估单位：浙江粤顺网络安全科技有限公司

表4-5-4

金额单位：人民币元

Table with columns: 序号, 资产编号, 设备名称及规格型号, 生产厂家, 计量单位, 数量, 设备重量(t), 存放地点, 资产状况, 购置日期, 启用日期, 折旧年限, 现值, 折旧所属损益科目, 账面价值 (原值, 净值), 评估价值 (原值, 成新率, 净值), 增值额, 增值率%, 备注.

被评估单位填表人：雷亮
填表日期：2021年10月25日

固定资产—机器设备评估明细表

评估基准日：2020年12月31日

表4-6-4

金额单位：人民币元

Table with columns: 序号, 资产编号, 设备名称及规格型号, 生产厂家, 计量单位, 数量, 设备重置(T), 存放地点, 资产状况, 购置日期, 启用日期, 折旧年限, 残值率, 折旧所属损益科目, 账面价值 (原值, 净值), 评估价值 (原值, 成新率, 净值), 增减值, 增值率, 备注.

被评估单位填表人：雷亮
填表日期：2021年10月25日

固定资产—机器设备评估明细表

评估基准日：2020年12月31日

被评估单位：浙江粤顺建筑安全科技有限公司

表4-6-4

金额单位：人民币元

Table with columns: 序号, 资产编号, 设备名称及规格型号, 生产厂家, 计量单位, 数量, 设备重量(t), 存放地点, 资产状况, 购置日期, 启用日期, 折旧年限, 残值率, 折旧所属损益科目, 账面价值 (原值, 净值), 评估价值 (原值, 成新率, 净值), 增值额, 增值率%, 备注.

被评估单位填表人：雷亮

填表日期：2021年10月25日

共146页，第50页

资产评估专业人员：李素、王顺盖、吴红翠

固定资产—机器设备评估明细表

评估基准日：2020年12月31日

表4-5-4

金额单位：人民币元

Table with columns: 序号, 资产编号, 设备名称及规格型号, 生产厂家, 计量单位, 数量, 设备重置(元), 存放地点, 资产状况, 购置日期, 启用日期, 折旧年限, 残值率, 折旧所属损益科目, 账面价值 (原值, 净值), 评估价值 (原值, 成新率, 净值), 增减值, 增值率%, 备注.

被评估单位填表人：雷亮
填表日期：2021年10月25日

共146页，第51页

资产评估专业人员：李素、王顺盖、吴红翠

固定资产—机器设备评估明细表

评估基准日：2020年12月31日

被评估单位：浙江粤顺网络安全科技有限公司

金额单位：人民币元

Table with columns: 序号, 资产编号, 设备名称及规格型号, 生产厂家, 计量单位, 数量, 设备重量(t), 存放地点, 资产状况, 购置日期, 启用日期, 折旧年限, 残值率, 折旧所属损益科目, 账面价值 (原值, 净值), 评估价值 (原值, 成新率, 净值), 增值值, 增值率%, 备注.

被评估单位填表人：雷亮
填表日期：2021年10月25日

固定资产—机器设备评估明细表

评估基准日：2020年12月31日

表4-6-4

金额单位：人民币元

Table with columns: 序号, 资产编号, 设备名称及规格型号, 生产厂家, 计量单位, 数量, 设备重量(T), 存放地点, 资产状况, 购置日期, 启用日期, 折旧年限, 残值率, 折旧所属损益科目, 账面价值 (原值, 净值), 评估价值 (原值, 净值), 增值, 增值率%, 备注. The table lists various assets such as ladders, hand tools, and lifting equipment, along with their respective values and depreciation details.

被评估单位填表人：雷亮
填表日期：2021年10月25日

共146页，第53页

资产评估专业人员：李素、王顺盖、吴红翠

固定资产—机器设备评估明细表

评估基准日：2020年12月31日

金额单位：人民币元

表4-5-4

序号	资产编号	设备名称及规格型号	生产厂家	计量单位	数量	设备重量(t)	存放地点	资产状况	购置日期	启用日期	折旧年限	残值率	账面价值		评估价值		增值率%	备注		
													原值	净值	原值	净值				
1776	2019122600187	六角螺母M30	北京裕盛科技发展有限公司	个	1282	0.23	广州高明	正常使用	2019-12	2019-12	12	20%	1,101.60	1,028.16	1,100.00	1,012.00	-16.16	-1.57		
1777	2019122600188	自攻钉(815*5)	北京裕盛科技发展有限公司	个	5464	0.10	广州高明	正常使用	2019-12	2019-12	12	20%	510.34	476.29	510.00	469.00	-7.29	-1.53		
1778	2019122600189	普通合金刀100	北京裕盛科技发展有限公司	个	683	0.10	广州高明	正常使用	2019-12	2019-12	12	20%	478.45	446.53	460.00	451.00	4.77	1.00		
1779	2019122600190	标准导轨A	北京裕盛科技发展有限公司	个	41	5.28	广州高明	正常使用	2019-12	2019-12	12	20%	25,688.61	23,976.09	34,800.00	32,016.00	8,039.91	33.53		
1780	2019122600191	吊点桁架A	北京裕盛科技发展有限公司	个	82	1.26	广州高明	正常使用	2019-12	2019-12	12	20%	6,141.62	5,732.18	8,300.00	7,686.00	1,903.82	33.21		
1781	2019122600192	葫芦吊钩接头A	北京裕盛科技发展有限公司	个	41	0.45	广州高明	正常使用	2019-12	2019-12	12	20%	799.89	709.25	1,000.00	920.00	210.75	29.71		
1782	2019122600193	附墙吊杆件A	北京裕盛科技发展有限公司	个	41	0.45	广州高明	正常使用	2019-12	2019-12	12	20%	2,198.49	2,051.97	3,000.00	2,760.00	708.03	34.50		
1783	2019122600194	标准型导轨(100)	北京裕盛科技发展有限公司	个	154	4.99	广州高明	正常使用	2019-12	2019-12	12	20%	24,288.40	22,689.12	32,900.00	30,268.00	7,588.88	33.52		
1784	2019122600195	1000副板A	北京裕盛科技发展有限公司	个	102	0.98	广州高明	正常使用	2019-12	2019-12	12	20%	4,770.20	4,452.20	6,500.00	5,980.00	1,527.80	34.32		
1785	2019122600196	1000副板A	北京裕盛科技发展有限公司	个	92	0.51	广州高明	正常使用	2019-12	2019-12	12	20%	2,469.30	2,332.68	3,400.00	3,128.00	795.32	34.09		
1786	2019122600197	300副板A	北京裕盛科技发展有限公司	个	130	0.24	广州高明	正常使用	2019-12	2019-12	12	20%	1,161.81	1,084.41	1,600.00	1,472.00	397.59	35.74		
1787	2019122600198	200副板A	北京裕盛科技发展有限公司	个	138	0.19	广州高明	正常使用	2019-12	2019-12	12	20%	917.96	856.76	1,200.00	1,104.00	247.24	28.86		
1788	2019122600199	上翻板固定件A	北京裕盛科技发展有限公司	个	88	0.17	广州高明	正常使用	2019-12	2019-12	12	20%	812.25	758.13	1,100.00	1,012.00	283.87	33.49		
1789	2019122600200	斜梯杆A	北京裕盛科技发展有限公司	个	14	0.06	广州高明	正常使用	2019-12	2019-12	12	20%	281.51	262.79	390.00	350.00	67.21	33.19		
1790	2019122600201	2000副板A	北京裕盛科技发展有限公司	个	93	1.32	广州高明	正常使用	2019-12	2019-12	12	20%	6,403.63	5,976.61	8,700.00	8,004.00	2,027.39	33.92		
1791	2019122600202	1000副板A	北京裕盛科技发展有限公司	个	83	0.59	广州高明	正常使用	2019-12	2019-12	12	20%	2,857.49	2,667.00	3,900.00	3,596.00	921.00	34.53		
1792	2019122600203	300副板A	北京裕盛科技发展有限公司	个	120	0.25	广州高明	正常使用	2019-12	2019-12	12	20%	1,236.96	1,154.52	1,700.00	1,584.00	409.48	35.47		
1793	2019122600204	200副板A	北京裕盛科技发展有限公司	个	78	0.11	广州高明	正常使用	2019-12	2019-12	12	20%	538.85	502.77	730.00	672.00	169.23	33.66		
1794	2019122600205	内外立柱连接件A	北京裕盛科技发展有限公司	个	292	2.52	广州高明	正常使用	2019-12	2019-12	12	20%	12,276.84	11,458.45	16,600.00	15,272.00	3,813.55	33.28		
1795	2019122600206	1200*1970防护网A	北京裕盛科技发展有限公司	个	46	4.81	广州高明	正常使用	2019-12	2019-12	12	20%	2,627.33	2,163.69	3,170.00	2,916.00	732.51	33.54		
1796	2019122600207	1200*1970防护网A	北京裕盛科技发展有限公司	块	240	4.81	广州高明	正常使用	2019-12	2019-12	12	20%	4,854.38	4,530.75	6,600.00	6,072.00	1,541.25	34.02		
1797	2019122600208	600*1970防护网A	北京裕盛科技发展有限公司	块	100	1.00	广州高明	正常使用	2019-12	2019-12	12	20%	483.60	447.08	600.00	592.00	137.92	33.31		
1798	2019122600209	1米横杆A	北京裕盛科技发展有限公司	个	32	0.09	广州高明	正常使用	2019-12	2019-12	12	20%	907.91	847.43	1,200.00	1,104.00	256.57	30.28		
1799	2019122600210	2米横杆A	北京裕盛科技发展有限公司	个	30	0.19	广州高明	正常使用	2019-12	2019-12	12	20%	372.91	346.07	510.00	469.00	120.93	34.74		
1800	2019122600211	4米横杆A	北京裕盛科技发展有限公司	个	6	0.08	广州高明	正常使用	2019-12	2019-12	12	20%	88.15	82.27	120.00	110.00	27.73	33.71		
1801	2019122600212	6米横杆A	北京裕盛科技发展有限公司	个	5	0.10	广州高明	正常使用	2019-12	2019-12	12	20%	470.20	438.88	640.00	599.00	150.12	34.21		
1802	2019122600213	L型盖板	北京裕盛科技发展有限公司	个	28	0.02	广州高明	正常使用	2019-12	2019-12	12	20%	219.57	204.93	300.00	276.00	71.07	34.68		
1803	2019122600214	连接件A	北京裕盛科技发展有限公司	个	94	0.05	广州高明	正常使用	2019-12	2019-12	12	20%	1,069.19	1,016.59	1,500.00	1,380.00	363.41	35.75		
1804	2019122600215	爬梯A	北京裕盛科技发展有限公司	个	6	0.22	广州高明	正常使用	2019-12	2019-12	12	20%	1,351.20	1,261.08	1,800.00	1,656.00	394.92	31.32		
1805	2019122600216	3000吨吊钩手扳A	北京裕盛科技发展有限公司	个	6	0.28	广州高明	正常使用	2019-12	2019-12	12	20%	213.27	199.07	230.00	212.00	12.93	6.50		
1806	2019122600217	钢丝绳φ9*5.5m	北京裕盛科技发展有限公司	个	12	0.04	广州高明	正常使用	2019-12	2019-12	12	20%	9.75	9.15	9.75	8.9733	-0.18	-1.97		
1807	2019122600218	钢丝绳φ8*6	北京裕盛科技发展有限公司	个	96	0.00	广州高明	正常使用	2019-12	2019-12	12	20%	381.36	365.32	530.00	486.00	122.68	33.58		
1808	2019122600219	导轨上节A	北京裕盛科技发展有限公司	个	2	0.06	广州高明	正常使用	2019-12	2019-12	12	20%	288.99	269.67	390.00	359.00	88.33	33.13		
1809	2019122600220	吊点桁架A	北京裕盛科技发展有限公司	个	4	0.08	广州高明	正常使用	2019-12	2019-12	12	20%	602.27	562.07	820.00	754.00	191.93	34.15		
1810	2019122600221	2000底座脚手扳A	北京裕盛科技发展有限公司	个	4	0.12	广州高明	正常使用	2019-12	2019-12	12	20%	1,217.09	1,135.97	1,700.00	1,564.00	428.03	37.68		
1811	2019122600222	2000底座脚手扳A(带)	北京裕盛科技发展有限公司	个	8	0.25	广州高明	正常使用	2019-12	2019-12	12	20%	1,217.09	1,135.97	1,700.00	1,564.00	428.03	37.68		
1812	2019122600223	1800副板A	北京裕盛科技发展有限公司	个	8	0.07	广州高明	正常使用	2019-12	2019-12	12	20%	360.89	338.84	480.00	451.00	114.16	33.89		
1813	2019122600224	300副板A	北京裕盛科技发展有限公司	个	2	0.00	广州高明	正常使用	2019-12	2019-12	12	20%	17.24	16.04	20.00	18.00	1.96	12.22		
1814	2019122600225	20副板A	北京裕盛科技发展有限公司	个	1	0.00	广州高明	正常使用	2019-12	2019-12	12	20%	6.42	5.94	8.6988	8.0029	2.06	34.68		
1815	2019122600226	水平桁架2000A	北京裕盛科技发展有限公司	个	4	0.16	广州高明	正常使用	2019-12	2019-12	12	20%	762.35	711.49	1,000.00	920.00	208.51	28.31		
1816	2019122600227	1000副板A	北京裕盛科技发展有限公司	个	16	0.16	广州高明	正常使用	2019-12	2019-12	12	20%	797.03	743.87	1,100.00	1,012.00	268.13	36.05		
1817	2019122600228	4米立柱杆A	北京裕盛科技发展有限公司	个	14	0.24	广州高明	正常使用	2019-12	2019-12	12	20%	1,187.02	1,107.94	1,600.00	1,472.00	364.06	32.66		
1818	2019122600229	内外立柱连接件A	北京裕盛科技发展有限公司	个	12	0.10	广州高明	正常使用	2019-12	2019-12	12	20%	486.68	454.28	660.00	607.00	152.72	33.62		
1819	2019122600230	立柱接头A	北京裕盛科技发展有限公司	个	12	0.02	广州高明	正常使用	2019-12	2019-12	12	20%	74.65	69.71	100.00	92.00	22.29	31.88		
1820	2019122600231	立柱下接头A	北京裕盛科技发展有限公司	个	14	0.03	广州高明	正常使用	2019-12	2019-12	12	20%	159.78	149.10	220.00	202.00	52.90	36.48		
1821	2019122600232	1200*1970防护网A	北京裕盛科技发展有限公司	块	12	0.23	广州高明	正常使用	2019-12	2019-12	12	20%	1,128.53	1,053.29	1,500.00	1,380.00	326.71	31.02		
1822	2019122600233	400*1970防护网A	北京裕盛科技发展有限公司	块	4	0.03	广州高明	正常使用	2019-12	2019-12	12	20%	168.50	157.22	230.00	212.00	54.78	34.84		
1823	2019122600234	防护网固定杆A	北京裕盛科技发展有限公司	块	48	0.02	广州高明	正常使用	2019-12	2019-12	12	20%	77.56	72.42	80.00	74.00	1.58	2.16		

被评估单位填表人：雷亮
填表日期：2021年10月25日

固定资产—机器设备评估明细表

评估基准日：2020年12月31日

表4-6-4

金额单位：人民币元

Table with columns: 序号, 资产编号, 设备名称及规格, 生产厂家, 计量单位, 数量, 设备重量, 存放地点, 资产状况, 购置日期, 启用日期, 折旧年限, 残值率, 折旧所属损益科目, 账面价值 (原值, 净值), 评估价值 (原值, 成新率, 净值), 增值率, 增值额, 备注.

被评估单位填表人：雷亮
填表日期：2021年10月25日

固定资产—机器设备评估明细表

评估基准日：2020年12月31日

表4-6-4
金额单位：人民币元

Table with columns: 序号, 资产编号, 设备名称及规格, 生产厂家, 计量单位, 数量, 设备重量, 存放地点, 资产状况, 购置日期, 启用日期, 折旧年限, 残值率, 折旧所属损益科目, 账面价值 (原值, 净值), 评估价值 (原值, 净值, 成新率), 增值额, 增值率, 备注.

被评估单位填表人：雷亮
填表日期：2021年10月25日

固定资产—机器设备评估明细表

评估基准日：2020年12月31日

被评估单位：浙江粤顺网络安全科技有限公司 金额单位：人民币元

Table with columns: 序号, 资产编号, 设备名称及规格, 生产厂家, 计量单位, 数量, 设备重量, 存放地点, 资产状况, 购置日期, 启用日期, 折旧年限, 残值率, 折旧后所属损益科目, 账面价值 (原值, 净值), 评估价值 (原值, 成新率, 净值), 增值额, 增值率, 备注.

被评估单位填表人：雷亮 填表日期：2021年10月25日

固定资产—机器设备评估明细表

评估基准日：2020年12月31日

被评估单位：浙江粤顺网络安全科技有限公司

金额单位：人民币元

Table with columns: 序号, 资产编号, 设备名称及规格型号, 生产厂家, 计量单位, 数量, 设备重量(t), 存放地点, 资产状况, 购置日期, 启用日期, 折旧年限, 残值率, 折旧后所属损益科目, 账面价值 (原值, 净值), 评估价值 (原值, 成新率, 净值), 增值额, 增值率%, 备注.

被评估单位填表人：雷亮
填表日期：2021年10月25日

固定资产—机器设备评估明细表

评估基准日：2020年12月31日

被评估单位：浙江粤顺网络安全科技有限公司

金额单位：人民币元

Table with columns: 序号, 资产编号, 设备名称及规格, 生产厂家, 计量单位, 数量, 设备重量, 存放地点, 资产状况, 购置日期, 启用日期, 折旧年限, 残值率, 折旧所属损益科目, 账面价值 (原值, 净值), 评估价值 (原值, 成新率, 净值), 减值, 增值率, 备注.

被评估单位填表人：雷亮
填表日期：2021年10月25日

固定资产—机器设备评估明细表

评估基准日：2020年12月31日

被评估单位：浙江粤顺网络安全科技有限公司

表4-6-4
金额单位：人民币元

序号	资产编号	设备名称及规格 型号	生产厂家	计量 单位	数量	设备重量 (T)	存放地点	资产状况	购置日期	启用日期	折旧年 限	残值率	账面价值		评估价值		增值率%	备注	
													原值	净值	原值	净值			
2064	2020021700024	1米横杆A	北京裕盛科技发展有限公司	个	60	0.22	广州高明	正常使用	2020-01	2020-01	12	20%	1,052.71	988.36	1,400.00	1,288.00	289.64	30.32	
2065	2020021700025	4米横杆A	北京裕盛科技发展有限公司	个	10	0.12	广州高明	正常使用	2020-01	2020-01	12	20%	589.98	563.90	800.00	736.00	182.10	32.88	
2066	2020021700026	6米横杆A	北京裕盛科技发展有限公司	个	4	0.07	广州高明	正常使用	2020-01	2020-01	12	20%	357.07	335.29	480.00	442.00	106.71	31.83	
2067	2020021700027	轴头	北京裕盛科技发展有限公司	个	42	0.01	广州高明	正常使用	2020-01	2020-01	12	20%	48.58	45.61	70.00	64.00	18.39	40.32	
2068	2020021700028	3.2*20开口槽	北京裕盛科技发展有限公司	个	50	0.00	广州高明	正常使用	2020-01	2020-01	12	20%	12.05	11.28	20.00	18.00	6.72	59.57	
2069	2020021700029	1000通用脚踏板(1000通用脚踏板)	北京裕盛科技发展有限公司	个	200	1.29	广州高明	正常使用	2020-01	2020-01	12	20%	31,488.38	29,564.04	8,500.00	7,820.00	-21,744.04	-73.55	
2070	2020021700030	1800副板A	北京裕盛科技发展有限公司	个	30	0.02	广州高明	正常使用	2020-01	2020-01	12	20%	2,658.68	2,497.10	110.00	101.00	-2,388.10	-95.96	
2071	2020021700031	300通用脚踏板(300通用脚踏板)	北京裕盛科技发展有限公司	个	106	0.08	广州高明	正常使用	2020-01	2020-01	12	20%	3,814.90	3,591.61	550.00	506.00	-3,075.81	-85.67	
2072	2020021700032	1000副板A	北京裕盛科技发展有限公司	个	76	0.06	广州高明	正常使用	2020-01	2020-01	12	20%	1,487.74	1,356.79	100.00	92.00	-1,304.79	-93.41	
2073	2020021700033	1800副板A	北京裕盛科技发展有限公司	个	155	0.13	广州高明	正常使用	2020-01	2020-01	12	20%	3,548.07	3,331.26	370.00	340.00	-3,136.58	-79.48	
2074	2020021700034	1000副板A	北京裕盛科技发展有限公司	个	170	0.05	广州高明	正常使用	2020-01	2020-01	12	20%	4,203.43	3,946.58	880.00	810.00	-3,136.58	-79.48	
2075	2020021700035	300副板A	北京裕盛科技发展有限公司	个	140	0.03	广州高明	正常使用	2020-01	2020-01	12	20%	1,516.64	1,423.91	350.00	322.00	-1,101.91	-77.39	
2076	2020021700036	1000副板B	北京裕盛科技发展有限公司	个	163	0.28	广州高明	正常使用	2020-01	2020-01	12	20%	8,402.87	7,889.39	1,900.00	1,748.00	-6,141.39	-77.84	
2077	2020021700037	1000副板C	北京裕盛科技发展有限公司	个	140	0.06	广州高明	正常使用	2020-01	2020-01	12	20%	2,164.44	2,032.21	410.00	377.00	-1,655.21	-81.45	
2078	2020021700038	300副板B	北京裕盛科技发展有限公司	个	170	0.01	广州高明	正常使用	2020-01	2020-01	12	20%	754.87	708.78	70.00	64.00	-644.78	-90.97	
2079	2020021700039	200副板B	北京裕盛科技发展有限公司	个	200	1.08	广州高明	正常使用	2020-01	2020-01	12	20%	26,348.46	24,736.28	7,100.00	6,532.00	-18,206.28	-73.60	
2080	2020021700040	6米立杆A	北京裕盛科技发展有限公司	个	44	0.03	广州高明	正常使用	2020-01	2020-01	12	20%	3,680.73	3,624.00	230.00	212.00	-3,412.78	-94.15	
2081	2020021700041	4米立杆A	北京裕盛科技发展有限公司	个	98	0.08	广州高明	正常使用	2020-01	2020-01	12	20%	4,267.03	4,025.01	570.00	524.00	-3,501.01	-68.98	
2082	2020021700042	2米立杆A	北京裕盛科技发展有限公司	个	276	0.66	广州高明	正常使用	2020-01	2020-01	12	20%	11,583.99	10,876.03	4,300.00	3,856.00	-6,920.03	-63.63	
2083	2020021700043	内外立柱连接块A	北京裕盛科技发展有限公司	个	412	0.41	广州高明	正常使用	2020-01	2020-01	12	20%	4,866.00	4,568.67	2,700.00	2,484.00	-2,084.67	-45.83	
2084	2020021700044	立杆下接头A	北京裕盛科技发展有限公司	个	276	0.41	广州高明	正常使用	2020-01	2020-01	12	20%	4,866.00	4,568.67	2,700.00	2,484.00	-2,084.67	-45.83	
2085	2020021700045	1200*1970防护网A	北京裕盛科技发展有限公司	块	280	1.35	广州高明	正常使用	2020-01	2020-01	12	20%	23,418.59	21,987.49	8,900.00	8,186.00	-13,799.49	-62.76	
2086	2020021700046	600*1970防护网A	北京裕盛科技发展有限公司	块	80	0.17	广州高明	正常使用	2020-01	2020-01	12	20%	4,316.75	4,054.86	470.00	432.00	-3,622.86	-89.35	
2087	2020021700047	400*1970防护网A	北京裕盛科技发展有限公司	块	120	0.43	广州高明	正常使用	2020-01	2020-01	12	20%	4,610.73	4,328.94	750.00	690.00	-3,658.94	-84.06	
2088	2020021700048	防护网固定半A	北京裕盛科技发展有限公司	块	1124	0.43	广州高明	正常使用	2020-01	2020-01	12	20%	1,980.18	1,765.23	1,900.00	1,748.00	-17.23	-0.98	
2089	2020021700049	防护网垫块A	北京裕盛科技发展有限公司	块	62	0.06	广州高明	正常使用	2020-01	2020-01	12	20%	659.98	619.61	680.00	626.00	6.39	1.03	
2090	2020021700050	连接件A	北京裕盛科技发展有限公司	个	62	0.00	广州高明	正常使用	2020-01	2020-01	12	20%	144.57	135.77	10.00	9.20	-126.57	-93.22	
2091	2020021700051	型连接件A	北京裕盛科技发展有限公司	个	70	0.00	广州高明	正常使用	2020-01	2020-01	12	20%	248.38	233.20	20.00	18.00	-215.20	-92.28	
2092	2020021700052	铁轴	北京裕盛科技发展有限公司	个	150	0.01	广州高明	正常使用	2020-01	2020-01	12	20%	182.49	171.38	40.00	37.00	-134.38	-78.41	
2093	2020021700053	标准导轨A	北京裕盛科技发展有限公司	个	47	6.12	广州高明	正常使用	2020-01	2020-01	12	20%	29,792.33	27,971.72	40,400.00	37,186.00	9,196.28	32.86	
2094	2020021700054	吊点桁架A	北京裕盛科技发展有限公司	个	94	1.46	广州高明	正常使用	2020-01	2020-01	12	20%	7,122.73	6,897.46	9,700.00	8,924.00	2,296.54	33.44	
2095	2020021700055	附墙吊挂件A	北京裕盛科技发展有限公司	个	84	0.32	广州高明	正常使用	2020-01	2020-01	12	20%	1,575.06	1,478.81	6,200.00	5,704.00	1,426.62	33.32	
2096	2020021700056	1200*1970防护网B	北京裕盛科技发展有限公司	个	120	3.93	广州高明	正常使用	2020-01	2020-01	12	20%	4,556.90	4,276.38	6,200.00	5,704.00	1,426.62	33.32	
2097	2020021700057	1000副板D	北京裕盛科技发展有限公司	个	20	0.37	广州高明	正常使用	2020-01	2020-01	12	20%	1,798.99	1,687.21	2,400.00	2,320.00	5,942.69	33.08	
2098	2020021700058	1000副板E	北京裕盛科技发展有限公司	个	16	0.07	广州高明	正常使用	2020-01	2020-01	12	20%	325.50	305.59	440.00	405.00	98.41	32.53	
2100	2020021700060	1000副板B	北京裕盛科技发展有限公司	个	210	2.25	广州高明	正常使用	2020-01	2020-01	12	20%	10,971.52	10,301.07	14,900.00	13,706.00	3,406.93	33.07	
2101	2020021700061	内外立柱连接块A	北京裕盛科技发展有限公司	个	276	2.41	广州高明	正常使用	2020-01	2020-01	12	20%	11,738.95	11,022.53	15,900.00	14,628.00	3,605.47	32.71	
2102	2020021700062	1200*1970防护网C	北京裕盛科技发展有限公司	个	672	0.50	广州高明	正常使用	2020-01	2020-01	12	20%	3,575.50	3,357.04	4,800.00	4,416.00	1,058.96	31.54	
2103	2020021700063	铁轴100*19010	北京裕盛科技发展有限公司	个	240	4.18	广州高明	正常使用	2020-01	2020-01	12	20%	2,416.54	2,268.83	3,300.00	3,036.00	767.17	33.81	
2104	2020021700064	1200*1970防护网D	北京裕盛科技发展有限公司	块	240	4.18	广州高明	正常使用	2020-01	2020-01	12	20%	20,343.32	19,100.10	27,600.00	25,920.00	6,291.90	32.94	
2105	2020021700065	600*1970防护网E	北京裕盛科技发展有限公司	块	80	0.90	广州高明	正常使用	2020-01	2020-01	12	20%	4,376.69	4,109.37	5,900.00	5,428.00	1,316.63	32.09	
2106	2020021700066	400*1970防护网F	北京裕盛科技发展有限公司	块	49	0.39	广州高明	正常使用	2020-01	2020-01	12	20%	1,908.06	1,791.46	2,600.00	2,392.00	600.54	33.52	
2107	2020021700067	1米横杆B	北京裕盛科技发展有限公司	个	72	0.21	广州高明	正常使用	2020-01	2020-01	12	20%	1,006.77	948.06	1,400.00	1,288.00	339.94	35.96	
2108	2020021700068	2米横杆B	北京裕盛科技发展有限公司	个	40	0.25	广州高明	正常使用	2020-01	2020-01	12	20%	1,224.71	1,149.91	1,700.00	1,584.00	414.09	36.01	
2109	2020021700069	4米横杆B	北京裕盛科技发展有限公司	个	10	0.13	广州高明	正常使用	2020-01	2020-01	12	20%	628.80	590.41	850.00	782.00	191.59	32.45	
2110	2020021700070	6米横杆B	北京裕盛科技发展有限公司	个	28	0.65	广州高明	正常使用	2020-01	2020-01	12	20%	2,663.95	2,591.15	3,600.00	3,312.00	810.85	32.42	
2111	2020021700071	附墙连接件A	北京裕盛科技发展有限公司	个	44	0.18	广州高明	正常使用	2020-01	2020-01	12	20%	888.06	831.94	1,200.00	1,104.00	272.06	32.70	

被评估单位填表人：雷亮

填表日期：2021年10月25日

固定资产—机器设备评估明细表

评估基准日：2020年12月31日

序号	资产编号	设备名称及规格型号	生产厂家	计量单位	数量	设备重量(t)	存放地点	资产状况	购置日期	启用日期	折旧年限	残值率	折旧所属损益科目	账面价值		评估价值		增值%	备注	
														原值	净值	原值	净值			
2112	2020021700072	2000底部脚手板A	北京裕盛科技发展有限公司	个	53	1.56	广州高明	正常使用	2020-01	2020-01	12	20%	1.17.劳务成本	11,000.00	8,287.73	11,000.00	8,287.73	1,832.27	22.11	
2113	2020021700073	1000底部脚手板A	北京裕盛科技发展有限公司	个	27	0.48	广州高明	正常使用	2020-01	2020-01	12	20%	1.17.劳务成本	3,900.00	2,980.27	3,900.00	2,980.27	563.73	23.68	
2114	2020021700074	300底部脚手板A	北京裕盛科技发展有限公司	个	22	0.16	广州高明	正常使用	2020-01	2020-01	12	20%	1.17.劳务成本	7,000.00	788.97	7,000.00	920.00	131.03	16.61	
2115	2020021700075	200底部脚手板A1	北京裕盛科技发展有限公司	个	34	1.07	广州高明	正常使用	2020-01	2020-01	12	20%	1.17.劳务成本	7,000.00	5,316.65	7,000.00	6,440.00	1,123.35	21.13	
2116	2020021700076	1000底部脚手板A (旧)	北京裕盛科技发展有限公司	个	137	4.34	广州高明	正常使用	2020-01	2020-01	12	20%	1.17.劳务成本	28,700.00	21,648.03	28,700.00	26,404.00	4,757.97	21.98	
2117	2020021700077	1000底部脚手板A (旧)	北京裕盛科技发展有限公司	个	101	1.80	广州高明	正常使用	2020-01	2020-01	12	20%	1.17.劳务成本	11,900.00	8,985.02	11,900.00	10,946.00	1,961.98	21.83	
2118	2020021700078	300底部脚手板A (旧)	北京裕盛科技发展有限公司	个	68	0.50	广州高明	正常使用	2020-01	2020-01	12	20%	1.17.劳务成本	5,400.00	2,492.04	5,400.00	4,968.00	877.19	21.44	
2119	2020021700079	200底部脚手板A (旧)	北京裕盛科技发展有限公司	个	137	0.82	广州高明	正常使用	2020-01	2020-01	12	20%	1.17.劳务成本	12,300.00	9,302.79	12,300.00	11,316.00	2,013.21	21.64	
2120	2020021700080	水平桁架2000A	北京裕盛科技发展有限公司	个	47	1.87	广州高明	正常使用	2020-01	2020-01	12	20%	1.17.劳务成本	9,600.00	7,259.51	9,600.00	8,632.00	1,572.49	21.66	
2121	2020021700081	水平桁架1000A	北京裕盛科技发展有限公司	个	67	1.46	广州高明	正常使用	2020-01	2020-01	12	20%	1.17.劳务成本	1,900.00	1,192.43	1,900.00	1,380.00	268.84	24.31	
2122	2020021700082	水平桁架转角HA	北京裕盛科技发展有限公司	个	64	0.22	广州高明	正常使用	2020-01	2020-01	12	20%	1.17.劳务成本	35,200.00	26,574.10	35,200.00	32,384.00	5,809.90	21.86	
2123	2020021700083	6米立柱A	北京裕盛科技发展有限公司	个	201	5.33	广州高明	正常使用	2020-01	2020-01	12	20%	1.17.劳务成本	15,400.00	11,625.03	15,400.00	14,168.00	2,542.97	21.87	
2124	2020021700084	内外立柱连接架A	北京裕盛科技发展有限公司	个	276	2.33	广州高明	正常使用	2020-01	2020-01	12	20%	1.17.劳务成本	2,900.00	1,955.46	2,900.00	2,300.00	426.53	22.77	
2125	2020021700085	立柱接头A	北京裕盛科技发展有限公司	个	290	0.38	广州高明	正常使用	2020-01	2020-01	12	20%	1.17.劳务成本	22,200.00	16,786.87	22,200.00	20,424.00	3,637.13	21.67	
2126	2020021700086	1200*1970防护网A	北京裕盛科技发展有限公司	块	200	3.37	广州高明	正常使用	2020-01	2020-01	12	20%	1.17.劳务成本	7,000.00	5,321.08	7,000.00	6,440.00	908.99	21.00	
2127	2020021700087	600*1970防护网A	北京裕盛科技发展有限公司	块	80	0.87	广州高明	正常使用	2020-01	2020-01	12	20%	1.17.劳务成本	4,616.16	4,334.01	4,616.16	5,244.00	1,116.91	21.03	
2128	2020021700088	400*1970防护网A	北京裕盛科技发展有限公司	块	138	1.07	广州高明	正常使用	2020-01	2020-01	12	20%	1.17.劳务成本	3,590.00	3,256.24	3,590.00	3,696.00	62.76	1.78	
2129	2020021700089	防护网固定卡A	北京裕盛科技发展有限公司	块	2100	0.71	广州高明	正常使用	2020-01	2020-01	12	20%	1.17.劳务成本	3,900.00	3,311.56	3,900.00	3,312.00	0.44	0.01	
2130	2020021700090	防护网垫块A	北京裕盛科技发展有限公司	个	28	0.01	广州高明	正常使用	2020-01	2020-01	12	20%	1.17.劳务成本	90.00	65.50	90.00	85.00	17.50	26.72	
2131	2020021700091	连接件A	北京裕盛科技发展有限公司	个	30	0.12	广州高明	正常使用	2020-01	2020-01	12	20%	1.17.劳务成本	790.00	598.22	790.00	727.00	128.78	21.53	
2132	2020021700092	桁架连接件A	北京裕盛科技发展有限公司	个	44	0.01	广州高明	正常使用	2020-01	2020-01	12	20%	1.17.劳务成本	70.00	57.21	70.00	64.00	10.31	19.20	
2133	2020021700093	缆轴	北京裕盛科技发展有限公司	个	40	0.29	广州高明	正常使用	2020-01	2020-01	12	20%	1.17.劳务成本	1,434.49	1,527.88	1,434.49	1,748.00	313.51	21.86	
2134	2020021700094	阴角桁架	北京裕盛科技发展有限公司	个	20	1.22	广州高明	正常使用	2020-01	2020-01	12	20%	1.17.劳务成本	8,000.00	6,061.65	8,000.00	7,960.00	1,298.35	21.42	
2135	2020021700095	2000底部脚手板A	北京裕盛科技发展有限公司	个	40	1.22	广州高明	正常使用	2020-01	2020-01	12	20%	1.17.劳务成本	2,300.00	1,708.67	2,300.00	2,116.00	407.33	23.84	
2136	2020021700096	1000底部脚手板A	北京裕盛科技发展有限公司	个	20	0.34	广州高明	正常使用	2020-01	2020-01	12	20%	1.17.劳务成本	1,400.00	1,042.64	1,400.00	1,288.00	246.36	23.53	
2137	2020021700097	300底部脚手板A1	北京裕盛科技发展有限公司	个	30	0.21	广州高明	正常使用	2020-01	2020-01	12	20%	1.17.劳务成本	6,456.22	6,061.65	6,456.22	7,360.00	1,298.35	21.42	
2138	2020021700098	200底部脚手板A	北京裕盛科技发展有限公司	个	40	1.22	广州高明	正常使用	2020-01	2020-01	12	20%	1.17.劳务成本	28,400.00	21,438.76	28,400.00	26,128.00	4,681.24	21.86	
2139	2020021700099	1000底部脚手板A (旧)	北京裕盛科技发展有限公司	个	140	4.30	广州高明	正常使用	2020-01	2020-01	12	20%	1.17.劳务成本	4,600.00	3,448.85	4,600.00	4,232.00	783.15	22.71	
2140	2020021700100	300底部脚手板A (旧)	北京裕盛科技发展有限公司	个	40	0.69	广州高明	正常使用	2020-01	2020-01	12	20%	1.17.劳务成本	3,355.19	3,150.14	4,200.00	3,864.00	713.86	22.66	
2141	2020021700101	200底部脚手板A (旧)	北京裕盛科技发展有限公司	个	80	0.63	广州高明	正常使用	2020-01	2020-01	12	20%	1.17.劳务成本	7,000.00	5,250.19	7,000.00	6,440.00	1,189.81	22.66	
2142	2020021700102	200底部脚手板A (旧)	北京裕盛科技发展有限公司	个	30	0.46	广州高明	正常使用	2020-01	2020-01	12	20%	1.17.劳务成本	33,900.00	25,625.03	33,900.00	31,188.00	5,562.97	21.71	
2143	2020021700103	水平桁架2000A	北京裕盛科技发展有限公司	个	50	1.15	广州高明	正常使用	2020-01	2020-01	12	20%	1.17.劳务成本	7,000.00	5,754.55	7,000.00	6,922.00	1,237.44	21.50	
2144	2020021700104	水平桁架1000A	北京裕盛科技发展有限公司	个	50	1.05	广州高明	正常使用	2020-01	2020-01	12	20%	1.17.劳务成本	7,000.00	5,591.96	7,000.00	6,440.00	1,189.81	22.66	
2145	2020021700105	6米立柱A	北京裕盛科技发展有限公司	个	200	5.14	广州高明	正常使用	2020-01	2020-01	12	20%	1.17.劳务成本	33,900.00	25,625.03	33,900.00	31,188.00	5,562.97	21.71	
2146	2020021700106	内外立柱连接架A	北京裕盛科技发展有限公司	个	46	0.38	广州高明	正常使用	2020-01	2020-01	12	20%	1.17.劳务成本	2,900.00	1,989.88	2,900.00	2,300.00	423.33	22.49	
2147	2020021700107	立柱下接头A	北京裕盛科技发展有限公司	个	472	1.09	广州高明	正常使用	2020-01	2020-01	12	20%	1.17.劳务成本	7,200.00	5,774.47	7,200.00	6,624.00	1,202.41	22.18	
2148	2020021700108	1200*1970防护网A	北京裕盛科技发展有限公司	块	120	1.95	广州高明	正常使用	2020-01	2020-01	12	20%	1.17.劳务成本	12,900.00	9,760.96	12,900.00	11,868.00	2,107.04	21.59	
2149	2020021700109	600*1970防护网A	北京裕盛科技发展有限公司	块	40	0.42	广州高明	正常使用	2020-01	2020-01	12	20%	1.17.劳务成本	2,900.00	2,100.06	2,900.00	2,576.00	475.94	22.66	
2150	2020021700110	400*1970防护网A	北京裕盛科技发展有限公司	块	40	0.30	广州高明	正常使用	2020-01	2020-01	12	20%	1.17.劳务成本	2,000.00	1,494.76	2,000.00	1,840.00	346.24	23.10	
2151	2020021700111	防护网固定卡A	北京裕盛科技发展有限公司	块	2100	0.69	广州高明	正常使用	2020-01	2020-01	12	20%	1.17.劳务成本	3,700.00	3,416.33	3,700.00	3,220.00	10.70	0.33	
2152	2020021700112	防护网垫块A	北京裕盛科技发展有限公司	块	2100	0.64	广州高明	正常使用	2020-01	2020-01	12	20%	1.17.劳务成本	3,418.19	3,209.30	3,500.00	3,200.00	10.70	0.33	
2153	2020021700113	防护网螺栓块A	北京裕盛科技发展有限公司	块	466	0.09	广州高明	正常使用	2020-01	2020-01	12	20%	1.17.劳务成本	610.00	459.44	610.00	561.00	101.56	22.11	
2154	2020021700114	阴角桁架	北京裕盛科技发展有限公司	个	20	0.28	广州高明	正常使用	2020-01	2020-01	12	20%	1.17.劳务成本	1,800.00	1,390.16	1,800.00	1,656.00	265.84	19.12	
2155	2020021700115	螺栓M8*50	北京裕盛科技发展有限公司	个	112	0.00	广州高明	正常使用	2020-01	2020-01	12	20%	1.17.劳务成本	20.00	15.29	20.00	18.00	3.64	25.35	
2156	2020021700116	螺栓M16*35	北京裕盛科技发展有限公司	个	10039	0.62	广州高明	正常使用	2020-01	2020-01	12	20%	1.17.劳务成本	3,428.00	3,083.22	3,428.00	3,128.00	44.72	1.45	
2157	2020021700117	螺栓M16*90	北京裕盛科技发展有限公司	个	8833	0.93	广州高明	正常使用	2020-01	2020-01	12	20%	1.17.劳务成本	5,100.00	4,936.79	5,100.00	4,892.00	56.94	1.23	
2158	2020021700118	螺栓M16*110	北京裕盛科技发展有限公司	个	6241	1.17	广州高明	正常使用	2020-01	2020-01	12	20%	1.17.劳务成本	7,700.00	6,193.42	7,700.00	7,084.00	1,269.09	21.82	
2159	2020021700119	螺栓M16*130	北京裕盛科技发展有限公司	个	5156	1.14	广州高明	正常使用	2020-01	2020-01	12	20%	1.17.劳务成本	6,300.00	5,883.40	6,300.00	5,796.00	112.53	1.98	

被评估单位填表人：雷亮
填表日期：2021年10月25日

固定资产—机器设备评估明细表

评估基准日：2020年12月31日

被评估单位：浙江粤顺建筑安全科技有限公司

表4-4-4

金额单位：人民币元

Table with columns: 序号, 资产编号, 设备名称及规格型号, 生产厂家, 计量单位, 数量, 设备重量(t), 存放地点, 资产状况, 购置日期, 启用日期, 折旧年限, 残值率, 折旧所属损益科目, 账面价值 (原值, 净值), 评估价值 (原值, 成新率, 净值), 增值额, 增值率, 备注.

被评估单位填表人：雷亮

填表日期：2021年10月25日

共146页，第62页

资产评估专业人员：李素、王顺盖、吴红翠

固定资产—机器设备评估明细表

评估基准日：2020年12月31日

被评估单位：浙江粤顺建筑安全科技有限公司

表4-4-4

金额单位：人民币元

序号	资产编号	设备名称及规格型号	生产厂家	计量单位	数量	设备重置(元)	存放地点	资产状况	购置日期	启用日期	折旧年限	残值率	账面价值		评估价值		增值率%	备注	
													原值	净值	原值	成新率%			净值
2208	2020021700188	平垫圈M8	北京裕盛科技发展有限公司	个	448	0.00	广州高明	正常使用	2020-01	2020-01	12	20%	4.76	4.43	4,488	92.00	4,368	-0.06	-1.35
2209	2020021700189	平垫圈M16	北京裕盛科技发展有限公司	个	42418	0.43	广州高明	正常使用	2020-01	2020-01	12	20%	2,255.34	2,117.47	2,300.00	92.00	2,116.00	-1.47	-0.07
2210	2020021700190	平垫圈M30	北京裕盛科技发展有限公司	个	192	0.00	广州高明	正常使用	2020-01	2020-01	12	20%	1.02	0.91	1,076	92.00	0.932	0.03	3.30
2211	2020021700191	垫片100*100*10 e32	北京裕盛科技发展有限公司	个	96	0.07	广州高明	正常使用	2020-01	2020-01	12	20%	367.30	336.46	450.00	92.00	414.00	78.54	23.41
2212	2020021700192	螺母M8	北京裕盛科技发展有限公司	个	224	0.00	广州高明	正常使用	2020-01	2020-01	12	20%	4.76	4.43	4,772	92.00	4,368	-0.04	-0.90
2213	2020021700193	六角螺母M16	北京裕盛科技发展有限公司	个	21209	0.62	广州高明	正常使用	2020-01	2020-01	12	20%	3,270.31	3,070.31	3,300.00	92.00	3,036.00	-34.31	-1.12
2214	2020021700194	六角螺母M30	北京裕盛科技发展有限公司	个	3432	0.63	广州高明	正常使用	2020-01	2020-01	12	20%	3,357.58	3,152.37	3,500.00	92.00	3,220.00	67.63	2.15
2215	2020021700195	自攻钉(S15*15)	北京裕盛科技发展有限公司	个	14080	0.28	广州高明	正常使用	2020-01	2020-01	12	20%	1,497.25	1,405.71	1,500.00	92.00	1,288.00	-25.71	-1.83
2216	2020021700196	普通合页100	北京裕盛科技发展有限公司	个	1760	0.27	广州高明	正常使用	2020-01	2020-01	12	20%	1,403.66	1,317.84	1,400.00	92.00	1,288.00	-29.84	-2.26
2217	2020021700197	葫芦钩转接头A	北京裕盛科技发展有限公司	个	35	0.14	广州高明	正常使用	2020-01	2020-01	12	20%	688.02	625.32	800.00	92.00	628.00	202.88	32.41
2218	2020021700198	附墙吊挂件A	北京裕盛科技发展有限公司	个	39	0.44	广州高明	正常使用	2020-01	2020-01	12	20%	2,147.10	2,015.68	2,900.00	92.00	2,660.00	652.12	32.35
2219	2020021700199	佛山摩打架(10T)	北京裕盛科技发展有限公司	个	83	0.52	广州高明	正常使用	2020-01	2020-01	12	20%	14,411.69	13,530.98	19,500.00	92.00	17,940.00	4,408.02	32.58
2220	2020021700200	佛山摩打架(10T)	北京裕盛科技发展有限公司	个	89	2.96	广州高明	正常使用	2020-01	2020-01	12	20%	2,540.04	2,384.84	3,400.00	92.00	3,128.00	743.16	31.16
2221	2020021700201	1800副板A	北京裕盛科技发展有限公司	个	64	0.63	广州高明	正常使用	2020-01	2020-01	12	20%	3,073.03	2,885.24	4,200.00	92.00	3,884.00	978.76	33.92
2222	2020021700202	1000副板A	北京裕盛科技发展有限公司	个	65	0.37	广州高明	正常使用	2020-01	2020-01	12	20%	1,812.97	1,702.20	2,300.00	92.00	2,300.00	597.80	35.12
2223	2020021700203	300副板A	北京裕盛科技发展有限公司	个	140	0.26	广州高明	正常使用	2020-01	2020-01	12	20%	1,284.59	1,206.06	1,700.00	92.00	1,584.00	357.94	29.68
2224	2020021700204	200副板A	北京裕盛科技发展有限公司	个	108	0.15	广州高明	正常使用	2020-01	2020-01	12	20%	737.59	692.49	1,000.00	92.00	920.00	227.51	32.85
2225	2020021700205	180副板固定件A	北京裕盛科技发展有限公司	个	83	0.17	广州高明	正常使用	2020-01	2020-01	12	20%	804.85	755.68	1,100.00	92.00	1,012.00	256.32	33.92
2226	2020021700206	1000副板-3	北京裕盛科技发展有限公司	个	243	2.65	广州高明	正常使用	2020-01	2020-01	12	20%	12,894.00	12,096.67	17,500.00	92.00	16,100.00	4,003.33	33.09
2227	2020021700207	300副板-3	北京裕盛科技发展有限公司	个	160	0.52	广州高明	正常使用	2020-01	2020-01	12	20%	2,544.15	2,388.73	3,400.00	92.00	3,128.00	739.27	30.95
2228	2020021700208	200副板-3	北京裕盛科技发展有限公司	个	104	0.23	广州高明	正常使用	2020-01	2020-01	12	20%	12,330.23	11,576.78	16,700.00	92.00	15,364.00	3,787.22	32.71
2229	2020021700209	6米立柱A	北京裕盛科技发展有限公司	个	91	2.53	广州高明	正常使用	2020-01	2020-01	12	20%	3,578.53	3,494.64	4,800.00	92.00	4,416.00	1,111.51	33.64
2230	2020021700210	4米立柱A	北京裕盛科技发展有限公司	个	39	0.72	广州高明	正常使用	2020-01	2020-01	12	20%	5,309.04	4,984.64	7,200.00	92.00	6,824.00	1,638.36	32.89
2231	2020021700211	2米立柱A	北京裕盛科技发展有限公司	个	118	1.09	广州高明	正常使用	2020-01	2020-01	12	20%	1,814.27	1,703.40	2,800.00	92.00	2,300.00	773.22	34.17
2232	2020021700212	1000外立柱连接棒	北京裕盛科技发展有限公司	个	30	0.37	广州高明	正常使用	2020-01	2020-01	12	20%	2,410.06	2,262.78	3,300.00	92.00	3,036.00	2,364.22	32.74
2233	2020021700213	立杆接头A	北京裕盛科技发展有限公司	个	364	0.49	广州高明	正常使用	2020-01	2020-01	12	20%	8,341.49	7,891.78	11,300.00	92.00	10,366.00	1,386.79	33.62
2234	2020021700214	加高件-400mm(改型)	北京裕盛科技发展有限公司	个	40	1.71	广州高明	正常使用	2020-01	2020-01	12	20%	4,400.13	4,131.21	6,000.00	92.00	5,520.00	1,386.79	33.62
2235	2020021700215	加高件-600mm(改型)	北京裕盛科技发展有限公司	个	20	0.90	广州高明	正常使用	2020-01	2020-01	12	20%	628.95	590.56	850.00	92.00	782.00	191.44	32.42
2236	2020021700216	加高件-800mm(改型)	北京裕盛科技发展有限公司	个	58	0.13	广州高明	正常使用	2020-01	2020-01	12	20%	474.42	445.39	640.00	92.00	589.00	143.61	32.24
2237	2020021700217	加高件-1000mm(改型)	北京裕盛科技发展有限公司	个	13	0.10	广州高明	正常使用	2020-01	2020-01	12	20%	1,387.20	1,311.84	1,900.00	92.00	1,748.00	436.16	33.25
2238	2020021700218	热块-50mm(改型)	北京裕盛科技发展有限公司	个	6	0.13	广州高明	正常使用	2020-01	2020-01	12	20%	650.84	610.92	880.00	92.00	810.00	169.08	32.59
2239	2020021700219	热块-150mm(改型)	北京裕盛科技发展有限公司	个	8	0.28	广州高明	正常使用	2020-01	2020-01	12	20%	27,010.80	25,569.76	36,600.00	92.00	33,672.00	8,312.24	32.78
2240	2020021700220	1200*1970防护网A	北京裕盛科技发展有限公司	块	314	5.55	广州高明	正常使用	2020-01	2020-01	12	20%	2,387.49	2,241.64	3,200.00	92.00	2,944.00	702.36	31.33
2241	2020021700221	600*1970防护网A	北京裕盛科技发展有限公司	块	43	0.48	广州高明	正常使用	2020-01	2020-01	12	20%	469.68	440.97	640.00	92.00	589.00	146.03	33.57
2242	2020021700222	1米横杆A	北京裕盛科技发展有限公司	个	33	0.10	广州高明	正常使用	2020-01	2020-01	12	20%	628.95	590.56	850.00	92.00	782.00	191.44	32.42
2243	2020021700223	2米横杆A	北京裕盛科技发展有限公司	个	31	0.20	广州高明	正常使用	2020-01	2020-01	12	20%	963.23	904.38	1,300.00	92.00	1,196.00	291.62	32.25
2244	2020021700224	4米横杆A	北京裕盛科技发展有限公司	个	11	0.14	广州高明	正常使用	2020-01	2020-01	12	20%	701.94	659.04	950.00	92.00	874.00	214.96	32.52
2245	2020021700225	6米横杆A	北京裕盛科技发展有限公司	个	7	0.14	广州高明	正常使用	2020-01	2020-01	12	20%	675.87	634.58	950.00	92.00	846.00	211.42	33.32
2246	2020021700226	连接件A	北京裕盛科技发展有限公司	个	56	0.03	广州高明	正常使用	2020-01	2020-01	12	20%	134.30	126.05	180.00	92.00	166.00	36.95	31.69
2247	2020021700227	阴角桁架	北京裕盛科技发展有限公司	个	33	0.50	广州高明	正常使用	2020-01	2020-01	12	20%	2,425.61	2,277.54	3,300.00	92.00	3,036.00	758.46	33.30
2248	2020021700228	长螺杆M30*250	北京裕盛科技发展有限公司	个	120	0.16	广州高明	正常使用	2020-01	2020-01	12	20%	782.02	734.26	1,100.00	92.00	1,012.00	277.72	37.82
2249	2020021700229	长螺杆M30*500	北京裕盛科技发展有限公司	个	176	0.47	广州高明	正常使用	2020-01	2020-01	12	20%	2,293.91	2,153.77	3,100.00	92.00	2,852.00	698.23	32.42
2250	2020021700230	长螺杆M30*750	北京裕盛科技发展有限公司	个	16	0.06	广州高明	正常使用	2020-01	2020-01	12	20%	312.81	283.67	420.00	92.00	386.00	92.33	31.44
2251	2020021700231	垫片100*100*10 e32	北京裕盛科技发展有限公司	个	312	0.23	广州高明	正常使用	2020-01	2020-01	12	20%	1,136.61	1,068.99	1,500.00	92.00	1,380.00	311.01	28.09
2252	2020021700232	六角螺母M30	北京裕盛科技发展有限公司	个	624	0.12	广州高明	正常使用	2020-01	2020-01	12	20%	598.58	561.96	620.00	92.00	570.00	8.04	1.43
2253	2020021700233	自攻钉(S15*15)	北京裕盛科技发展有限公司	个	8928	0.19	广州高明	正常使用	2020-01	2020-01	12	20%	930.91	874.04	930.00	92.00	856.00	-18.04	-2.06
2254	2020021700234	普通合页100	北京裕盛科技发展有限公司	个	1116	0.18	广州高明	正常使用	2020-01	2020-01	12	20%	872.73	819.38	900.00	92.00	828.00	8.62	1.05
2255	2020021700235	附墙支腿总成	北京裕盛科技发展有限公司	个	251	0	广州高明	正常使用	2020-01	2020-01	12	20%	180,246.98	177,683.80	188,300.00	92.00	173,236.00	-4,447.80	-2.50

被评估单位填表人：雷亮
填表日期：2021年10月25日

固定资产—机器设备评估明细表

评估基准日：2020年12月31日

被评估单位：浙江粤顺网络安全科技有限公司

表4-6-4

金额单位：人民币元

序号	资产编号	设备名称及规格型号	生产厂家	计量单位	数量	设备重量(t)	存放地点	资产状况	购置日期	启用日期	折旧年限	残值率	账面价值		评估价值		增值率%	备注		
													原值	净值	原值	净值				
2256	2020021700216	标准导轨A	北京韬盛科技发展有限公司	个	46	5.66	广州高明	正常使用	2020-01	2020-01	12	20%	37,400.00	25,885.11	34,400.00	6,522.89	32.93			
2257	2020021700217	吊点桁架A	北京韬盛科技发展有限公司	个	90	1.32	广州高明	正常使用	2020-01	2020-01	12	20%	8,700.00	6,054.10	8,004.00	1,949.90	32.21			
2258	2020021700218	葫芦钩头	北京韬盛科技发展有限公司	个	61	0.22	广州高明	正常使用	2020-01	2020-01	12	20%	1,980.00	1,081.49	1,980.00	364.32	35.51			
2259	2020021700219	吊钩	北京韬盛科技发展有限公司	个	38	1.18	广州高明	正常使用	2020-01	2020-01	12	20%	7,800.00	5,302.68	7,176.00	1,793.32	33.32			
2260	2020021700220	300副板A	北京韬盛科技发展有限公司	个	8	0.05	广州高明	正常使用	2020-01	2020-01	12	20%	310.00	214.13	285.00	70.87	37.04			
2261	2020021700221	6米立杆A	北京韬盛科技发展有限公司	个	160	4.15	广州高明	正常使用	2020-01	2020-01	12	20%	27,400.00	18,964.35	25,200.00	6,243.65	32.92			
2262	2020021700222	内外立柱连接块A	北京韬盛科技发展有限公司	个	18	0.15	广州高明	正常使用	2020-01	2020-01	12	20%	960.00	679.72	902.00	222.28	32.70			
2263	2020021700223	知高件500mm(改)	北京韬盛科技发展有限公司	个	12	0.07	广州高明	正常使用	2020-01	2020-01	12	20%	430.00	301.00	396.00	95.00	31.56			
2264	2020021700224	知高件500mm(改)	北京韬盛科技发展有限公司	个	4	0.14	广州高明	正常使用	2020-01	2020-01	12	20%	683.63	651.28	940.00	213.72	32.82			
2265	2020021700225	知高件400mm(改)	北京韬盛科技发展有限公司	个	72	0.67	广州高明	正常使用	2020-01	2020-01	12	20%	13,989.14	13,134.22	19,000.00	17,480.00	4,345.78	33.09		
2266	2020021700226	知高件400mm(改)	北京韬盛科技发展有限公司	个	16	0.18	广州高明	正常使用	2020-01	2020-01	12	20%	3,279.68	3,079.26	4,400.00	4,046.00	968.74	31.46		
2267	2020021700227	1200*1970防护网A	北京韬盛科技发展有限公司	块	88	0.18	广州高明	正常使用	2020-01	2020-01	12	20%	889.09	834.75	1,200.00	1,104.00	269.25	32.26		
2268	2020021700228	1200*1970防护网A	北京韬盛科技发展有限公司	块	240	4.84	广州高明	正常使用	2020-01	2020-01	12	20%	23,536.73	22,096.37	31,900.00	29,346.00	7,249.63	32.81		
2269	2020021700229	600*1970防护网A	北京韬盛科技发展有限公司	块	80	1.00	广州高明	正常使用	2020-01	2020-01	12	20%	4,867.35	4,950.47	6,800.00	6,072.00	1,511.53	33.14		
2270	2020021700230	400*1970防护网A	北京韬盛科技发展有限公司	块	39	0.34	广州高明	正常使用	2020-01	2020-01	12	20%	1,668.94	1,668.97	2,300.00	2,116.00	780.00	1,110	1.57	
2271	2020021700231	防护网垫块A	北京韬盛科技发展有限公司	块	500	0.15	广州高明	正常使用	2020-01	2020-01	12	20%	752.88	706.90	780.00	716.00	11.10	1.57		
2272	2020021700232	2米横杆A	北京韬盛科技发展有限公司	个	0	0.30	广州高明	正常使用	2020-01	2020-01	12	20%	1,447.49	1,259.95	2,000.00	1,840.00	480.95	36.39		
2273	2020021700233	爬架运费	北京韬盛科技发展有限公司	个	1	0	广州高明	正常使用	2020-01	2020-01	12	20%	144,415.58	137,194.79	0.00	0.00	-137,194.79	-100.00	在爬架中评估	
2274	2020040900001	爬架运费	北京韬盛科技发展有限公司	个	63	0.53	广州高明	正常使用	2020-03	2020-03	12	20%	2,908.85	2,666.44	3,290.00	3,290.00	621.56	23.29		
2275	2020040900001	爬架运费	北京韬盛科技发展有限公司	个	1	0	广州高明	正常使用	2020-03	2020-03	12	20%	210,959.63	200,413.75	0.00	0.00	-200,413.75	-100.00	在爬架中评估	
2276	2020040900002	1000副板A	北京韬盛科技发展有限公司	个	108	0.53	广州高明	正常使用	2020-03	2020-03	12	20%	3,900.00	2,863.33	3,290.00	3,290.00	626.67	23.53		
2277	2020040900003	300副板A	北京韬盛科技发展有限公司	个	189	0.32	广州高明	正常使用	2020-03	2020-03	12	20%	2,803.54	1,698.12	2,100.00	1,974.00	359.84	22.29		
2278	2020040900004	200副板A	北京韬盛科技发展有限公司	个	189	0.23	广州高明	正常使用	2020-03	2020-03	12	20%	1,698.12	1,614.16	1,410.00	1,410.00	270.03	23.69		
2279	2020040900005	上副板固定件A	北京韬盛科技发展有限公司	个	117	0.20	广州高明	正常使用	2020-03	2020-03	12	20%	1,200.00	1,139.97	1,500.00	1,500.00	218.19	21.74		
2280	2020040900006	水平桁架2000A	北京韬盛科技发展有限公司	个	1	0.64	广州高明	正常使用	2020-03	2020-03	12	20%	1,066.64	1,003.81	3,946.00	3,946.00	724.73	22.48		
2281	2020040900007	水平桁架1000A	北京韬盛科技发展有限公司	个	31	0.60	广州高明	正常使用	2020-03	2020-03	12	20%	3,362.92	3,223.27	4,200.00	4,200.00	774.73	22.48		
2282	2020040900008	阴角桁架	北京韬盛科技发展有限公司	个	45	0.58	广州高明	正常使用	2020-03	2020-03	12	20%	3,201.77	3,041.66	4,000.00	3,760.00	716.34	23.62		
2283	2020040900009	内外立柱连接块A	北京韬盛科技发展有限公司	个	138	1.04	广州高明	正常使用	2020-03	2020-03	12	20%	3,079.65	2,925.66	3,800.00	3,572.00	646.34	23.09		
2284	2020040900010	1200*1970防护网A	北京韬盛科技发展有限公司	块	200	4.05	广州高明	正常使用	2020-03	2020-03	12	20%	5,543.36	5,266.16	6,900.00	6,468.00	1,215.84	23.16		
2285	2020040900011	600*1970防护网A	北京韬盛科技发展有限公司	块	80	1.03	广州高明	正常使用	2020-03	2020-03	12	20%	21,498.50	20,414.08	26,700.00	25,099.00	4,663.92	22.94		
2286	2020040900012	400*1970防护网A	北京韬盛科技发展有限公司	块	112	1.02	广州高明	正常使用	2020-03	2020-03	12	20%	5,400.00	5,130.00	6,800.00	6,392.00	1,221.68	23.63		
2287	2020040900013	防护网固定卡A	北京韬盛科技发展有限公司	块	2446	0.74	广州高明	正常使用	2020-03	2020-03	12	20%	4,000.00	3,913.27	4,000.00	3,760.00	42.39	1.14		
2288	2020040900014	防护网垫块A	北京韬盛科技发展有限公司	块	796	0.23	广州高明	正常使用	2020-03	2020-03	12	20%	1,200.00	1,139.97	1,200.00	1,128.00	-11.97	-1.05		
2289	2020040900015	防护网博垫块A	北京韬盛科技发展有限公司	块	440	0.08	广州高明	正常使用	2020-03	2020-03	12	20%	424.78	403.54	530.00	498.00	94.46	23.41		
2290	2020040900016	爬架运费	北京韬盛科技发展有限公司	个	3	0	广州高明	正常使用	2020-03	2020-03	12	20%	5,973.45	5,674.74	5,400.00	5,076.00	-596.74	-10.55		
2291	2020040900017	爬架运费	北京韬盛科技发展有限公司	个	2	0	广州高明	正常使用	2020-03	2020-03	12	20%	77.88	74.01	47.00	47.00	-27.01	-36.50		
2292	2020040900018	防水堵头	北京韬盛科技发展有限公司	个	2	0	广州高明	正常使用	2020-03	2020-03	12	20%	50.00	67.29	50.00	50.00	-20.29	-30.15		
2293	2020040900019	爬架运费	北京韬盛科技发展有限公司	个	68	0	广州高明	正常使用	2020-03	2020-03	12	20%	137,388.38	130,919.95	124,200.00	116,748.00	-13,771.95	-10.55		
2294	2020040900020	防撞支垫总成	北京韬盛科技发展有限公司	个	207	0	广州高明	正常使用	2020-03	2020-03	12	20%	156,074.34	149,270.62	165,300.00	145,982.00	-2,288.82	-1.54		
2295	2020040900021	重物传感器II	北京韬盛科技发展有限公司	个	69	0	广州高明	正常使用	2020-03	2020-03	12	20%	22,776.11	21,637.34	23,500.00	22,090.00	462.66	2.09		
2296	2020040900022	主控柜	北京韬盛科技发展有限公司	台	3	0	广州高明	正常使用	2020-03	2020-03	12	20%	12,021.24	11,201.22	7,800.00	7,332.00	-4,069.22	-36.80		
2297	2020040900023	分电控制箱	北京韬盛科技发展有限公司	台	69	0	广州高明	正常使用	2020-03	2020-03	12	20%	53,307.08	50,541.73	53,100.00	48,914.00	-727.73	-1.44		
2298	2020040900024	分电控制箱	北京韬盛科技发展有限公司	台	1	0	广州高明	正常使用	2020-03	2020-03	12	20%	48.56	47.04	47.00	47.00	-0.04	-0.09		
2299	2020040900025	分电控制箱	北京韬盛科技发展有限公司	台	4	0	广州高明	正常使用	2020-03	2020-03	12	20%	141.48	134.48	140.00	140.00	-2.48	-1.84		
2300	2020040900026	信号线II(5m)	北京韬盛科技发展有限公司	根	69	0	广州高明	正常使用	2020-03	2020-03	12	20%	7,144.25	6,787.04	7,600.00	7,144.00	356.96	5.26		
2301	2020040900027	葫芦线II(10m)	北京韬盛科技发展有限公司	根	69	0	广州高明	正常使用	2020-03	2020-03	12	20%	10,316.47	9,693.50	10,400.00	9,776.00	-27.50	-0.28		
2302	2020040900028	控制线2.5m	北京韬盛科技发展有限公司	根	3	0	广州高明	正常使用	2020-03	2020-03	12	20%	353.10	335.46	200.00	188.00	-147.46	-43.96		

被评估单位填表人：雷亮
填表日期：2021年10月25日

固定资产—机器设备评估明细表

评估基准日：2020年12月31日

被评估单位：浙江粤顺建筑安全科技有限公司

金额单位：人民币元

序号	资产编号	设备名称及规格型号	生产厂家	计量单位	数量	设备重量(t)	存放地点	资产状况	购置日期	启用日期	折旧年限	残值率	账面价值		评估价值		增值	增值率%	备注	
													原值	净值	原值	成新率%				
2304	2020040900986	控制线6m	北京精盛科技发展有限公司	根	51	0	广州高明	正常使用	2020-03	2020-03	12	20%	9,287.35	8,632.50	6,100.00	94.00	5,734.00	-3,068.50	-35.08	
2305	2020040900987	控制线8m	北京精盛科技发展有限公司	根	15	0	广州高明	正常使用	2020-03	2020-03	12	20%	3,146.02	2,986.70	1,800.00	94.00	1,692.00	-1,296.70	-43.39	
2306	2020040900989	2000底部测手板A	北京精盛科技发展有限公司	个	52	1.56	广州高明	正常使用	2020-03	2020-03	12	20%	8,266.64	7,645.81	10,300.00	94.00	9,682.00	1,838.19	23.43	
2307	2020040900989	2000顶部测手板A(内型)	北京精盛科技发展有限公司	个	70	2.12	广州高明	正常使用	2020-03	2020-03	12	20%	11,240.71	10,676.66	14,000.00	94.00	13,160.00	2,481.34	23.24	
2308	2020040901000	2000顶部测手板A(外型)	北京精盛科技发展有限公司	个	30	0.51	广州高明	正常使用	2020-03	2020-03	12	20%	2,713.27	2,571.64	3,400.00	94.00	3,196.00	618.36	23.99	
2309	2020040901001	2000顶部测手板A(内型)	北京精盛科技发展有限公司	个	90	0.62	广州高明	正常使用	2020-03	2020-03	12	20%	3,302.66	3,137.51	4,100.00	94.00	3,854.00	716.49	21.84	
2310	2020040901002	2000顶部测手板A(外型)	北京精盛科技发展有限公司	个	120	0.69	广州高明	正常使用	2020-03	2020-03	12	20%	3,642.48	3,460.32	4,500.00	94.00	4,230.00	769.68	21.24	
2311	2020040901003	水平桁架2000A	北京精盛科技发展有限公司	个	120	4.55	广州高明	正常使用	2020-03	2020-03	12	20%	24,148.67	22,941.23	30,000.00	94.00	28,200.00	5,258.77	22.92	
2312	2020040901004	6米立柱杆	北京精盛科技发展有限公司	个	28	0.60	广州高明	正常使用	2020-03	2020-03	12	20%	3,196.46	3,036.62	4,000.00	94.00	3,760.00	723.38	23.82	
2313	2020040901005	6米立柱杆	北京精盛科技发展有限公司	个	200	5.06	广州高明	正常使用	2020-03	2020-03	12	20%	26,883.19	25,539.04	33,400.00	94.00	31,366.00	5,856.96	22.93	
2314	2020040901006	林木立柱杆	北京精盛科技发展有限公司	个	53	0.89	广州高明	正常使用	2020-03	2020-03	12	20%	4,741.59	4,504.53	5,800.00	94.00	5,546.00	1,041.47	22.93	
2315	2020040901008	内外立柱杆连接杆A	北京精盛科技发展有限公司	个	861	1.09	广州高明	正常使用	2020-03	2020-03	12	20%	11,819.47	11,226.53	14,700.00	94.00	13,818.00	2,588.47	23.06	
2316	2020040901008	立柱接头A	北京精盛科技发展有限公司	个	496	1.13	广州高明	正常使用	2020-03	2020-03	12	20%	5,767.61	5,488.26	7,200.00	94.00	7,686.00	1,289.74	23.09	
2317	2020040901008	立柱下接头A	北京精盛科技发展有限公司	个	240	5.18	广州高明	正常使用	2020-03	2020-03	12	20%	5,978.76	5,679.78	7,400.00	94.00	6,956.00	1,276.22	23.09	
2318	2020040901010	1200*1970防护网A	北京精盛科技发展有限公司	块	80	1.09	广州高明	正常使用	2020-03	2020-03	12	20%	27,504.43	26,128.23	34,200.00	94.00	32,148.00	6,018.77	23.03	
2319	2020040901011	600*1970防护网A	北京精盛科技发展有限公司	块	240	1.09	广州高明	正常使用	2020-03	2020-03	12	20%	5,808.85	5,516.42	7,200.00	94.00	7,286.00	1,371.57	23.38	
2320	2020040901012	400*1970防护网A	北京精盛科技发展有限公司	块	120	1.16	广州高明	正常使用	2020-03	2020-03	12	20%	6,175.22	5,866.43	7,700.00	94.00	7,286.00	1,289.74	23.09	
2321	2020040901013	防护网固定卡A	北京精盛科技发展有限公司	块	2000	0.64	广州高明	正常使用	2020-03	2020-03	12	20%	3,414.16	3,243.43	3,500.00	94.00	3,280.00	46.57	1.44	
2322	2020040901014	防护网垫块A	北京精盛科技发展有限公司	块	1680	0.57	广州高明	正常使用	2020-03	2020-03	12	20%	3,031.86	2,880.30	3,100.00	94.00	2,914.00	33.70	1.17	
2323	2020040901015	2000顶部测手板A(内型)	北京精盛科技发展有限公司	个	160	4.90	广州高明	正常使用	2020-03	2020-03	12	20%	26,023.01	24,721.88	32,300.00	94.00	30,382.00	5,640.12	22.81	
2324	2020040901016	2000顶部测手板A(外型)	北京精盛科技发展有限公司	个	40	0.69	广州高明	正常使用	2020-03	2020-03	12	20%	3,669.03	3,466.61	4,600.00	94.00	4,324.00	838.39	24.05	
2325	2020040901017	3000顶部测手板A(内型)	北京精盛科技发展有限公司	个	90	0.63	广州高明	正常使用	2020-03	2020-03	12	20%	3,345.13	3,177.91	4,200.00	94.00	3,948.00	770.09	24.23	
2326	2020040901018	3000顶部测手板A(外型)	北京精盛科技发展有限公司	个	120	0.67	广州高明	正常使用	2020-03	2020-03	12	20%	3,684.96	3,500.73	4,600.00	94.00	4,324.00	823.27	23.52	
2327	2020040901019	1800副板A	北京精盛科技发展有限公司	个	173	1.58	广州高明	正常使用	2020-03	2020-03	12	20%	8,341.56	7,924.53	10,400.00	94.00	9,716.00	1,851.47	23.36	
2328	2020040901020	1000副板A	北京精盛科技发展有限公司	个	266	1.40	广州高明	正常使用	2020-03	2020-03	12	20%	7,454.87	7,082.09	9,300.00	94.00	8,742.00	1,659.91	23.44	
2329	2020040901021	300副板A	北京精盛科技发展有限公司	个	355	0.62	广州高明	正常使用	2020-03	2020-03	12	20%	3,276.11	3,112.31	4,100.00	94.00	3,854.00	741.69	23.83	
2330	2020040901022	200副板A	北京精盛科技发展有限公司	个	311	0.40	广州高明	正常使用	2020-03	2020-03	12	20%	2,129.20	2,022.73	2,600.00	94.00	2,444.00	421.27	20.83	
2331	2020040901023	上部板固定件A	北京精盛科技发展有限公司	个	209	0.38	广州高明	正常使用	2020-03	2020-03	12	20%	329.20	312.73	410.00	94.00	385.00	72.27	23.11	
2332	2020040901024	悬挑杆A	北京精盛科技发展有限公司	个	16	0.06	广州高明	正常使用	2020-03	2020-03	12	20%	2,038.94	1,938.97	2,500.00	94.00	2,350.00	413.03	21.32	
2333	2020040901025	水平桁架2000A	北京精盛科技发展有限公司	个	43	0.39	广州高明	正常使用	2020-03	2020-03	12	20%	2,038.94	1,938.97	2,500.00	94.00	2,350.00	413.03	21.32	
2334	2020040901026	水平桁架2000A	北京精盛科技发展有限公司	个	200	5.13	广州高明	正常使用	2020-03	2020-03	12	20%	4,800.00	4,559.97	6,000.00	94.00	5,640.00	1,080.03	23.69	
2335	2020040901028	2米立柱杆A	北京精盛科技发展有限公司	个	100	0.65	广州高明	正常使用	2020-03	2020-03	12	20%	27,228.32	25,868.89	33,800.00	94.00	31,772.00	5,905.11	22.83	
2336	2020040901029	2米立柱杆A	北京精盛科技发展有限公司	个	240	5.25	广州高明	正常使用	2020-03	2020-03	12	20%	4,518.58	4,292.68	5,600.00	94.00	5,264.00	871.32	22.63	
2338	2020040901030	600*1970防护网A	北京精盛科技发展有限公司	块	80	1.11	广州高明	正常使用	2020-03	2020-03	12	20%	27,854.87	26,462.12	34,600.00	94.00	32,524.00	6,061.88	22.63	
2339	2020040901031	防护网固定卡A	北京精盛科技发展有限公司	块	2492	0.81	广州高明	正常使用	2020-03	2020-03	12	20%	5,883.19	5,589.07	7,300.00	94.00	6,582.00	1,272.93	22.78	
2340	2020040901032	400*1970防护网A	北京精盛科技发展有限公司	块	120	1.16	广州高明	正常使用	2020-03	2020-03	12	20%	4,306.20	4,090.92	4,400.00	94.00	4,136.00	46.08	1.10	
2341	2020040901033	1米横杆A	北京精盛科技发展有限公司	个	72	0.19	广州高明	正常使用	2020-03	2020-03	12	20%	1,030.09	978.61	1,300.00	94.00	1,222.00	243.39	24.87	
2342	2020040901034	防护网垫块A	北京精盛科技发展有限公司	块	320	0.98	广州高明	正常使用	2020-03	2020-03	12	20%	5,230.09	4,989.55	5,400.00	94.00	5,076.00	107.45	2.16	
2343	2020040901035	4米横杆A	北京精盛科技发展有限公司	个	13	0.16	广州高明	正常使用	2020-03	2020-03	12	20%	833.63	791.96	1,000.00	94.00	940.00	148.04	18.69	
2344	2020040901036	2米横杆A	北京精盛科技发展有限公司	个	35	0.21	广州高明	正常使用	2020-03	2020-03	12	20%	1,063.81	1,038.09	1,400.00	94.00	1,316.00	276.91	26.63	
2345	2020040901037	L型盖板	北京精盛科技发展有限公司	个	930	0.57	广州高明	正常使用	2020-03	2020-03	12	20%	3,021.24	2,870.22	3,800.00	94.00	3,572.00	701.78	24.45	
2346	2020040901038	8米横杆A	北京精盛科技发展有限公司	个	32	0.58	广州高明	正常使用	2020-03	2020-03	12	20%	2,970.22	2,870.22	3,800.00	94.00	3,572.00	701.78	24.45	
2348	2020040901040	L型连接件A	北京精盛科技发展有限公司	个	44	0.17	广州高明	正常使用	2020-03	2020-03	12	20%	802.66	782.34	1,000.00	94.00	1,034.00	176.45	20.58	
2349	2020040901041	L型连接件A	北京精盛科技发展有限公司	个	75	0.05	广州高明	正常使用	2020-03	2020-03	12	20%	276.11	262.34	320.00	94.00	320.00	57.66	21.98	
2350	2020040901042	连接件A	北京精盛科技发展有限公司	个	62	0.03	广州高明	正常使用	2020-03	2020-03	12	20%	153.98	146.24	190.00	94.00	179.00	32.76	22.40	
2351	2020040901043	阴角桁架	北京精盛科技发展有限公司	个	44	0.04	广州高明	正常使用	2020-03	2020-03	12	20%	191.15	181.61	240.00	94.00	228.00	44.39	24.44	
2351	2020040901043	阴角桁架	北京精盛科技发展有限公司	个	44	0.61	广州高明	正常使用	2020-03	2020-03	12	20%	3,249.56	3,087.11	4,000.00	94.00	3,760.00	672.89	21.80	

被评估单位填表人：雷亮
填表日期：2021年10月25日

固定资产—机器设备评估明细表

评估基准日：2020年12月31日

被评估单位：浙江粤顺建安安全科技有限公司

表4-6-4

金额单位：人民币元

序号	资产编号	设备名称及规格型号	生产厂家	计量单位	数量	设备重量(t)	存放地点	资产状况	购置日期	启用日期	折旧年限	残值率	账面价值		评估价值			增值率%	备注
													原值	净值	原值	成新率%	净值		
2352	2020040901044	防护网固定卡	北京裕盛科技发展有限公司	块	528	0.17	广州高明	正常使用	2020-03	2020-03	12	20%	918.59	872.88	940.00	94.00	884.00	11.32	1.30
2353	2020040901045	防护网垫块	北京裕盛科技发展有限公司	块	528	0.16	广州高明	正常使用	2020-03	2020-03	12	20%	860.18	817.16	880.00	94.00	837.00	19.84	2.43
2354	2020040901046	1米横杆	北京裕盛科技发展有限公司	个	101	0.24	广州高明	正常使用	2020-03	2020-03	12	20%	1,480.18	1,397.19	1,692.00	94.00	1,692.00	304.81	21.97
2355	2020040901047	2米横杆	北京裕盛科技发展有限公司	个	41	0.28	广州高明	正常使用	2020-03	2020-03	12	20%	1,290.27	1,225.74	1,800.00	94.00	1,504.00	278.26	22.70
2356	2020040901048	4米横杆	北京裕盛科技发展有限公司	个	17	0.21	广州高明	正常使用	2020-03	2020-03	12	20%	1,099.12	1,044.13	1,400.00	94.00	1,316.00	271.87	26.04
2357	2020040901049	6米横杆	北京裕盛科技发展有限公司	个	5	0.09	广州高明	正常使用	2020-03	2020-03	12	20%	483.81	469.15	610.00	94.00	573.00	103.85	22.14
2358	2020040901050	织网	北京裕盛科技发展有限公司	个	72	0.02	广州高明	正常使用	2020-03	2020-03	12	20%	90.27	86.77	110.00	94.00	103.00	17.23	20.09
2359	2020040901051	连接件A	北京裕盛科技发展有限公司	个	28	0.01	广州高明	正常使用	2020-03	2020-03	12	20%	66.61	65.61	90.00	94.00	85.00	19.30	29.55
2360	2020040901052	爬梯	北京裕盛科技发展有限公司	个	6	0.21	广州高明	正常使用	2020-03	2020-03	12	20%	1,136.28	1,079.49	1,400.00	94.00	1,316.00	236.51	21.91
2361	2020040901053	2000级口脚手架	北京裕盛科技发展有限公司	个	6	0.15	广州高明	正常使用	2020-03	2020-03	12	20%	785.84	746.51	980.00	94.00	921.00	174.49	20.09
2362	2020040901054	钢丝绳φ5.5mm	北京裕盛科技发展有限公司	个	6	0.02	广州高明	正常使用	2020-03	2020-03	12	20%	111.50	105.92	120.00	94.00	113.00	7.08	6.68
2363	2020040901055	钢丝绳卡φ8	北京裕盛科技发展有限公司	个	48	0.00	广州高明	正常使用	2020-03	2020-03	12	20%	5.31	5.04	5.3088	94.00	4.9903	-0.05	-0.99
2364	2020040901056	2000级脚手架	北京裕盛科技发展有限公司	个	180	5.97	广州高明	正常使用	2020-03	2020-03	12	20%	29,559.29	28,081.31	36,700.00	94.00	34,496.00	6,416.69	22.85
2365	2020040901057	1000级脚手架(11#)	北京裕盛科技发展有限公司	个	80	1.39	广州高明	正常使用	2020-03	2020-03	12	20%	7,396.46	7,026.65	9,200.00	94.00	8,646.00	1,621.35	23.07
2366	2020040901058	3000级脚手架(11#)	北京裕盛科技发展有限公司	个	90	0.64	广州高明	正常使用	2020-03	2020-03	12	20%	3,376.99	3,208.15	4,200.00	94.00	3,946.00	739.85	23.06
2367	2020040901059	1000级板	北京裕盛科技发展有限公司	个	120	0.70	广州高明	正常使用	2020-03	2020-03	12	20%	3,722.12	3,536.00	4,600.00	94.00	4,324.00	789.00	22.28
2368	2020040901060	1000副板A	北京裕盛科技发展有限公司	个	117	0.62	广州高明	正常使用	2020-03	2020-03	12	20%	3,307.97	3,142.55	4,100.00	94.00	3,854.00	711.45	22.84
2369	2020040901061	1800副板A	北京裕盛科技发展有限公司	个	103	0.94	广州高明	正常使用	2020-03	2020-03	12	20%	5,017.70	4,766.78	6,200.00	94.00	5,828.00	1,061.22	22.26
2370	2020040901062	200副板A	北京裕盛科技发展有限公司	个	235	0.31	广州高明	正常使用	2020-03	2020-03	12	20%	1,630.09	1,548.55	2,000.00	94.00	1,880.00	381.45	21.40
2371	2020040901063	300副板A	北京裕盛科技发展有限公司	个	261	0.46	广州高明	正常使用	2020-03	2020-03	12	20%	2,426.56	2,306.23	3,000.00	94.00	2,820.00	614.77	22.33
2372	2020040901064	6米立柱A	北京裕盛科技发展有限公司	个	200	5.18	广州高明	正常使用	2020-03	2020-03	12	20%	27,483.19	26,109.07	34,200.00	94.00	32,148.00	6,038.83	23.13
2373	2020040901065	2米立柱A	北京裕盛科技发展有限公司	个	143	0.26	广州高明	正常使用	2020-03	2020-03	12	20%	1,407.08	1,336.70	1,700.00	94.00	1,596.00	281.30	19.55
2374	2020040901066	4米立柱A	北京裕盛科技发展有限公司	个	69	1.19	广州高明	正常使用	2020-03	2020-03	12	20%	5,479.65	5,205.69	6,800.00	94.00	6,392.00	1,186.31	22.79
2375	2020040901067	4米立柱A	北京裕盛科技发展有限公司	个	235	1.03	广州高明	正常使用	2020-03	2020-03	12	20%	6,313.27	5,897.64	7,800.00	94.00	7,392.00	1,394.36	22.25
2376	2020040901068	立柱接头	北京裕盛科技发展有限公司	个	284	0.37	广州高明	正常使用	2020-03	2020-03	12	20%	1,969.91	1,871.45	2,400.00	94.00	2,256.00	394.55	20.55
2377	2020040901069	内外立杆连接杆	北京裕盛科技发展有限公司	个	276	2.27	广州高明	正常使用	2020-03	2020-03	12	20%	12,079.65	11,475.66	15,000.00	94.00	14,100.00	2,624.34	22.87
2378	2020040901070	600*1970防护网A	北京裕盛科技发展有限公司	块	280	1.68	广州高明	正常使用	2020-03	2020-03	12	20%	8,909.74	8,464.24	10,434.00	94.00	10,332.00	1,969.76	23.27
2379	2020040901071	1200*1970防护网A	北京裕盛科技发展有限公司	块	120	6.18	广州高明	正常使用	2020-03	2020-03	12	20%	32,808.85	31,168.42	40,800.00	94.00	38,352.00	7,183.68	23.05
2380	2020040901072	400*1970防护网A	北京裕盛科技发展有限公司	块	120	1.19	广州高明	正常使用	2020-03	2020-03	12	20%	6,313.27	5,897.64	7,800.00	94.00	7,392.00	1,394.36	22.25
2381	2020040901073	400*1970防护网A	北京裕盛科技发展有限公司	块	119	1.17	广州高明	正常使用	2020-03	2020-03	12	20%	6,207.08	5,896.76	7,739.00	94.00	7,239.00	1,341.24	22.75
2382	2020040901074	L型连接件	北京裕盛科技发展有限公司	个	50	0.04	广州高明	正常使用	2020-03	2020-03	12	20%	165.84	176.57	230.00	94.00	216.00	39.43	22.33
2383	2020040901075	铁片100*190*10	北京裕盛科技发展有限公司	个	552	0.38	广州高明	正常使用	2020-03	2020-03	12	20%	2,023.01	1,921.85	2,900.00	94.00	2,360.00	428.15	22.28
2384	2020040901076	标准导轨A	北京裕盛科技发展有限公司	个	23	2.80	广州高明	正常使用	2020-03	2020-03	12	20%	14,872.57	14,128.90	18,500.00	94.00	17,390.00	3,261.10	23.08
2385	2020040901077	吊点桁架A	北京裕盛科技发展有限公司	个	138	2.01	广州高明	正常使用	2020-03	2020-03	12	20%	10,672.57	10,139.96	13,300.00	94.00	12,902.00	2,363.04	23.31
2386	2020040901078	葫芦钩连接头	北京裕盛科技发展有限公司	个	69	0.25	广州高明	正常使用	2020-03	2020-03	12	20%	3,823.01	3,631.85	4,800.00	94.00	4,512.00	880.15	24.23
2387	2020040901079	附墙吊挂件A	北京裕盛科技发展有限公司	个	69	0.72	广州高明	正常使用	2020-03	2020-03	12	20%	15,467.26	14,693.88	19,200.00	94.00	18,048.00	3,354.11	22.83
2388	2020040901080	1000级脚手架(11#)	北京裕盛科技发展有限公司	个	95	2.91	广州高明	正常使用	2020-03	2020-03	12	20%	5,581.15	5,311.61	6,900.00	94.00	6,486.00	1,174.39	22.11
2389	2020040901081	3000级脚手架(11#)	北京裕盛科技发展有限公司	个	61	1.05	广州高明	正常使用	2020-03	2020-03	12	20%	2,341.59	2,224.50	2,900.00	94.00	2,726.00	501.50	22.54
2390	2020040901082	2000级脚手架(11#)	北京裕盛科技发展有限公司	个	63	0.44	广州高明	正常使用	2020-03	2020-03	12	20%	3,365.75	3,197.99	4,200.00	94.00	3,946.00	760.01	23.84
2391	2020040901083	2000级脚手架(11#)	北京裕盛科技发展有限公司	个	109	1.51	广州高明	正常使用	2020-03	2020-03	12	20%	8,001.77	7,601.72	9,800.00	94.00	9,306.00	1,704.28	22.42
2392	2020040901084	1000副板-B	北京裕盛科技发展有限公司	个	172	0.52	广州高明	正常使用	2020-03	2020-03	12	20%	2,750.44	2,619.92	3,400.00	94.00	3,196.00	693.08	22.32
2393	2020040901085	300副板-B	北京裕盛科技发展有限公司	个	132	0.27	广州高明	正常使用	2020-03	2020-03	12	20%	1,412.39	1,341.74	1,800.00	94.00	1,692.00	350.26	26.10
2394	2020040901086	200副板-B	北京裕盛科技发展有限公司	个	201	5.16	广州高明	正常使用	2020-03	2020-03	12	20%	27,397.51	26,018.26	34,000.00	94.00	31,960.00	5,941.74	22.84
2395	2020040901087	6米立柱A	北京裕盛科技发展有限公司	个	73	0.62	广州高明	正常使用	2020-03	2020-03	12	20%	3,302.66	3,137.51	4,100.00	94.00	3,654.00	716.49	22.84
2396	2020040901088	2米立柱A	北京裕盛科技发展有限公司	个	240	5.25	广州高明	正常使用	2020-03	2020-03	12	20%	27,876.11	26,482.28	34,700.00	94.00	32,518.00	6,136.72	23.17
2397	2020040901089	1200*1970防护网A	北京裕盛科技发展有限公司	块	276	2.26	广州高明	正常使用	2020-03	2020-03	12	20%	11,978.76	11,379.81	14,900.00	94.00	14,006.00	2,626.19	23.08
2398	2020040901091	800*1970防护网A	北京裕盛科技发展有限公司	块	80	1.11	广州高明	正常使用	2020-03	2020-03	12	20%	5,898.50	5,594.11	7,300.00	94.00	6,862.00	1,267.89	22.66

被评估单位填表人：雷亮

填表日期：2021年10月25日

共146页，第66页

资产评估专业人员：李素、王顺盖、吴红翠

固定资产—机器设备评估明细表

评估基准日：2020年12月31日

被评估单位：浙江粤顺建筑安全科技有限公司

金额单位：人民币元

Table with columns: 序号, 资产编号, 设备名称及规格型号, 生产厂家, 计量单位, 数量, 设备重量(t), 存放地点, 资产状况, 购置日期, 启用日期, 折旧年限, 残值率, 折旧所属损益科目, 账面价值 (原值, 净值), 评估价值 (原值, 成新率, 净值), 增值额, 增值率%, 备注.

被评估单位填表人：雷亮

填表日期：2021年10月25日

共146页，第67页

资产评估专业人员：李素、王顺盖、吴红翠

固定资产—机器设备评估明细表

评估基准日：2020年12月31日

被评估单位：浙江粤顺建筑安全科技有限公司

金额单位：人民币元

Table with columns: 序号, 资产编号, 设备名称及规格型号, 生产厂家, 计量单位, 数量, 设备重量(t), 存放地点, 资产状况, 购置日期, 启用日期, 折旧年限, 残值率, 折旧所属损益科目, 账面价值 (原值, 净值), 评估价值 (原值, 成新率, 净值), 增值/减值, 增值率%, 备注.

被评估单位填表人：雷亮

填表日期：2021年10月25日

共146页，第68页

资产评估专业人员：李素、王顺盖、吴红翠

固定资产—机器设备评估明细表

评估基准日：2020年12月31日

被评估单位：浙江粤顺球安科技有限公司

金额单位：人民币元

Table with columns: 序号, 资产编号, 设备名称及规格型号, 生产厂家, 计量单位, 数量, 设备重置(T), 存放地点, 资产状况, 购置日期, 启用日期, 折旧年限, 残值率, 折旧所属损益科目, 账面价值 (原值, 净值), 评估价值 (原值, 成新率, 净值), 增值率%, 增值值, 备注.

被评估单位填表人：雷亮
填表日期：2021年10月25日

共146页，第69页

资产评估专业人员：李素、王顺益、吴红翠

固定资产—机器设备评估明细表

评估基准日：2020年12月31日

被评估单位：浙江粤顺建安安全科技有限公司

金额单位：人民币元

Table with columns: 序号, 资产编号, 设备名称及规格型号, 生产厂家, 计量单位, 数量, 设备重量(t), 存放地点, 资产状况, 购置日期, 启用日期, 折旧年限, 残值率, 折旧所属损益科目, 账面价值 (原值, 净值), 评估价值 (原值, 成新率, 净值), 增值值, 增值率%, 备注.

被评估单位填表人：雷亮
填表日期：2021年10月25日

固定资产—机器设备评估明细表

评估基准日：2020年12月31日

被评估单位：浙江粤顺建筑安全科技有限公司

表46-4

金额单位：人民币元

Table with columns: 序号, 资产编号, 设备名称及规格型号, 生产厂家, 计量单位, 数量, 设备数量, 存放地点, 资产状况, 购置日期, 启用日期, 折旧年限, 残值率, 折旧所属损益科目, 账面价值 (原值, 净值), 评估价值 (原值, 成新率, 净值), 增值额, 增值率%, 备注. Rows list various assets like 2000型板, 螺栓M16*55, etc.

被评估单位填表人：雷亮

填表日期：2021年10月25日

共146页，第71页

资产评估专业人员：李素、王顺盖、吴红翠

固定资产—机器设备评估明细表

评估基准日：2020年12月31日

被评估单位：浙江粤顺建筑安全科技有限公司

表4-6-4

金额单位：人民币元

Table with columns: 序号, 资产编号, 设备名称及规格型号, 生产厂家, 计量单位, 数量, 设备重量(t), 存放地点, 资产状况, 购置日期, 启用日期, 折旧年限, 残值率, 折旧所属损益科目, 原值, 净值, 成新率%, 净现值, 增值率%, 备注. The table contains 28 rows of asset data.

被评估单位填表人：雷亮
填表日期：2021年10月25日

共145页，第72页

资产评估专业人员：李素、王顺盖、吴红翠

固定资产—机器设备评估明细表

评估基准日：2020年12月31日

被评估单位：浙江粤顺网络安全科技有限公司

表4-5-4

金额单位：人民币元

Table with columns: 序号, 资产编号, 设备名称及规格型号, 生产厂家, 数量, 设备重量(t), 存放地点, 资产状况, 购置日期, 启用日期, 折旧年限, 折旧率, 折旧所属损益科目, 账面价值 (原值, 净值), 评估价值 (原值, 成新率, 净值), 增值率%, 备注.

被评估单位填表人：雷亮
填表日期：2021年10月25日

共146页，第73页

资产评估专业人员：李素、王顺盖、吴红翠

固定资产—机器设备评估明细表

评估基准日：2020年12月31日

表4-6-4

金额单位：人民币元

Table with columns: 序号, 资产编号, 设备名称及规格型号, 生产厂家, 计量单位, 数量, 设备重量(t), 存放地点, 资产状况, 购置日期, 启用日期, 折旧年限, 残值率, 折旧原值, 折旧科目, 账面价值 (原值, 净值), 评估价值 (原值, 成新率, 净值), 增值率%, 备注.

被评估单位填表人：雷亮

填表日期：2021年10月25日

共146页，第74页

资产评估专业人员：李素、王顺益、吴红翠

固定资产—机器设备评估明细表

评估基准日：2020年12月31日

被评估单位：浙江粤顺建筑安全科技有限公司

表4-6-4
金额单位：人民币元

序号	资产编号	设备名称及规格型号	生产厂家	计量单位	数量	设备重置(元)	存放地点	资产状况	购置日期	启用日期	折旧年限	残值率	账面价值		评估价值		增值率%	备注	
													原值	净值	原值	净值			
2784	2020040901476	垫块-50mm(改型)	北京精盛科技发展有限公司	个	12	0.08	广州高明	正常使用	2020-03	2020-03	12	20%	403.98	393.82	550.00	517.00	133.18	34.70	
2785	2020040901477	垫块-100mm(改型)	北京精盛科技发展有限公司	个	16	0.27	广州高明	正常使用	2020-03	2020-03	12	20%	1,294.69	1,229.98	1,800.00	1,692.00	462.02	37.56	
2786	2020040901478	销轴B型φ12*120	北京精盛科技发展有限公司	个	328	0.00	广州高明	正常使用	2020-03	2020-03	12	20%	14.60	13.88	20.00	19.00	36.69	33.75	
2787	2020040901479	垫片100*90*10	北京精盛科技发展有限公司	个	32	0.00	广州高明	正常使用	2020-03	2020-03	12	20%	1,109.74	1,054.22	1,500.00	1,410.00	365.78	33.75	
2788	2020040901480	3.2*20开口销	北京精盛科技发展有限公司	个	32	0.00	广州高明	正常使用	2020-03	2020-03	12	20%	9.74	9.29	10.00	9.40	0.11	1.18	
2789	2020040901481	高强度-90mm(改型)	北京精盛科技发展有限公司	块	4	0.11	广州高明	正常使用	2020-03	2020-03	12	20%	511.06	495.50	580.00	526.00	40.50	8.34	
2790	2020040901482	1200内外立柱杆连接件	北京精盛科技发展有限公司	个	48	0.55	广州高明	正常使用	2020-03	2020-03	12	20%	2,691.59	2,657.04	3,800.00	3,384.00	626.96	32.34	
2791	2020040901483	加固件-65mm(改型)	北京精盛科技发展有限公司	块	15	0.65	广州高明	正常使用	2020-03	2020-03	12	20%	3,168.58	3,010.18	4,300.00	4,042.00	1,031.82	34.28	
2792	2020040901484	加固件-80mm(改型)	北京精盛科技发展有限公司	块	3	0.12	广州高明	正常使用	2020-03	2020-03	12	20%	603.54	573.39	820.00	771.00	197.61	34.45	
2793	2020040901485	1800副板A	北京精盛科技发展有限公司	个	17	0.16	广州高明	正常使用	2020-03	2020-03	12	20%	838.94	797.00	1,000.00	940.00	143.00	17.94	
2794	2020040901486	1000副板A	北京精盛科技发展有限公司	个	225	1.21	广州高明	正常使用	2020-03	2020-03	12	20%	6,440.71	6,116.69	8,000.00	7,520.00	1,401.31	22.90	
2795	2020040901488	200副板A	北京精盛科技发展有限公司	个	313	0.56	广州高明	正常使用	2020-03	2020-03	12	20%	2,946.90	2,799.57	3,700.00	3,478.00	678.43	24.23	
2796	2020040901489	300副板A	北京精盛科技发展有限公司	个	373	0.49	广州高明	正常使用	2020-03	2020-03	12	20%	2,612.39	2,481.80	3,200.00	3,008.00	526.20	21.20	
2797	2020040901489	上副板固定件A	北京精盛科技发展有限公司	个	309	0.58	广州高明	正常使用	2020-03	2020-03	12	20%	3,074.34	2,920.62	3,800.00	3,572.00	651.38	22.30	
2798	2020040901490	1000副板-3	北京精盛科技发展有限公司	个	18	0.18	广州高明	正常使用	2020-03	2020-03	12	20%	976.98	928.12	1,200.00	1,128.00	199.88	21.54	
2799	2020040901491	300副板-3	北京精盛科技发展有限公司	个	20	0.06	广州高明	正常使用	2020-03	2020-03	12	20%	323.86	307.69	400.00	376.00	68.31	22.20	
2800	2020040901492	200副板-3	北京精盛科技发展有限公司	个	20	0.04	广州高明	正常使用	2020-03	2020-03	12	20%	217.70	206.81	270.00	254.00	47.19	22.82	
2801	2020040901493	螺栓M16*35	北京精盛科技发展有限公司	个	3711	0.23	广州高明	正常使用	2020-03	2020-03	12	20%	1,237.17	1,175.34	1,300.00	1,222.00	46.66	3.97	
2802	2020040901494	平垫圈M16	北京精盛科技发展有限公司	个	7422	0.07	广州高明	正常使用	2020-03	2020-03	12	20%	398.23	378.34	400.00	376.00	-2.34	-0.62	
2803	2020040901495	六角螺母M16	北京精盛科技发展有限公司	个	3711	0.11	广州高明	正常使用	2020-03	2020-03	12	20%	578.76	549.78	580.00	545.00	-4.78	-0.87	
2804	2020040901496	拉伸卸套	北京精盛科技发展有限公司	个	10	0.10	广州高明	正常使用	2020-03	2020-03	12	20%	442.48	420.34	260.00	244.00	-176.34	-41.95	
2805	2020040901497	标准导轨A	北京精盛科技发展有限公司	个	41	5.04	广州高明	正常使用	2020-03	2020-03	12	20%	24,504.91	23,279.65	33,200.00	31,208.00	7,928.35	34.06	
2806	2020040901498	2000副板手A (HP)	北京精盛科技发展有限公司	个	41	2.10	广州高明	正常使用	2020-03	2020-03	12	20%	10,230.16	9,718.69	13,066.00	13,066.00	3,347.31	34.44	
2807	2020040901499	1000副板手A (HP)	北京精盛科技发展有限公司	个	44	0.77	广州高明	正常使用	2020-03	2020-03	12	20%	3,729.75	3,543.27	5,100.00	4,794.00	1,250.73	35.30	
2808	2020040901500	6米立柱A	北京精盛科技发展有限公司	个	68	1.76	广州高明	正常使用	2020-03	2020-03	12	20%	8,559.04	8,131.09	11,600.00	10,904.00	2,772.91	34.10	
2809	2020040901501	1200*1970副板网A	北京精盛科技发展有限公司	块	160	3.53	广州高明	正常使用	2020-03	2020-03	12	20%	17,176.20	16,317.42	23,300.00	21,902.00	5,584.58	34.22	
2810	2020040901502	悬挑杆1000	北京精盛科技发展有限公司	个	26	0.14	广州高明	正常使用	2020-03	2020-03	12	20%	668.45	635.06	700.00	658.00	22.94	3.61	
2811	2020040901503	悬挑杆1200	北京精盛科技发展有限公司	个	12	0.08	广州高明	正常使用	2020-03	2020-03	12	20%	363.29	345.11	500.00	470.00	124.89	36.19	
2812	2020040901504	加固件-80mm(改型)	北京精盛科技发展有限公司	块	16	0.48	广州高明	正常使用	2020-03	2020-03	12	20%	2,354.10	2,236.36	2,400.00	2,256.00	19.62	0.88	
2813	2020040901505	加固件-100mm(改型)	北京精盛科技发展有限公司	块	12	0.58	广州高明	正常使用	2020-03	2020-03	12	20%	2,843.33	2,701.13	3,900.00	3,666.00	964.87	35.72	
2814	2020040901506	2000副板手A (HP)	北京精盛科技发展有限公司	个	160	4.84	广州高明	正常使用	2020-03	2020-03	12	20%	25,704.43	24,419.23	32,000.00	30,080.00	5,660.77	23.18	
2815	2020040901507	1000副板手A (HP)	北京精盛科技发展有限公司	个	60	1.02	广州高明	正常使用	2020-03	2020-03	12	20%	5,426.55	5,155.20	6,700.00	6,288.00	1,142.80	22.17	
2816	2020040901508	2000副板手A (HP)	北京精盛科技发展有限公司	个	162	1.12	广州高明	正常使用	2020-03	2020-03	12	20%	5,097.35	4,842.47	7,400.00	6,956.00	1,306.46	23.13	
2817	2020040901509	2000副板手A (HP)	北京精盛科技发展有限公司	个	142	0.96	广州高明	正常使用	2020-03	2020-03	12	20%	6,764.80	6,426.38	8,400.00	7,896.00	1,469.62	22.87	
2818	2020040901510	1800副板A	北京精盛科技发展有限公司	个	142	1.27	广州高明	正常使用	2020-03	2020-03	12	20%	3,461.95	3,288.88	4,300.00	4,042.00	753.12	22.90	
2819	2020040901511	1000副板A	北京精盛科技发展有限公司	个	125	0.65	广州高明	正常使用	2020-03	2020-03	12	20%	2,203.38	2,093.38	2,700.00	2,538.00	444.62	21.24	
2820	2020040901512	300副板A	北京精盛科技发展有限公司	个	242	0.41	广州高明	正常使用	2020-03	2020-03	12	20%	1,614.16	1,533.43	2,000.00	1,890.00	346.57	22.60	
2821	2020040901513	200副板A	北京精盛科技发展有限公司	个	238	0.30	广州高明	正常使用	2020-03	2020-03	12	20%	1,290.27	1,225.74	1,600.00	1,504.00	278.26	22.70	
2822	2020040901514	上副板固定件A	北京精盛科技发展有限公司	个	134	0.24	广州高明	正常使用	2020-03	2020-03	12	20%	493.81	469.15	610.00	573.00	103.85	22.14	
2823	2020040901515	悬挑杆A	北京精盛科技发展有限公司	个	24	0.09	广州高明	正常使用	2020-03	2020-03	12	20%	6,440.71	6,118.69	8,000.00	7,520.00	1,401.31	22.90	
2824	2020040901516	水平桁架2000A	北京精盛科技发展有限公司	个	32	1.21	广州高明	正常使用	2020-03	2020-03	12	20%	2,973.45	2,824.77	3,700.00	3,478.00	653.23	23.13	
2825	2020040901517	水平桁架1000A	北京精盛科技发展有限公司	个	27	0.56	广州高明	正常使用	2020-03	2020-03	12	20%	25,883.19	25,539.04	33,400.00	31,396.00	5,656.96	22.93	
2826	2020040901518	6米立柱A	北京精盛科技发展有限公司	个	200	5.06	广州高明	正常使用	2020-03	2020-03	12	20%	5,086.73	4,822.39	6,300.00	5,922.00	1,085.61	22.55	
2827	2020040901519	2米立柱A	北京精盛科技发展有限公司	个	114	0.96	广州高明	正常使用	2020-03	2020-03	12	20%	11,819.47	11,228.53	14,700.00	13,818.00	2,589.47	23.06	
2828	2020040901520	内外立柱连接件A	北京精盛科技发展有限公司	个	278	2.23	广州高明	正常使用	2020-03	2020-03	12	20%	30,467.43	30,467.43	39,900.00	37,506.00	7,018.57	23.02	
2829	2020040901521	1200*1970副板网A	北京精盛科技发展有限公司	块	280	6.04	广州高明	正常使用	2020-03	2020-03	12	20%	32,092.04	30,467.43	150.00	141.00	-0.20	-0.14	
2830	2020040901522	防护网垫块A	北京精盛科技发展有限公司	块	93	0.03	广州高明	正常使用	2020-03	2020-03	12	20%	148.67	141.20	7,200.00	6,768.00	1,248.58	22.64	
2831	2020040901523	800*1970副板网A	北京精盛科技发展有限公司	块	80	1.09	广州高明	正常使用	2020-03	2020-03	12	20%	5,808.85	5,518.42	7,200.00	6,768.00	1,248.58	22.64	

被评估单位填表人：雷亮
填表日期：2021年10月25日

共146页，第75页

资产评估专业人员：李素、王顺盖、吴红翠

固定资产—机器设备评估明细表

评估基准日：2020年12月31日

表4-5-4
金额单位：人民币元

序号	资产编号	设备名称及规格型号	生产厂家	计量单位	数量	设备重量(T)	存放地点	资产状况	购置日期	启用日期	折旧年限	残值率	账面价值		评估价值		增值	增值率%	备注	
													原值	净值	原值	净值				
2832	2020040901524	2米横杆A	北京裕盛科技发展有限公司	个	35	0.20	广州高明	正常使用	2020-03	2020-03	12	20%	1,083.19	1,029.01	1,300.00	94.00	1,222.00	192.99	18.75	
2833	2020040901525	6米横杆A	北京裕盛科技发展有限公司	个	6	0.11	广州高明	正常使用	2020-03	2020-03	12	20%	573.45	544.74	710.00	94.00	667.00	122.26	22.44	
2834	2020040901526	1米横杆A	北京裕盛科技发展有限公司	个	25	0.07	广州高明	正常使用	2020-03	2020-03	12	20%	350.44	332.89	440.00	94.00	414.00	81.11	24.37	
2835	2020040901527	4米横杆A	北京裕盛科技发展有限公司	个	6	0.07	广州高明	正常使用	2020-03	2020-03	12	20%	376.99	358.18	470.00	94.00	442.00	83.82	23.40	
2836	2020040901528	卸车零件A	北京裕盛科技发展有限公司	个	29	0.02	广州高明	正常使用	2020-03	2020-03	12	20%	100.69	95.85	130.00	94.00	122.00	26.15	27.28	
2837	2020040901529	罩盖板	北京裕盛科技发展有限公司	个	340	0.21	广州高明	正常使用	2020-03	2020-03	12	20%	1,093.09	1,039.09	1,400.00	94.00	1,316.00	276.91	26.65	
2838	2020040901530	钢丝绳φ9.5mm	北京裕盛科技发展有限公司	个	26	0.10	广州高明	正常使用	2020-03	2020-03	12	20%	525.66	499.38	650.00	94.00	611.00	111.62	22.35	
2839	2020040901531	钢丝绳φ9.5mm	北京裕盛科技发展有限公司	个	16	0.06	广州高明	正常使用	2020-03	2020-03	12	20%	292.04	277.46	320.00	94.00	301.00	23.54	8.48	
2840	2020040901532	绞轴	北京裕盛科技发展有限公司	个	64	0.01	广州高明	正常使用	2020-03	2020-03	12	20%	63.72	60.57	80.00	94.00	75.00	14.43	23.82	
2841	2020040901533	连接件A	北京裕盛科技发展有限公司	个	52	0.03	广州高明	正常使用	2020-03	2020-03	12	20%	148.67	141.20	180.00	94.00	169.00	27.80	19.89	
2842	2020040901534	普通合页100	北京裕盛科技发展有限公司	个	1772	0.28	广州高明	正常使用	2020-03	2020-03	12	20%	15.83	15.12	20.00	94.00	15.00	3.88	25.66	
2843	2020040901535	钢丝绳卡φ8	北京裕盛科技发展有限公司	个	128	0.00	广州高明	正常使用	2020-03	2020-03	12	20%	10.82	10.08	10.00	94.00	9.40	-0.88	-8.75	
2844	2020040901536	3.2*20开口销	北京裕盛科技发展有限公司	个	32	0.00	广州高明	正常使用	2020-03	2020-03	12	20%	1,529.20	1,452.70	1,900.00	94.00	1,786.00	333.30	22.94	
2845	2020040901537	阴角桁架	北京裕盛科技发展有限公司	个	21	0.28	广州高明	正常使用	2020-03	2020-03	12	20%	387.61	369.26	480.00	94.00	451.00	82.74	22.47	
2846	2020040901538	悬挑杆1200	北京裕盛科技发展有限公司	个	12	0.07	广州高明	正常使用	2020-03	2020-03	12	20%	1,109.74	1,054.12	1,400.00	94.00	1,316.00	261.79	24.83	
2847	2020040901539	钢轴B直径12*120	北京裕盛科技发展有限公司	个	32	0.00	广州高明	正常使用	2020-03	2020-03	12	20%	15.93	15.12	20.00	94.00	19.00	3.88	25.66	
2848	2020040901540	爬梯A	北京裕盛科技发展有限公司	个	6	0.21	广州高明	正常使用	2020-03	2020-03	12	20%	789.91	731.39	960.00	94.00	902.00	170.61	23.33	
2849	2020040901541	2000吨轴1脚丁螺A	北京裕盛科技发展有限公司	个	6	0.15	广州高明	正常使用	2020-03	2020-03	12	20%	13,533.63	12,656.92	13,900.00	94.00	13,066.00	209.08	1.63	
2850	2020040901542	重力传感器 II	北京裕盛科技发展有限公司	个	41	0	广州高明	正常使用	2020-03	2020-03	12	20%	7,488.41	7,085.45	5,200.00	94.00	4,868.00	-2,197.45	-31.01	
2851	2020040901543	主控电箱	北京裕盛科技发展有限公司	台	2	0	广州高明	正常使用	2020-03	2020-03	12	20%	31,675.22	30,091.49	31,600.00	94.00	29,704.00	-387.49	-1.29	
2852	2020040901544	分电控制箱	北京裕盛科技发展有限公司	台	41	0	广州高明	正常使用	2020-03	2020-03	12	20%	48.67	46.24	50.00	94.00	47.00	0.76	1.64	
2853	2020040901545	主控电箱遥控	北京裕盛科技发展有限公司	个	1	0	广州高明	正常使用	2020-03	2020-03	12	20%	141.59	134.48	140.00	94.00	132.00	-2.48	-1.84	
2854	2020040901546	分电控制箱遥控	北京裕盛科技发展有限公司	个	4	0	广州高明	正常使用	2020-03	2020-03	12	20%	4,245.13	4,032.91	4,500.00	94.00	4,230.00	197.09	4.89	
2855	2020040901547	信号线 II (6m)	北京裕盛科技发展有限公司	根	41	0	广州高明	正常使用	2020-03	2020-03	12	20%	6,131.66	5,825.23	6,200.00	94.00	5,828.00	2.77	0.05	
2856	2020040901548	葫芦线 II (10m)	北京裕盛科技发展有限公司	根	41	0	广州高明	正常使用	2020-03	2020-03	12	20%	219.47	208.49	130.00	94.00	122.00	-86.49	-41.48	
2857	2020040901549	控制线2.5m	北京裕盛科技发展有限公司	根	26	0	广州高明	正常使用	2020-03	2020-03	12	20%	4,394.69	4,174.96	3,100.00	94.00	2,914.00	-1,280.96	-30.20	
2858	2020040901551	控制线8m	北京裕盛科技发展有限公司	根	13	0	广州高明	正常使用	2020-03	2020-03	12	20%	2,542.48	2,415.37	1,600.00	94.00	1,504.00	-911.37	-37.73	
2859	2020040901552	耦合器	北京裕盛科技发展有限公司	个	2	0	广州高明	正常使用	2020-03	2020-03	12	20%	74.34	70.65	50.00	94.00	47.00	-23.65	-33.47	
2860	2020040901553	防水插头	北京裕盛科技发展有限公司	个	2	0	广州高明	正常使用	2020-03	2020-03	12	20%	69.03	65.61	50.00	94.00	47.00	-18.61	-28.36	
2861	2020040901554	1800钢板A	北京裕盛科技发展有限公司	个	25	0.24	广州高明	正常使用	2020-03	2020-03	12	20%	1,263.72	1,200.54	1,600.00	94.00	1,504.00	303.46	25.28	
2862	2020040901555	1000钢板A	北京裕盛科技发展有限公司	个	221	1.23	广州高明	正常使用	2020-03	2020-03	12	20%	6,536.28	6,209.49	8,100.00	94.00	7,614.00	1,404.51	22.62	
2863	2020040901556	200钢板A	北京裕盛科技发展有限公司	个	373	0.51	广州高明	正常使用	2020-03	2020-03	12	20%	2,702.68	2,697.55	3,400.00	94.00	3,196.00	628.45	24.48	
2864	2020040901557	300钢板A	北京裕盛科技发展有限公司	个	405	0.74	广州高明	正常使用	2020-03	2020-03	12	20%	3,945.13	3,747.85	4,900.00	94.00	4,606.00	658.15	22.90	
2865	2020040901558	上副板固定件A	北京裕盛科技发展有限公司	个	298	0.57	广州高明	正常使用	2020-03	2020-03	12	20%	3,047.79	2,895.42	3,900.00	94.00	3,572.00	676.58	23.37	
2866	2020040901559	1000副板-3	北京裕盛科技发展有限公司	个	18	0.19	广州高明	正常使用	2020-03	2020-03	12	20%	1,014.16	963.49	1,300.00	94.00	1,222.00	258.51	26.83	
2867	2020040901560	300副板-3	北京裕盛科技发展有限公司	个	20	0.06	广州高明	正常使用	2020-03	2020-03	12	20%	339.82	322.81	420.00	94.00	385.00	72.19	21.36	
2868	2020040901561	200副板-3	北京裕盛科技发展有限公司	个	20	0.04	广州高明	正常使用	2020-03	2020-03	12	20%	228.32	216.89	280.00	94.00	263.00	46.11	21.26	
2869	2020040901562	螺栓M16*35	北京裕盛科技发展有限公司	个	3960	0.26	广州高明	正常使用	2020-03	2020-03	12	20%	1,364.60	1,296.38	1,400.00	94.00	1,316.00	19.62	1.51	
2870	2020040901563	平垫圈M16	北京裕盛科技发展有限公司	个	3960	0.08	广州高明	正常使用	2020-03	2020-03	12	20%	435.40	413.62	440.00	94.00	414.00	0.38	0.09	
2871	2020040901564	六角螺母M16	北京裕盛科技发展有限公司	个	3960	0.12	广州高明	正常使用	2020-03	2020-03	12	20%	637.17	605.31	640.00	94.00	602.00	-3.31	-0.55	
2872	2020040901565	螺栓M16*150	北京裕盛科技发展有限公司	个	179	0.05	广州高明	正常使用	2020-03	2020-03	12	20%	254.87	242.09	270.00	94.00	254.00	11.91	4.92	
2873	2020040901566	标准导架A	北京裕盛科技发展有限公司	个	23	2.76	广州高明	正常使用	2020-03	2020-03	12	20%	14,644.25	13,912.01	18,200.00	94.00	17,106.00	3,186.99	22.97	
2874	2020040901567	吊点导架A	北京裕盛科技发展有限公司	个	24	1.06	广州高明	正常使用	2020-03	2020-03	12	20%	5,633.63	5,351.83	7,000.00	94.00	6,580.00	1,228.07	22.95	
2875	2020040901568	葫芦钩转接头A	北京裕盛科技发展有限公司	个	37	0.13	广州高明	正常使用	2020-03	2020-03	12	20%	695.58	660.84	860.00	94.00	806.00	147.16	22.27	
2876	2020040901569	附吊吊杆A	北京裕盛科技发展有限公司	个	37	0.38	广州高明	正常使用	2020-03	2020-03	12	20%	2,017.70	1,916.81	2,500.00	94.00	2,350.00	433.19	22.60	
2877	2020040901570	1000副板手架(18米)	北京裕盛科技发展有限公司	个	300	3.02	广州高明	正常使用	2020-03	2020-03	12	20%	16,030.09	15,226.55	19,900.00	94.00	18,706.00	3,477.45	22.94	
2878	2020040901571	1000副板手架(18米)	北京裕盛科技发展有限公司	个	100	0.51	广州高明	正常使用	2020-03	2020-03	12	20%	2,707.97	2,572.61	3,400.00	94.00	3,196.00	623.39	24.23	

被评估单位填表人：雷亮
填表日期：2021年10月25日

固定资产—机器设备评估明细表

评估基准日：2020年12月31日

被评估单位：浙江粤顺建筑安全科技有限公司

金额单位：人民币元

Table with columns: 序号, 资产编号, 设备名称及规格型号, 生产厂家, 计量单位, 数量, 设备重量(t), 存放地点, 资产状况, 购置日期, 启用日期, 折旧年限, 残值率, 折旧所属损益科目, 账面价值 (原值, 净值), 评估价值 (原值, 成新率, 净值), 增值额, 增值率%, 备注.

被评估单位填表人：雷亮
填表日期：2021年10月25日

固定资产业—机器设备评估明细表

评估基准日：2020年12月31日

表4-6-4

金额单位：人民币元

Table with columns: 序号, 资产编号, 设备名称及规格型号, 生产厂家, 计量单位, 数量, 账面原值, 账面净值, 折旧年限, 折旧日期, 启用日期, 存放地点, 资产状况, 购置日期, 折旧所属损益科目, 折旧率, 净值, 原值, 成新率, 评估价值, 增值, 增值率, 备注.

被评估单位填表人：雷亮

填表日期：2021年10月25日

共146页，第78页

资产评估专业人员：李素、王顺盖、吴红翠

固定资产—机器设备评估明细表

评估基准日：2020年12月31日

被评估单位：浙江粤顺建研安科技有限公司

表4-6-4

金额单位：人民币元

Table with columns: 序号, 资产编号, 设备名称及规格型号, 生产厂家, 计量单位, 数量, 设备重量(t), 存放地点, 资产状况, 购置日期, 启用日期, 折旧年限, 残值率, 折旧所属损益科目, 账面价值 (原值, 净值), 评估价值 (原值, 成新率, 净值), 增值率, 备注. The table contains 32 rows of equipment data.

被评估单位填表人：雷亮
填表日期：2021年10月25日

共146页，第79页

资产评估专业人员：李素、王顺盖、吴红翠

固定资产—机器设备评估明细表

评估基准日：2020年12月31日

表4-6-4
金额单位：人民币元

Table with columns: 序号, 资产编号, 设备名称及规格型号, 生产厂家, 计量单位, 数量, 设备重量(t), 存放地点, 资产状况, 购置日期, 启用日期, 折旧年限, 折旧率, 折旧所属损益科目, 账面价值 (原值, 净值), 评估价值 (原值, 成新率), 增值值, 增值率%, 备注. The table lists various assets such as '激光切割机' and '数控车床' with their respective values and depreciation details.

被评估单位：浙江粤顺建筑安全科技有限公司
被评估单位填表人：雷亮
填表日期：2021年10月25日

共146页，第80页

资产评估专业人员：李素、王顺盖、吴红翠

固定资产—机器设备评估明细表

评估基准日：2020年12月31日

表4-6-4
金额单位：人民币元

被评估单位：浙江粤顺航空科技有限公司

Table with columns: 序号, 资产编号, 设备名称及规格型号, 生产厂家, 计量单位, 数量, 设备重量(t), 存放地点, 资产状况, 购置日期, 启用日期, 折旧年限, 残值率, 折旧所属损益科目, 原值, 净值, 成新率%, 净值, 增值额, 增值率%, 备注. The table contains 31 rows of asset data.

被评估单位填表人：雷亮

填表日期：2021年10月25日

共146页，第81页

资产评估专业人员：李素、王顺益、吴红翠

固定资产—机器设备评估明细表

评估基准日：2020年12月31日

被评估单位：浙江粤顺建筑安全科技有限公司

表4-6-4

金额单位：人民币元

序号	资产编号	设备名称及规格型号	生产厂家	计量单位	数量	设备重量(t)	存放地点	资产状况	购置日期	启用日期	折旧年限	残值率	折旧所属损益科目	账面价值		评估价值		增值率%	备注	
														原值	净值	原值	净值			
3120	2020040901812	螺栓M16*35	北京福盛科技发展有限公司	个	13543	0.80	广州高明	正常使用	2020-03	2020-03	12	20%	主营业务成本	4,246.73	4,034.42	4,400.00	4,136.00	101.58	2.52	
3121	2020040901813	螺栓M16*30	北京福盛科技发展有限公司	个	1818	0.39	广州高明	正常使用	2020-03	2020-03	12	20%	主营业务成本	2,047.86	1,945.44	2,100.00	1,974.00	28.56	1.47	
3122	2020040901814	M16*110六角螺栓	北京福盛科技发展有限公司	个	427	0.08	广州高明	正常使用	2020-03	2020-03	12	20%	主营业务成本	407.58	387.24	420.00	395.00	7.76	2.00	
3123	2020040901815	螺栓M16*200	北京福盛科技发展有限公司	个	511	0.17	广州高明	正常使用	2020-03	2020-03	12	20%	主营业务成本	880.50	846.05	920.00	865.00	18.95	2.24	
3124	2020040901816	螺栓M16*180	北京福盛科技发展有限公司	个	204	0.06	广州高明	正常使用	2020-03	2020-03	12	20%	主营业务成本	316.89	301.15	350.00	327.00	65.85	21.87	
3125	2020040901817	2000底部脚手板	北京福盛科技发展有限公司	个	78	2.30	广州高明	正常使用	2020-03	2020-03	12	20%	主营业务成本	12,201.08	11,591.06	15,200.00	14,288.00	2,696.94	23.27	
3126	2020040901818	1000底部脚手板	北京福盛科技发展有限公司	个	10	0.17	广州高明	正常使用	2020-03	2020-03	12	20%	主营业务成本	880.25	838.24	1,100.00	1,034.00	197.76	23.65	
3127	2020040901819	300底部脚手板	北京福盛科技发展有限公司	个	16	0.11	广州高明	正常使用	2020-03	2020-03	12	20%	主营业务成本	574.94	546.23	710.00	687.00	120.77	22.11	
3128	2020040901820	200底部脚手板	北京福盛科技发展有限公司	个	24	0.13	广州高明	正常使用	2020-03	2020-03	12	20%	主营业务成本	712.35	676.71	890.00	837.00	160.29	23.69	
3129	2020040901821	200底部脚手板	北京福盛科技发展有限公司	个	30	1.79	广州高明	正常使用	2020-03	2020-03	12	20%	主营业务成本	9,484.14	9,009.93	11,900.00	11,092.00	2,082.07	23.11	
3130	2020040901822	1000底部脚手板	北京福盛科技发展有限公司	个	60	0.50	广州高明	正常使用	2020-03	2020-03	12	20%	主营业务成本	2,671.22	2,537.58	3,300.00	3,102.00	564.34	22.24	
3131	2020040901823	300底部脚手板	北京福盛科技发展有限公司	个	30	0.20	广州高明	正常使用	2020-03	2020-03	12	20%	主营业务成本	1,083.77	1,028.58	1,300.00	1,222.00	192.41	18.69	
3132	2020040901824	200底部脚手板	北京福盛科技发展有限公司	个	40	0.23	广州高明	正常使用	2020-03	2020-03	12	20%	主营业务成本	1,195.70	1,135.94	1,500.00	1,410.00	274.06	24.13	
3133	2020040901825	水平桁架2000A	北京福盛科技发展有限公司	个	40	1.49	广州高明	正常使用	2020-03	2020-03	12	20%	主营业务成本	7,917.03	7,521.21	9,800.00	9,212.00	1,690.79	22.46	
3134	2020040901826	水平桁架1000A	北京福盛科技发展有限公司	个	32	0.65	广州高明	正常使用	2020-03	2020-03	12	20%	主营业务成本	3,470.07	3,296.55	4,300.00	4,042.00	745.45	22.61	
3135	2020040901827	6米立杆	北京福盛科技发展有限公司	个	200	4.98	广州高明	正常使用	2020-03	2020-03	12	20%	主营业务成本	26,447.74	25,125.37	32,900.00	30,926.00	5,800.63	23.09	
3136	2020040901828	水平桁架2000B	北京福盛科技发展有限公司	个	12	0.04	广州高明	正常使用	2020-03	2020-03	12	20%	主营业务成本	208.62	198.18	260.00	244.00	45.82	23.12	
3137	2020040901829	内外立杆连接杆	北京福盛科技发展有限公司	个	276	2.19	广州高明	正常使用	2020-03	2020-03	12	20%	主营业务成本	11,626.25	11,044.94	14,500.00	13,630.00	2,856.06	23.40	
3138	2020040901830	立杆连接头	北京福盛科技发展有限公司	个	321	0.39	广州高明	正常使用	2020-03	2020-03	12	20%	主营业务成本	2,075.95	1,972.18	2,600.00	2,444.00	471.82	23.92	
3139	2020040901831	4米立杆	北京福盛科技发展有限公司	个	37	0.61	广州高明	正常使用	2020-03	2020-03	12	20%	主营业务成本	3,295.35	3,093.54	4,000.00	3,760.00	866.46	21.54	
3140	2020040901832	立杆下接头	北京福盛科技发展有限公司	个	247	0.55	广州高明	正常使用	2020-03	2020-03	12	20%	主营业务成本	5,715.91	5,428.25	7,100.00	6,574.00	1,245.75	22.95	
3141	2020040901833	600*1970防护网	北京福盛科技发展有限公司	块	80	1.08	广州高明	正常使用	2020-03	2020-03	12	20%	主营业务成本	27,058.30	25,705.42	33,600.00	31,584.00	5,879.58	22.87	
3142	2020040901834	1200*1970防护网	北京福盛科技发展有限公司	块	240	5.10	广州高明	正常使用	2020-03	2020-03	12	20%	主营业务成本	3,022.30	2,871.19	3,100.00	2,914.00	42.81	1.49	
3143	2020040901835	防护网固定卡	北京福盛科技发展有限公司	块	1800	0.57	广州高明	正常使用	2020-03	2020-03	12	20%	主营业务成本	3,037.59	2,985.67	3,800.00	3,572.00	866.33	23.78	
3144	2020040901836	400*1970防护网	北京福盛科技发展有限公司	块	60	0.57	广州高明	正常使用	2020-03	2020-03	12	20%	主营业务成本	1,688.28	1,788.33	230.00	216.00	37.17	20.79	
3145	2020040901837	防护网连接头	北京福盛科技发展有限公司	块	186	0.04	广州高明	正常使用	2020-03	2020-03	12	20%	主营业务成本	3,317.32	3,146.72	3,400.00	3,196.00	49.28	1.57	
3146	2020040901838	防护网固定卡	北京福盛科技发展有限公司	块	2100	0.62	广州高明	正常使用	2020-03	2020-03	12	20%	主营业务成本	3,393.72	3,224.07	3,500.00	3,290.00	85.93	2.04	
3147	2020040901839	M16*110六角螺栓	北京福盛科技发展有限公司	个	3528	0.64	广州高明	正常使用	2020-03	2020-03	12	20%	主营业务成本	15.24	14.52	20.00	19.00	4.48	30.85	
3148	2020040901840	螺栓M8*50	北京福盛科技发展有限公司	个	123	0.00	广州高明	正常使用	2020-03	2020-03	12	20%	主营业务成本	1,719.77	1,633.82	1,800.00	1,692.00	88.19	3.85	
3149	2020040901841	螺栓M13*35	北京福盛科技发展有限公司	个	5420	0.32	广州高明	正常使用	2020-03	2020-03	12	20%	主营业务成本	2,605.12	2,474.89	2,700.00	2,538.00	63.11	2.55	
3150	2020040901842	螺栓M16*90	北京福盛科技发展有限公司	个	3718	0.49	广州高明	正常使用	2020-03	2020-03	12	20%	主营业务成本	234.05	222.35	280.00	273.00	50.65	22.78	
3151	2020040901843	螺栓M16*180	北京福盛科技发展有限公司	个	147	0.04	广州高明	正常使用	2020-03	2020-03	12	20%	主营业务成本	3,160.05	3,021.02	3,300.00	3,102.00	80.98	2.68	
3152	2020040901844	螺栓M16*200	北京福盛科技发展有限公司	个	2794	0.60	广州高明	正常使用	2020-03	2020-03	12	20%	主营业务成本	356.18	338.36	370.00	348.00	9.64	2.85	
3153	2020040901845	螺栓M16*130	北京福盛科技发展有限公司	个	203	0.07	广州高明	正常使用	2020-03	2020-03	12	20%	主营业务成本	356.18	338.36	440.00	414.00	75.64	22.35	
3154	2020040901846	螺栓M16*190	北京福盛科技发展有限公司	个	81	0.07	广州高明	正常使用	2020-03	2020-03	12	20%	主营业务成本	305.31	290.01	380.00	357.00	66.99	23.10	
3155	2020040901847	长螺杆M30*750	北京福盛科技发展有限公司	个	16	0.06	广州高明	正常使用	2020-03	2020-03	12	20%	主营业务成本	3,551.86	3,383.55	4,400.00	4,136.00	752.45	22.24	
3156	2020040901848	长螺杆M30*500	北京福盛科技发展有限公司	个	280	0.67	广州高明	正常使用	2020-03	2020-03	12	20%	主营业务成本	0.80	0.80	0.7938	0.7462	-0.05	-6.25	
3157	2020040901849	平垫圈M30	北京福盛科技发展有限公司	个	162	0.00	广州高明	正常使用	2020-03	2020-03	12	20%	主营业务成本	2.50	2.41	2.4969	2.3471	-0.06	-2.49	
3158	2020040901850	螺母M8	北京福盛科技发展有限公司	个	123	0.00	广州高明	正常使用	2020-03	2020-03	12	20%	主营业务成本	2.50	2.41	2.5082	2.3986	-0.05	-2.07	
3159	2020040901851	平垫圈M16	北京福盛科技发展有限公司	个	246	0.00	广州高明	正常使用	2020-03	2020-03	12	20%	主营业务成本	1,607.84	1,527.47	1,600.00	1,504.00	-23.47	-1.54	
3160	2020040901852	平垫圈M16	北京福盛科技发展有限公司	个	31625	0.30	广州高明	正常使用	2020-03	2020-03	12	20%	主营业务成本	3,653.20	3,470.50	3,700.00	3,478.00	7.50	0.22	
3161	2020040901853	自攻钉(S15*16)	北京福盛科技发展有限公司	个	36904	0.69	广州高明	正常使用	2020-03	2020-03	12	20%	主营业务成本	3,424.25	3,283.07	3,500.00	3,290.00	36.93	1.14	
3162	2020040901854	普通合页	北京福盛科技发展有限公司	个	4488	0.64	广州高明	正常使用	2020-03	2020-03	12	20%	主营业务成本	2,335.43	2,218.70	2,300.00	2,162.00	-68.70	-2.95	
3163	2020040901855	六角螺帽M16	北京福盛科技发展有限公司	个	15612	0.44	广州高明	正常使用	2020-03	2020-03	12	20%	主营业务成本	2,335.43	2,218.70	2,300.00	2,162.00	-68.70	-2.95	
3164	2020040901856	六角螺帽M30	北京福盛科技发展有限公司	个	1383	0.24	广州高明	正常使用	2020-03	2020-03	12	20%	主营业务成本	2,806.41	2,691.80	3,400.00	3,286.00	6,114.40	22.91	
3165	2020040901857	标准号钉A	北京福盛科技发展有限公司	个	45	5.29	广州高明	正常使用	2020-03	2020-03	12	20%	主营业务成本	13,943.27	13,151.08	17,200.00	16,188.00	3,016.92	22.94	
3166	2020040901858	1000踏板-3	北京福盛科技发展有限公司	个	289	2.61	广州高明	正常使用	2020-03	2020-03	12	20%	主营业务成本	278.28	264.33	350.00	329.00	64.67	24.47	
3167	2020040901859	300踏板-3	北京福盛科技发展有限公司	个	18	0.05	广州高明	正常使用	2020-03	2020-03	12	20%	主营业务成本	278.28	264.33	350.00	329.00	64.67	24.47	

被评估单位填表人：雷亮

填表日期：2021年10月25日

共146页，第82页

资产评估专业人员：李素、王顺盖、吴红翠

固定资产—机器设备评估明细表

评估基准日：2020年12月31日

被评估单位：浙江粤顺建筑安全科技有限公司

金额单位：人民币元

Table with columns: 序号, 资产编号, 设备名称及规格型号, 生产厂家, 计量单位, 数量, 设备重量(t), 存放地点, 资产状况, 购置日期, 启用日期, 折旧年限, 残值率, 折旧后所属损益科目, 账面价值 (原值, 净值), 评估价值 (原值, 净值), 成新率%, 增值%, 增值率%, 备注.

被评估单位填表人：雷亮

填表日期：2021年10月25日

共146页，第83页

资产评估专业人员：李素、王顺盖、吴红翠

固定资产—机器设备评估明细表

评估基准日：2020年12月31日

被评估单位：浙江粤顺建筑安全科技有限公司

金额单位：人民币元

Table with columns: 序号, 资产编号, 设备名称及规格型号, 生产厂家, 计量单位, 数量, 设备重量(t), 存放地点, 资产状况, 购置日期, 启用日期, 折旧年限, 折旧率, 折旧所属损益科目, 原值, 净值, 成新率%, 增值, 增值率%, 备注. The table contains 32 rows of equipment data.

被评估单位填表人：雷亮

填表日期：2021年10月25日

共146页，第84页

资产评估专业人员：李素、王顺盖、吴红翠

固定资产—机器设备评估明细表

评估基准日：2020年12月31日

被评估单位：浙江粤顺建筑工程有限公司

金额单位：人民币元

Table with columns: 序号, 资产编号, 设备名称及规格型号, 生产厂家, 计量单位, 数量, 设备重置(1), 存放地点, 资产状况, 购置日期, 启用日期, 折旧年限, 残值率, 折旧所属损益科目, 原值, 净值, 账面价值, 原值, 净值, 成新率, 评估价值, 原值, 净值, 增值率, 备注. The table contains 31 rows of asset data.

被评估单位填表人：雷亮

填表日期：2021年10月25日

共146页，第85页

资产评估专业人员：李素、王顺益、吴红翠

固定资产—机器设备评估明细表

评估基准日：2020年12月31日

表4-6-4 金额单位：人民币元

序号	资产编号	设备名称及规格型号	生产厂家	计量单位	数量	设备重量(t)	存放地点	资产状况	购置日期	启用日期	折旧年限	残值率	账面价值		评估价值		增值率%	备注
													原值	净值	原值	净值		
3312	2020050700049	防护网固定卡	北京粤盛科技发展有限公司	块	24	0.01	广州高明	正常使用	2020-04	2020-04	12	20%	42.11	40.27	38.00	38.00	-2.27	-5.64
3313	2020050700050	防护网垫块A	北京粤盛科技发展有限公司	块	24	0.01	广州高明	正常使用	2020-04	2020-04	12	20%	38.50	37.74	38.00	38.00	0.26	0.69
3314	2020050700051	连接件A	北京粤盛科技发展有限公司	个	24	0.01	广州高明	正常使用	2020-04	2020-04	12	20%	58.62	55.98	66.00	66.00	10.02	17.27
3315	2020050700052	3.2*20开口销	北京粤盛科技发展有限公司	个	12	0.00	广州高明	正常使用	2020-04	2020-04	12	20%	3.19	3.03	3.724	3.724	0.69	21.77
3316	2020050700053	销轴型号12*120	北京粤盛科技发展有限公司	个	12	0.00	广州高明	正常使用	2020-04	2020-04	12	20%	6.37	6.05	7.4448	7.4448	1.39	22.98
3317	2020050700054	400*1970防护网A	北京粤盛科技发展有限公司	块	6	0.05	广州高明	正常使用	2020-04	2020-04	12	20%	271.99	262.75	340.00	320.00	57.25	21.79
3318	2020050700055	防护网固定卡	北京粤盛科技发展有限公司	块	24	0.01	广州高明	正常使用	2020-04	2020-04	12	20%	42.11	40.27	38.00	38.00	-2.27	-5.64
3319	2020050700056	防护网垫块A	北京粤盛科技发展有限公司	块	24	0.01	广州高明	正常使用	2020-04	2020-04	12	20%	38.50	37.74	38.00	38.00	0.26	0.69
3320	2020050700057	连接件A	北京粤盛科技发展有限公司	个	24	0.01	广州高明	正常使用	2020-04	2020-04	12	20%	58.62	55.98	66.00	66.00	10.02	17.90
3321	2020050700058	3.2*20开口销	北京粤盛科技发展有限公司	个	12	0.00	广州高明	正常使用	2020-04	2020-04	12	20%	3.19	3.03	3.724	3.724	0.69	22.77
3322	2020050700059	销轴型号12*120	北京粤盛科技发展有限公司	个	12	0.00	广州高明	正常使用	2020-04	2020-04	12	20%	6.37	6.05	7.4448	7.4448	1.39	22.96
3323	2020050700060	400*1970防护网A	北京粤盛科技发展有限公司	块	6	0.05	广州高明	正常使用	2020-04	2020-04	12	20%	271.99	262.75	340.00	320.00	57.25	21.79
3324	2020050800001	北京粤盛科技发展有限公司	北京粤盛科技发展有限公司	个	4	0	广州高明	正常使用	2020-03	2020-03	12	20%	81.637.17	77.555.31	73.800.00	68.634.00	-8.921.31	-11.50
3325	2020050800002	1000mm*150mm*10mm	北京粤盛科技发展有限公司	个	60	1.07	广州高明	正常使用	2020-04	2020-04	12	20%	5,691.13	5,438.17	7,100.00	6,674.00	1,235.83	22.73
3326	2020050800003	300mm*150mm*10mm	北京粤盛科技发展有限公司	个	90	0.65	广州高明	正常使用	2020-04	2020-04	12	20%	3,485.45	3,311.45	4,300.00	4,042.00	730.55	22.06
3327	2020050800004	300mm*150mm*10mm	北京粤盛科技发展有限公司	个	120	0.72	广州高明	正常使用	2020-04	2020-04	12	20%	3,820.14	3,650.38	4,700.00	4,418.00	767.62	21.03
3328	2020050800005	6米立杆A	北京粤盛科技发展有限公司	个	200	5.31	广州高明	正常使用	2020-04	2020-04	12	20%	28,188.97	26,937.09	35,000.00	32,900.00	5,982.91	22.14
3329	2020050800006	2米立杆A	北京粤盛科技发展有限公司	个	138	1.22	广州高明	正常使用	2020-04	2020-04	12	20%	6,458.76	6,171.72	8,000.00	7,520.00	1,348.28	21.85
3330	2020050800007	内外立柱连接杆A	北京粤盛科技发展有限公司	个	138	1.17	广州高明	正常使用	2020-04	2020-04	12	20%	6,196.78	5,921.34	7,700.00	7,238.00	1,316.68	22.24
3331	2020050800008	立杆接头A	北京粤盛科技发展有限公司	个	445	0.35	广州高明	正常使用	2020-04	2020-04	12	20%	16,729.17	15,985.65	20,800.00	19,552.00	3,566.35	22.37
3332	2020050800009	标准导线A	北京粤盛科技发展有限公司	个	25	0.18	广州高明	正常使用	2020-04	2020-04	12	20%	7,959.27	7,643.75	9,900.00	9,365.00	1,862.25	21.75
3333	2020050800010	吊点桥架A	北京粤盛科技发展有限公司	个	100	1.51	广州高明	正常使用	2020-04	2020-04	12	20%	995.74	945.74	1,200.00	1,128.00	182.26	19.27
3334	2020050800011	前立柱连接头A	北京粤盛科技发展有限公司	个	50	0.73	广州高明	正常使用	2020-04	2020-04	12	20%	25,136.65	24,019.46	31,200.00	29,328.00	5,308.54	22.10
3335	2020050800012	1200*1970防护网A	北京粤盛科技发展有限公司	块	250	4.73	广州高明	正常使用	2020-04	2020-04	12	20%	4,327.43	4,135.11	5,400.00	5,076.00	940.89	22.75
3336	2020050800013	800*1970防护网A	北京粤盛科技发展有限公司	块	66	0.82	广州高明	正常使用	2020-04	2020-04	12	20%	5,616.32	5,366.72	7,000.00	6,580.00	1,213.28	22.61
3337	2020050800014	400*1970防护网A	北京粤盛科技发展有限公司	块	120	1.06	广州高明	正常使用	2020-04	2020-04	12	20%	1,438.10	1,375.14	1,800.00	1,692.00	316.86	23.04
3338	2020050800015	型盖板	北京粤盛科技发展有限公司	个	428	0.27	广州高明	正常使用	2020-04	2020-04	12	20%	193.59	184.95	240.00	226.00	41.05	22.20
3339	2020050800016	L型连接件A	北京粤盛科技发展有限公司	个	51	0.04	广州高明	正常使用	2020-04	2020-04	12	20%	573.98	548.46	710.00	687.00	118.54	21.61
3340	2020050800017	附墙连接件A	北京粤盛科技发展有限公司	个	27	0.11	广州高明	正常使用	2020-04	2020-04	12	20%	2,983.34	2,736.21	3,600.00	3,384.00	647.79	23.57
3341	2020050800018	附墙吊挂件A	北京粤盛科技发展有限公司	个	50	0.54	广州高明	正常使用	2020-04	2020-04	12	20%	70.30	67.18	85.00	85.00	17.82	26.53
3342	2020050800019	绞轴	北京粤盛科技发展有限公司	个	54	0.01	广州高明	正常使用	2020-04	2020-04	12	20%	113.89	108.85	120.00	113.00	4.15	3.81
3343	2020050800020	钢丝绳φ8*5.5m	北京粤盛科技发展有限公司	个	6	0.02	广州高明	正常使用	2020-04	2020-04	12	20%	17,869.97	17,075.73	22,200.00	20,888.00	4,278.93	22.21
3344	2020050800021	1000mm*150mm*10mm	北京粤盛科技发展有限公司	个	420	3.81	广州高明	正常使用	2020-04	2020-04	12	20%	4.96	4.96	5,1984	4,8985	-3,297.27	-22.21
3345	2020050800022	1000mm*150mm*10mm	北京粤盛科技发展有限公司	个	324	3.37	广州高明	正常使用	2020-04	2020-04	12	20%	785.52	750.64	980.00	921.00	170.36	22.70
3346	2020050800023	钢丝绳卡φ8	北京粤盛科技发展有限公司	个	48	0.00	广州高明	正常使用	2020-04	2020-04	12	20%	2,054.74	2,054.74	2,700.00	2,588.00	483.26	23.52
3347	2020050800024	200mm*150mm*10mm	北京粤盛科技发展有限公司	个	71	0.15	广州高明	正常使用	2020-04	2020-04	12	20%	265.49	253.70	320.00	301.00	47.30	18.64
3348	2020050800025	300mm*150mm*10mm	北京粤盛科技发展有限公司	个	130	0.40	广州高明	正常使用	2020-04	2020-04	12	20%	265.49	253.70	320.00	301.00	47.30	18.64
3349	2020050800026	螺栓M16*150	北京粤盛科技发展有限公司	个	215	0.05	广州高明	正常使用	2020-04	2020-04	12	20%	265.49	253.70	320.00	301.00	47.30	18.64
3350	2020050800027	螺栓M16*150	北京粤盛科技发展有限公司	个	207	0.05	广州高明	正常使用	2020-04	2020-04	12	20%	371.68	355.16	440.00	414.00	58.82	16.56
3351	2020050800028	螺栓M16*150	北京粤盛科技发展有限公司	个	291	0.07	广州高明	正常使用	2020-04	2020-04	12	20%	77,654.67	74,203.51	70,200.00	65,988.00	-8,215.51	-11.07
3352	2020050800029	吊点吊钩A	北京粤盛科技发展有限公司	个	39	0	广州高明	正常使用	2020-04	2020-04	12	20%	5,803.19	5,354.15	7,600.00	7,144.00	1,789.85	33.43
3353	2020050800030	吊点吊钩A	北京粤盛科技发展有限公司	个	76	1.15	广州高明	正常使用	2020-04	2020-04	12	20%	693.29	662.49	940.00	884.00	221.51	33.44
3354	2020050800031	附墙吊挂件A	北京粤盛科技发展有限公司	个	39	0.41	广州高明	正常使用	2020-04	2020-04	12	20%	2,005.75	1,916.63	2,700.00	2,588.00	621.37	32.42
3355	2020050800032	附墙吊挂件A	北京粤盛科技发展有限公司	个	39	0.41	广州高明	正常使用	2020-04	2020-04	12	20%	22,690.37	21,681.89	30,800.00	28,952.00	7,270.11	33.53
3356	2020050800033	200mm*150mm*10mm	北京粤盛科技发展有限公司	个	150	4.66	广州高明	正常使用	2020-04	2020-04	12	20%	7,155.11	6,837.11	9,700.00	9,118.00	2,280.89	33.36
3357	2020050800034	1000mm*150mm*10mm	北京粤盛科技发展有限公司	个	84	1.47	广州高明	正常使用	2020-04	2020-04	12	20%	484.10	462.88	600.00	620.00	157.42	34.03
3358	2020050800035	200mm*150mm*10mm	北京粤盛科技发展有限公司	个	14	0.10	广州高明	正常使用	2020-04	2020-04	12	20%	1,488.61	1,420.53	2,000.00	1,880.00	459.47	32.34
3359	2020050800036	200mm*150mm*10mm	北京粤盛科技发展有限公司	个	52	0.31	广州高明	正常使用	2020-04	2020-04	12	20%						

被评估单位填表人：雷亮
填表日期：2021年10月25日

固定资产—机器设备评估明细表

评估基准日：2020年12月31日

表4-5-4
金额单位：人民币元

Table with columns: 序号, 资产编号, 设备名称及规格型号, 生产厂家, 计量单位, 数量, 设备重量(t), 存放地点, 资产状况, 购置日期, 启用日期, 折旧年限, 残值率, 折旧所属损益科目, 账面价值 (原值, 净值), 评估价值 (原值, 成新率, 净值), 增值额, 增值率%, 备注.

被评估单位填表人：雷亮
填表日期：2021年10月25日

共146页，第87页

资产评估专业人员：李素、王顺盖、吴红翠

固定资产—机器设备评估明细表

评估基准日：2020年12月31日

表4-6-4
金额单位：人民币元

Table with columns: 序号, 资产编号, 设备名称及规格型号, 生产厂家, 计量单位, 数量, 设备重量(t), 存放地点, 资产状况, 购置日期, 启用日期, 折旧年限, 折旧率, 折旧所属损益科目, 账面价值 (原值, 净值), 评估价值 (原值, 成新率%), 增值, 增值率%, 备注. The table contains 40 rows of asset data.

被评估单位填表人：雷亮
填表日期：2021年10月25日

共146页，第88页

资产评估专业人员：李素、王顺盖、吴红翠

固定资产—机器设备评估明细表

评估基准日：2020年12月31日

表4-6-4

金额单位：人民币元

Table with columns: 序号, 资产编号, 设备名称及规格型号, 生产厂家, 计量单位, 数量, 设备重量(t), 存放地点, 资产状况, 购置日期, 启用日期, 折旧年限, 残值率, 折旧所属损益科目, 账面价值 (原值, 净值), 评估价值 (原值, 成新率, 净值), 增值, 增值率, 备注.

被评估单位填表人：雷亮
填表日期：2021年10月25日

共146页，第89页

资产评估专业人员：李素、王顺盖、吴红翠

固定资产—机器设备评估明细表

评估基准日：2020年12月31日

表4-4

金额单位：人民币元

Table with columns: 序号, 资产编号, 设备名称及规格型号, 生产厂家, 计量单位, 数量, 设备重置(T), 存放地点, 资产状况, 购置日期, 启用日期, 折旧年限, 残值率, 折旧所属损益科目, 账面价值 (原值, 净值), 评估价值 (原值, 净值), 增值率%, 备注. The table lists various assets like sensors and control boxes from manufacturers like Beijing Ruosheng Technology Development Co., Ltd.

被评估单位填表人：雷亮
填表日期：2021年10月25日

共146页，第90页

资产评估专业人员：李素、王顺盖、吴红翠

固定资产—机器设备评估明细表

评估基准日：2020年12月31日

表46-4
金额单位：人民币元

序号	资产编号	设备名称及规格 型号	生产厂家	计量 单位	数量	设备重量 (T)	存放地点	资产状况	购置日期	启用日期	折旧年 限	残值率	折旧所属 损益科目		账面价值		评估价值		增值率%	备注
													原值	净值	原值	净值	成新率%	净值		
3552	202005000229	上副板固定件A	北京粤盛科技发展有限公司	个	126	0.24	广州高明	正常使用	2020-04	2020-04	12	20%	主营业务成本	1,290.85	1,233.49	1,600.00	1,504.00	270.51	21.93	
3553	202005000230	爬梯A	北京粤盛科技发展有限公司	个	6	0.22	广州高明	正常使用	2020-04	2020-04	12	20%	主营业务成本	1,811.47	1,728.99	1,500.00	1,410.00	281.01	24.89	
3554	202005000231	2000吨砂斗脚手架A	北京粤盛科技发展有限公司	个	6	0.15	广州高明	正常使用	2020-04	2020-04	12	20%	主营业务成本	822.90	786.34	1,000.00	940.00	153.66	19.54	
3555	202005000232	螺栓M16*50	北京粤盛科技发展有限公司	个	1482	0.21	广州高明	正常使用	2020-04	2020-04	12	20%	主营业务成本	1,123.17	1,073.25	1,200.00	1,128.00	54.75	5.10	
3556	202005000233	防护网博垫块A	北京粤盛科技发展有限公司	块	1082	0.22	广州高明	正常使用	2020-04	2020-04	12	20%	主营业务成本	1,191.93	1,138.97	1,500.00	1,410.00	271.03	23.80	
3557	202005000234	平卷圈M16	北京粤盛科技发展有限公司	个	2964	0.03	广州高明	正常使用	2020-04	2020-04	12	20%	主营业务成本	163.27	155.99	160.00	150.00	-5.99	-3.84	
3558	202005000235	六角螺母M16	北京粤盛科技发展有限公司	个	1482	0.04	广州高明	正常使用	2020-04	2020-04	12	20%	主营业务成本	236.71	226.18	240.00	226.00	-0.18	-0.08	
3559	202005000236	内外立杆连接块A	北京粤盛科技发展有限公司	个	150	1.25	广州高明	正常使用	2020-04	2020-04	12	20%	主营业务成本	6,662.60	6,366.52	6,300.00	7,992.00	1,435.48	22.55	
3560	202005000237	1200*1970防护网A	北京粤盛科技发展有限公司	块	80	1.50	广州高明	正常使用	2020-04	2020-04	12	20%	主营业务成本	7,956.53	7,602.93	9,900.00	9,306.00	1,703.07	22.40	
3561	202005000238	400*1970防护网A	北京粤盛科技发展有限公司	块	160	1.40	广州高明	正常使用	2020-04	2020-04	12	20%	主营业务成本	7,407.19	7,077.98	9,200.00	8,648.00	1,570.01	22.18	
3562	202005000239	1米横杆A	北京粤盛科技发展有限公司	个	91	0.25	广州高明	正常使用	2020-04	2020-04	12	20%	主营业务成本	1,332.69	1,273.49	1,700.00	1,598.00	324.51	25.48	
3563	202005000240	2米横杆A	北京粤盛科技发展有限公司	个	23	0.14	广州高明	正常使用	2020-04	2020-04	12	20%	主营业务成本	735.35	702.63	910.00	855.00	152.37	21.69	
3564	202005000241	6米横杆A	北京粤盛科技发展有限公司	个	3	0.06	广州高明	正常使用	2020-04	2020-04	12	20%	主营业务成本	298.04	284.76	370.00	348.00	63.24	22.21	
3565	202005000242	900内外立杆撑	北京粤盛科技发展有限公司	个	18	0.19	广州高明	正常使用	2020-04	2020-04	12	20%	主营业务成本	1,000.35	955.87	1,200.00	1,128.00	172.13	18.01	
3566	202005000243	标准导轨A	北京粤盛科技发展有限公司	个	25	3.12	广州高明	正常使用	2020-04	2020-04	12	20%	主营业务成本	16,547.95	16,812.51	20,600.00	19,384.00	3,851.49	22.46	
3567	202005000244	1000mm厚手架(内撑)	北京粤盛科技发展有限公司	个	210	6.56	广州高明	正常使用	2020-04	2020-04	12	20%	主营业务成本	34,990.04	33,434.92	43,500.00	40,690.00	7,455.08	22.30	
3568	202005000245	1000mm厚手架(外撑)	北京粤盛科技发展有限公司	个	100	1.77	广州高明	正常使用	2020-04	2020-04	12	20%	主营业务成本	9,362.41	8,965.45	11,700.00	10,998.00	2,032.55	22.67	
3569	202005000246	1000mm厚手架(内撑)	北京粤盛科技发展有限公司	个	180	1.29	广州高明	正常使用	2020-04	2020-04	12	20%	主营业务成本	8,655.72	8,651.00	8,500.00	7,990.00	1,439.00	21.97	
3570	202005000247	6米立杆A	北京粤盛科技发展有限公司	个	120	0.71	广州高明	正常使用	2020-04	2020-04	12	20%	主营业务成本	3,778.73	3,610.81	4,700.00	4,418.00	807.19	22.35	
3571	202005000248	8米立杆A	北京粤盛科技发展有限公司	个	200	5.25	广州高明	正常使用	2020-04	2020-04	12	20%	主营业务成本	27,884.28	26,645.00	34,700.00	32,618.00	5,973.00	22.42	
3572	202005000249	1米手架总成 (无手架总成)	北京粤盛科技发展有限公司	个	50	0	广州高明	正常使用	2020-04	2020-04	12	20%	主营业务成本	84,070.80	80,334.32	90,000.00	84,600.00	4,965.68	5.31	
3573	202005000250	附墙支座总成	北京粤盛科技发展有限公司	个	150	0	广州高明	正常使用	2020-04	2020-04	12	20%	主营业务成本	113,097.35	108,070.79	112,500.00	105,750.00	-2,320.79	-2.15	
3574	202005000251	螺栓M16*50	北京粤盛科技发展有限公司	个	183	0.05	广州高明	正常使用	2020-04	2020-04	12	20%	主营业务成本	137,978.76	131,846.36	137,300.00	129,062.00	-2,784.36	-2.11	
3575	202005000252	螺栓M16*50	北京粤盛科技发展有限公司	个	351	0.05	广州高明	正常使用	2020-04	2020-04	12	20%	主营业务成本	285.49	263.70	240.00	226.00	-27.70	-10.92	
3576	202005000253	标准导轨A	北京粤盛科技发展有限公司	个	47	5.90	广州高明	正常使用	2020-04	2020-04	12	20%	主营业务成本	31,329.45	29,937.05	36,900.00	35,566.00	6,628.95	22.14	
3577	202005000254	1000mm厚手架(内撑)	北京粤盛科技发展有限公司	个	130	4.11	广州高明	正常使用	2020-04	2020-04	12	20%	主营业务成本	21,813.19	20,843.75	27,100.00	25,474.00	4,930.25	22.21	
3578	202005000255	1000mm厚手架(外撑)	北京粤盛科技发展有限公司	个	60	1.07	广州高明	正常使用	2020-04	2020-04	12	20%	主营业务成本	5,669.10	5,477.14	7,000.00	7,238.00	1,339.49	22.71	
3579	202005000256	内外立杆连接块A	北京粤盛科技发展有限公司	个	138	1.16	广州高明	正常使用	2020-04	2020-04	12	20%	主营业务成本	6,172.83	5,986.51	7,000.00	6,580.00	1,162.86	21.47	
3580	202005000257	1200*1970防护网A	北京粤盛科技发展有限公司	块	320	6.04	广州高明	正常使用	2020-04	2020-04	12	20%	主营业务成本	32,050.46	30,625.98	39,900.00	37,412.00	6,786.02	22.16	
3581	202005000258	垫块-50mm(改型)	北京粤盛科技发展有限公司	个	85	0.61	广州高明	正常使用	2020-04	2020-04	12	20%	主营业务成本	3,214.35	3,071.47	4,000.00	3,760.00	688.53	22.42	
3582	202005000259	垫块-150mm(改型)	北京粤盛科技发展有限公司	个	23	0.37	广州高明	正常使用	2020-04	2020-04	12	20%	主营业务成本	1,836.32	1,829.16	2,400.00	2,256.00	403.84	21.80	
3583	202005000260	三角铁件(改型)	北京粤盛科技发展有限公司	个	14	0.40	广州高明	正常使用	2020-04	2020-04	12	20%	主营业务成本	2,140.35	2,045.23	2,700.00	2,538.00	492.77	24.09	
3584	202005000261	加固件滑槽(粤顺)	北京粤盛科技发展有限公司	个	60	0.13	广州高明	正常使用	2020-04	2020-04	12	20%	主营业务成本	674.18	644.18	840.00	790.00	145.82	22.64	
3585	202005000262	1200内外立杆连接块	北京粤盛科技发展有限公司	个	38	0.45	广州高明	正常使用	2020-04	2020-04	12	20%	主营业务成本	2,381.31	2,275.47	3,000.00	2,820.00	544.53	23.93	
3586	202005000263	1000附板-3	北京粤盛科技发展有限公司	个	248	2.57	广州高明	正常使用	2020-04	2020-04	12	20%	主营业务成本	13,625.31	13,019.71	16,900.00	15,886.00	2,866.28	22.02	
3587	202005000264	1000mm厚手架(内撑)	北京粤盛科技发展有限公司	个	4	0.07	广州高明	正常使用	2020-04	2020-04	12	20%	主营业务成本	361.01	344.93	450.00	423.00	78.07	22.63	
3588	202005000265	300mm厚手架(内撑)	北京粤盛科技发展有限公司	个	18	0.12	广州高明	正常使用	2020-04	2020-04	12	20%	主营业务成本	659.52	630.24	820.00	771.00	140.76	22.33	
3589	202005000266	300mm厚手架(外撑)	北京粤盛科技发展有限公司	个	98	0.56	广州高明	正常使用	2020-04	2020-04	12	20%	主营业务成本	2,969.62	2,836.70	3,700.00	3,478.00	641.30	22.61	
3590	202005000267	6米立杆A	北京粤盛科技发展有限公司	个	4	0.10	广州高明	正常使用	2020-04	2020-04	12	20%	主营业务成本	536.50	512.66	670.00	630.00	117.34	22.69	
3591	202005000268	1200*1970防护网A	北京粤盛科技发展有限公司	块	14	0.25	广州高明	正常使用	2020-04	2020-04	12	20%	主营业务成本	1,339.49	1,279.97	1,700.00	1,588.00	318.03	24.85	
3592	202005000269	400*1970防护网A	北京粤盛科技发展有限公司	块	21	0.18	广州高明	正常使用	2020-04	2020-04	12	20%	主营业务成本	935.25	893.66	1,200.00	1,128.00	234.34	26.22	
3593	202005000270	6米横杆A	北京粤盛科技发展有限公司	个	13	0.15	广州高明	正常使用	2020-04	2020-04	12	20%	主营业务成本	821.15	784.67	1,000.00	940.00	155.33	19.80	
3594	202005000271	1000内外立杆撑	北京粤盛科技发展有限公司	个	7	0	广州高明	正常使用	2020-04	2020-04	12	20%	主营业务成本	343.06	327.78	290.00	263.00	-64.79	-19.76	
3595	202005000272	附墙支座总成	北京粤盛科技发展有限公司	个	50	0	广州高明	正常使用	2020-04	2020-04	12	20%	主营业务成本	5,277.89	5,043.32	5,300.00	4,982.00	-61.32	-1.22	
3596	202005000273	重力传递带II	北京粤盛科技发展有限公司	台	2	0	广州高明	正常使用	2020-04	2020-04	12	20%	主营业务成本	16,504.42	15,700.00	17,000.00	15,990.00	209.10	1.33	
3597	202005000274	主电按钮	北京粤盛科技发展有限公司	台	50	0	广州高明	正常使用	2020-04	2020-04	12	20%	主营业务成本	8,520.35	8,141.63	5,200.00	4,888.00	-3,233.63	-39.96	
3598	202005000275	分电按钮	北京粤盛科技发展有限公司	台	50	0	广州高明	正常使用	2020-04	2020-04	12	20%	主营业务成本	38,628.32	36,911.52	36,500.00	36,190.00	-721.52	-1.95	
3599	202005000276	信号线II(6m)	北京粤盛科技发展有限公司	根	50	0	广州高明	正常使用	2020-04	2020-04	12	20%	主营业务成本	5,176.99	4,946.91	5,500.00	5,170.00	223.09	4.51	

被评估单位填表人：雷亮
填表日期：2021年10月25日

固定资产—机器设备评估明细表

评估基准日：2020年12月31日

表4-6-4
金额单位：人民币元

Table with columns: 序号, 资产编号, 设备名称及规格型号, 生产厂家, 计量单位, 数量, 设备数量, 存放地点, 资产状况, 购置日期, 启用日期, 折旧年限, 折旧率, 折旧所属损益科目, 账面价值 (原值, 净值), 评估价值 (原值, 成新率), 增值, 增值率, 备注.

被评估单位填表人：雷亮
填表日期：2021年10月25日

共146页，第92页

资产评估专业人员：李素、王顺益、吴红翠

固定资产—机器设备评估明细表

评估基准日：2020年12月31日

表4-6-4

金额单位：人民币元

Table with columns: 序号, 资产编号, 设备名称及规格型号, 生产厂家, 计量单位, 数量, 设备重量(t), 存放地点, 资产状况, 购置日期, 启用日期, 折旧年限, 残值率, 折旧所属损益科目, 账面价值 (原值, 净值), 评估价值 (原值, 成新率, 净值), 增值率%, 备注. Rows list various assets like 6米立杆A, 1米横杆A, etc.

被评估单位填表人：雷亮

填表日期：2021年10月25日

共146页，第93页

资产评估专业人员：李素、王顺盖、吴红翠

固定资产—机器设备评估明细表

评估基准日：2020年12月31日

表4-6-4

金额单位：人民币元

Table with columns: 序号, 资产编号, 设备名称及规格型号, 生产厂家, 计量单位, 数量, 设备数量, 存放地点, 资产状况, 购置日期, 启用日期, 折旧年限, 残值率, 折旧所属损益科目, 账面价值 (原值, 净值), 评估价值 (原值, 成新率%), 增值, 增值率%, 备注. Rows list various assets like '六角螺母M30', '北京粤顺科技发展有限公司', etc.

被评估单位填表人：雷亮

填表日期：2021年10月25日

共146页，第94页

资产评估专业人员：李素、王顺盖、吴红翠

固定资产—机器设备评估明细表

评估基准日：2020年12月31日

表4-5-4
金额单位：人民币元

被评估单位：浙江粤顺建筑安全科技有限公司

序号	资产编号	设备名称及规格型号	生产厂家	计量单位	数量	设备重量(t)	存放地点	资产状况	购置日期	启用日期	折旧年限	残值率	折旧所属损益科目	账面价值		评估价值		增值	增值率%	备注	
														原值	净值	原值	成新率%				
3744	2020060200090	长螺杆M30*500	北京裕盛科技发展有限公司	个	49	0.12	广州高明	正常使用	2020-05	2020-05	12	20%	主营业务收入	615.39	591.45	810.00	95.00	178.55	30.19		
3745	2020060200091	螺栓M6*50	北京裕盛科技发展有限公司	个	123	0.00	广州高明	正常使用	2020-05	2020-05	12	20%	主营业务收入	16.09	15.46	20.00	95.00	3.54	22.90		
3746	2020060200092	平垫圈M6	北京裕盛科技发展有限公司	个	246	0.00	广州高明	正常使用	2020-05	2020-05	12	20%	主营业务收入	2.47	2.40	2,460.00	95.00	-0.06	-2.50		
3747	2020060200093	长螺杆M30*750	北京裕盛科技发展有限公司	个	70	0.26	广州高明	正常使用	2020-05	2020-05	12	20%	主营业务收入	1,318.69	1,267.38	1,700.00	95.00	347.62	27.43		
3748	2020060200094	平垫圈M30	北京裕盛科技发展有限公司	个	162	0.00	广州高明	正常使用	2020-05	2020-05	12	20%	主营业务收入	0.81	0.81	0.8100	95.00	0.00	-4.94		
3749	2020060200095	平垫圈M16	北京裕盛科技发展有限公司	个	13926	0.14	广州高明	正常使用	2020-05	2020-05	12	20%	主营业务收入	694.57	667.55	690.00	95.00	666.00	-11.55	-1.73	
3750	2020060200096	六角螺母M30	北京裕盛科技发展有限公司	个	4	0.14	广州高明	正常使用	2020-05	2020-05	12	20%	主营业务收入	1,160.07	1,114.97	1,400.00	95.00	202.55	2.24		
3751	2020060200097	螺栓A	北京裕盛科技发展有限公司	个	4	0.06	广州高明	正常使用	2020-05	2020-05	12	20%	主营业务收入	718.38	690.45	940.00	95.00	29.34	2.24		
3752	2020060200098	垫片100*100*10 e32	北京裕盛科技发展有限公司	个	123	0.00	广州高明	正常使用	2020-05	2020-05	12	20%	主营业务收入	295.39	283.91	390.00	95.00	87.09	30.68		
3753	2020060200099	螺母M8	北京裕盛科技发展有限公司	个	286	0.00	广州高明	正常使用	2020-05	2020-05	12	20%	主营业务收入	2.47	2.40	2,472.00	95.00	-0.05	-2.08		
3754	2020060200100	垫片100*180*10	北京裕盛科技发展有限公司	个	28	0.07	广州高明	正常使用	2020-05	2020-05	12	20%	主营业务收入	14.07	13.51	20.00	95.00	5.49	40.84		
3755	2020060200102	200吨顶口卸车板	北京裕盛科技发展有限公司	个	3	0.07	广州高明	正常使用	2020-05	2020-05	12	20%	主营业务收入	375.28	360.70	490.00	95.00	105.30	28.19		
3756	2020060200103	销轴φ12*120	北京裕盛科技发展有限公司	个	28	0.00	广州高明	正常使用	2020-05	2020-05	12	20%	主营业务收入	7.01	6.73	9,174.00	95.00	87.63	1.98		
3757	2020060200104	3.2*20开口销	北京裕盛科技发展有限公司	个	28	0.00	广州高明	正常使用	2020-05	2020-05	12	20%	主营业务收入	1,841.89	1,770.08	2,400.00	95.00	2,260.00	90.92		
3758	2020060200104	阴角桁架	北京裕盛科技发展有限公司	个	26	0.37	广州高明	正常使用	2020-05	2020-05	12	20%	主营业务收入	10,218.11	9,820.72	13,400.00	95.00	12,730.00	2,903.28	29.62	
3759	2020060200105	1000卸板-3	北京裕盛科技发展有限公司	个	200	2.03	广州高明	正常使用	2020-05	2020-05	12	20%	主营业务收入	60.27	57.94	80.00	95.00	76.00	18.06	31.17	
3760	2020060200106	长螺杆M30*400	北京裕盛科技发展有限公司	个	6	0.01	广州高明	正常使用	2020-05	2020-05	12	20%	主营业务收入	210.01	201.82	240.00	95.00	228.00	26.18	12.97	
3761	2020060200107	螺栓M16*150	北京裕盛科技发展有限公司	个	162	0.04	广州高明	正常使用	2020-05	2020-05	12	20%	主营业务收入	396.83	371.76	420.00	95.00	399.00	27.22	7.32	
3762	2020060200108	钢丝绳φ8*5.5m	北京裕盛科技发展有限公司	个	22	0.08	广州高明	正常使用	2020-05	2020-05	12	20%	主营业务收入	17.72	17.02	20.00	95.00	19.00	1.98	11.63	
3763	2020060200109	钢丝绳卡φ8	北京裕盛科技发展有限公司	个	176	0.00	广州高明	正常使用	2020-05	2020-05	12	20%	主营业务收入	1,714.74	1,648.03	2,200.00	95.00	2,090.00	441.97	26.82	
3764	2020060200110	预埋套筒M30*100	北京裕盛科技发展有限公司	个	150	0.25	广州高明	正常使用	2020-05	2020-05	12	20%	主营业务收入	1,260.84	1,211.84	1,700.00	95.00	1,515.00	403.16	33.27	
3765	2020060200111	预埋套筒M30*100	北京裕盛科技发展有限公司	台	3	0	广州高明	正常使用	2020-05	2020-05	12	20%	主营业务收入	6,578.65	6,419.88	7,800.00	95.00	7,410.00	890.12	15.42	
3766	2020060200112	主电控制箱	北京裕盛科技发展有限公司	台	38	0	广州高明	正常使用	2020-05	2020-05	12	20%	主营业务收入	31,005.31	28,798.56	29,300.00	95.00	27,835.00	-1,864.56	-6.59	
3767	2020060200113	分电控制箱	北京裕盛科技发展有限公司	台	1	0	广州高明	正常使用	2020-05	2020-05	12	20%	主营业务收入	52.21	50.18	50.00	95.00	48.00	-2.18	-4.34	
3768	2020060200114	主电控制箱	北京裕盛科技发展有限公司	台	4	0	广州高明	正常使用	2020-05	2020-05	12	20%	主营业务收入	148.67	142.86	140.00	95.00	133.00	-9.86	-6.90	
3769	2020060200115	信号线II (6m)	北京裕盛科技发展有限公司	根	38	0	广州高明	正常使用	2020-05	2020-05	12	20%	主营业务收入	4,169.91	4,007.72	4,200.00	95.00	3,980.00	-17.72	-0.44	
3770	2020060200116	控制线2.5m	北京裕盛科技发展有限公司	根	38	0	广州高明	正常使用	2020-05	2020-05	12	20%	主营业务收入	5,965.94	5,753.09	5,700.00	95.00	5,415.00	-338.09	-5.88	
3771	2020060200117	喇叭线II (10m)	北京裕盛科技发展有限公司	根	38	0	广州高明	正常使用	2020-05	2020-05	12	20%	主营业务收入	186.25	186.25	200.00	95.00	190.00	3.75	2.01	
3772	2020060200118	控制线2.5m	北京裕盛科技发展有限公司	根	22	0	广州高明	正常使用	2020-05	2020-05	12	20%	主营业务收入	2,200.00	2,114.46	2,600.00	95.00	2,470.00	365.54	16.81	
3773	2020060200119	控制线8m	北京裕盛科技发展有限公司	根	13	0	广州高明	正常使用	2020-05	2020-05	12	20%	主营业务收入	1,518.58	1,458.50	1,600.00	95.00	1,520.00	60.50	4.15	
3774	2020060200120	控制线8m	北京裕盛科技发展有限公司	个	4	0	广州高明	正常使用	2020-05	2020-05	12	20%	主营业务收入	88.50	85.07	110.00	95.00	105.00	19.93	23.43	
3775	2020060200121	耦合器	北京裕盛科技发展有限公司	个	4	0	广州高明	正常使用	2020-05	2020-05	12	20%	主营业务收入	81.42	78.27	100.00	95.00	95.00	16.73	21.37	
3776	2020060200122	防水插头	北京裕盛科技发展有限公司	个	4	0	广州高明	正常使用	2020-05	2020-05	12	20%	主营业务收入	13,249.56	12,734.29	12,900.00	95.00	12,255.00	-479.29	-3.76	
3777	2020060200123	重力传感器	北京裕盛科技发展有限公司	个	38	0	广州高明	正常使用	2020-05	2020-05	12	20%	主营业务收入	3,171.42	3,048.08	3,300.00	95.00	3,135.00	66.92	2.85	
3778	2020060200124	螺栓M16*130	北京裕盛科技发展有限公司	个	2824	0.63	广州高明	正常使用	2020-05	2020-05	12	20%	主营业务收入	231.69	222.66	300.00	95.00	285.00	62.34	28.00	
3779	2020060200125	螺母M16*80	北京裕盛科技发展有限公司	个	148	0.05	广州高明	正常使用	2020-05	2020-05	12	20%	主营业务收入	363.17	348.03	370.00	95.00	352.00	2.97	0.85	
3780	2020060200126	螺栓M16*200	北京裕盛科技发展有限公司	个	208	0.07	广州高明	正常使用	2020-05	2020-05	12	20%	主营业务收入	360.60	346.60	470.00	95.00	447.00	100.40	28.97	
3781	2020060200127	螺栓M30*20	北京裕盛科技发展有限公司	个	83	0.07	广州高明	正常使用	2020-05	2020-05	12	20%	主营业务收入	1,808.05	1,737.77	2,400.00	95.00	2,280.00	542.23	31.20	
3782	2020060200128	长螺杆M30*500	北京裕盛科技发展有限公司	个	144	0.36	广州高明	正常使用	2020-05	2020-05	12	20%	主营业务收入	150.70	144.82	200.00	95.00	190.00	45.18	31.20	
3783	2020060200129	长螺杆M30*750	北京裕盛科技发展有限公司	个	246	0.03	广州高明	正常使用	2020-05	2020-05	12	20%	主营业务收入	2.47	2.40	2,460.00	95.00	2,337.00	-0.06	-2.50	
3784	2020060200130	平垫圈M30	北京裕盛科技发展有限公司	个	36137	0.36	广州高明	正常使用	2020-05	2020-05	12	20%	主营业务收入	1,814.96	1,744.40	1,800.00	95.00	1,710.00	-34.40	-1.97	
3785	2020060200131	平垫圈M16	北京裕盛科技发展有限公司	个	167	0.00	广州高明	正常使用	2020-05	2020-05	12	20%	主营业务收入	0.86	0.86	0.8517	95.00	0.8091	-0.05	-5.81	
3786	2020060200132	垫片100*100*10 e32	北京裕盛科技发展有限公司	个	608	0.42	广州高明	正常使用	2020-05	2020-05	12	20%	主营业务收入	2,137.53	2,054.38	2,800.00	95.00	2,680.00	605.62	29.48	
3787	2020060200133	螺母M8	北京裕盛科技发展有限公司	个	123	0.00	广州高明	正常使用	2020-05	2020-05	12	20%	主营业务收入	2.47	2.40	2,472.00	95.00	2,348.7	-0.05	-2.08	
3788	2020060200134	螺母M8	北京裕盛科技发展有限公司	个	18068	0.52	广州高明	正常使用	2020-05	2020-05	12	20%	主营业务收入	2,631.58	2,529.24	2,600.00	95.00	2,470.00	-89.24	-3.44	
3789	2020060200135	六角螺母M16	北京裕盛科技发展有限公司	个	752	0.14	广州高明	正常使用	2020-05	2020-05	12	20%	主营业务收入	684.98	667.96	720.00	95.00	684.00	16.04	2.40	
3790	2020060200136	六角螺母M30	北京裕盛科技发展有限公司	个	36537	0.73	广州高明	正常使用	2020-05	2020-05	12	20%	主营业务收入	3,670.05	3,527.33	3,700.00	95.00	3,515.00	-12.33	-0.35	

被评估单位填表人：雷亮

填表日期：2021年10月25日

共146页，第95页

资产评估专业人员：李素、王顺盖、吴红翠

固定资产—机器设备评估明细表

评估基准日：2020年12月31日

表4-6-4

金额单位：人民币元

Table with columns: 序号, 资产编号, 设备名称及规格型号, 生产厂家, 计量单位, 数量, 设备重量(t), 存放地点, 资产状况, 购置日期, 启用日期, 折旧年限, 残值率, 折旧所属科目, 账面价值 (原值, 净值), 评估价值 (原值, 成新率, 净值), 增值率, 备注.

被评估单位填表人：雷亮
填表日期：2021年10月25日

共146页，第96页

资产评估专业人员：李素、王顺益、吴红翠

固定资产—机器设备评估明细表

评估基准日：2020年12月31日

被评估单位：浙江粤顺建筑安全科技有限公司 金额单位：人民币元

Table with columns: 序号, 资产编号, 设备名称及规格型号, 生产厂家, 计量单位, 数量, 设备重量(t), 存放地点, 资产状况, 购置日期, 启用日期, 折旧年限, 残值率, 折旧所属损益科目, 原值, 净值, 评估价值 (原值, 成新率, 净值), 增值额, 增值率%, 备注.

被评估单位填表人：雷亮 填表日期：2021年10月25日

固定资产—机器设备评估明细表

评估基准日：2020年12月31日

金额单位：人民币元

被评估单位：浙江粤顺建筑安全科技有限公司

Table with columns: 序号, 资产编号, 设备名称及规格型号, 生产厂家, 计量单位, 数量, 设备数量, 存放地点, 资产状况, 购置日期, 启用日期, 折旧年限, 残值率, 折旧所属损益科目, 账面价值 (原值, 净值), 评估价值 (原值, 成新率, 净值), 增值率, 备注.

被评估单位填表人：雷亮
填表日期：2021年10月25日

固定资产—机器设备评估明细表

评估基准日：2020年12月31日

表4-6-4
金额单位：人民币元

Table with columns: 序号, 资产编号, 设备名称及规格型号, 生产厂家, 计量单位, 数量, 设备数量, 存放地点, 资产状况, 购置日期, 启用日期, 折旧年限, 残值率, 折旧所属损益科目, 账面价值 (原值, 净值), 评估价值 (原值, 成新率, 净值), 增值, 增值率, 备注.

被评估单位填表人：雷亮
填表日期：2021年10月25日

固定资产—机器设备评估明细表

评估基准日：2020年12月31日

表4-6-4

金额单位：人民币元

Table with columns: 序号, 资产编号, 设备名称及规格型号, 生产厂家, 计量单位, 数量, 设备重量(t), 存放地点, 资产状况, 购置日期, 启用日期, 折旧年限, 折旧率, 折旧所属损益科目, 账面价值 (原值, 净值), 评估价值 (原值, 成新率, 净值), 增值额, 增值率%, 备注.

被评估单位：浙江粤顺建筑安全科技有限公司

被评估单位填表人：雷亮

填表日期：2021年10月25日

共146页，第100页

资产评估专业人员：李素、王顺益、吴红翠

固定资产—机器设备评估明细表

评估基准日：2020年12月31日

表4-6-4
金额单位：人民币元

Table with columns: 序号, 资产编号, 设备名称及规格型号, 生产厂家, 计量单位, 数量, 设备重量(t), 存放地点, 资产状况, 购置日期, 启用日期, 折旧年限, 折现率, 折旧所属损益科目, 账面价值 (原值, 净值), 评估价值 (原值, 成新率, 净值), 增值额, 增值率%, 备注.

被评估单位填表人：雷亮
填表日期：2021年10月25日

资产评估专业人员：李素、王顺盖、吴红翠

固定资产—机器设备评估明细表

评估基准日：2020年12月31日

被评估单位：浙江粤顺网络安全科技有限公司 金额单位：人民币元

Table with columns: 序号, 资产编号, 设备名称及规格型号, 生产厂家, 计量单位, 数量, 设备重量(t), 存放地点, 资产状况, 购置日期, 启用日期, 折旧年限, 残值率, 折旧所属损益科目, 原值, 净值, 评估价值 (原值, 成新率, 净值), 增值额, 增值率%, 备注.

被评估单位填表人：雷亮 填表日期：2021年10月25日

固定资产—机器设备评估明细表

评估基准日：2020年12月31日

被评估单位：浙江粤顺建筑安全科技有限公司

表4-6-4
金额单位：人民币元

Table with columns: 序号, 资产编号, 设备名称及规格型号, 生产厂家, 计量单位, 数量, 设备重量(t), 存放地点, 资产状况, 购置日期, 启用日期, 折旧年限, 残值率, 折旧所属损益科目, 原值, 净值, 原值, 净值, 成新率%, 净现值, 增值, 增值率%, 备注. The table contains 47 rows of asset data.

被评估单位填表人：雷亮
填表日期：2021年10月25日

固定资产—机器设备评估明细表

评估基准日：2020年12月31日

表4-6-4

金额单位：人民币元

Table with columns: 序号, 资产编号, 设备名称及规格型号, 生产厂家, 计量单位, 数量, 设备数量, 存放地点, 资产状况, 购置日期, 启用日期, 折旧年限, 残值率, 折旧所属损益科目, 账面价值 (原值, 净值), 评估价值 (原值, 成新率, 净值), 增值, 增值率, 备注.

被评估单位填表人：雷亮
填表日期：2021年10月25日

共145页，第104页

资产评估专业人员：李素、王顺益、吴红翠

固定资产—机器设备评估明细表

评估基准日：2020年10月31日

表4-4 金额单位：人民币元

Table with columns: 序号, 资产编号, 设备名称及规格型号, 生产厂家, 计量单位, 数量, 设备重量(t), 存放地点, 资产状况, 购置日期, 启用日期, 折旧年限, 残值率, 折旧所属损益科目, 账面价值 (原值, 净值), 评估价值 (原值, 成新率, 净值), 减值, 增值率, 备注.

被评估单位填表人：雷亮

填表日期：2021年10月25日

共146页，第105页

资产评估专业人员：李素、王顺益、吴红翠

固定资产—机器设备评估明细表

评估基准日：2020年12月31日

表46-4
金额单位：人民币元

被评估单位：浙江粤顺建筑安全科技有限公司

序号	资产编号	设备名称及规格型号	生产厂家	计量单位	数量	设备数量 (T)	存放地点	资产状况	购置日期	启用日期	折旧年限	残值率	账面价值		评估价值		增值率%	备注		
													原值	净值	原值	成新率%				
4272	2020081000154	立杆接头A	北京裕盛科技发展有限公司	个	30	0.04	广州高明	正常使用	2020-07	2020-07	12	20%	192.20	186.65	250.00	96.00	53.15	28.45		
4273	2020081000155	防护网固定卡	北京裕盛科技发展有限公司	块	448	0.15	广州高明	正常使用	2020-07	2020-07	12	20%	745.76	725.06	770.00	96.00	13.94	1.92		
4274	2020081000156	1200*1970防护网A	北京裕盛科技发展有限公司	块	28	0.52	广州高明	正常使用	2020-07	2020-07	12	20%	2,618.62	2,545.87	3,400.00	96.00	718.13	26.21		
4275	2020081000157	1米梯杆A	北京裕盛科技发展有限公司	个	8	0.02	广州高明	正常使用	2020-07	2020-07	12	20%	110.15	107.10	140.00	96.00	26.90	25.12		
4276	2020081000158	防护网垫块A	北京裕盛科技发展有限公司	块	490	0.15	广州高明	正常使用	2020-07	2020-07	12	20%	766.24	744.94	790.00	96.00	13.06	1.75		
4277	2020081000159	1.9型连接件A	北京裕盛科技发展有限公司	个	4	0.00	广州高明	正常使用	2020-07	2020-07	12	20%	14.12	13.72	20.00	96.00	5.28	38.48		
4278	2020081000160	1.9型盖板	北京裕盛科技发展有限公司	个	50	0.03	广州高明	正常使用	2020-07	2020-07	12	20%	156.40	152.05	200.00	96.00	39.95	28.27		
4279	2020081000161	螺栓M16*90	北京裕盛科技发展有限公司	个	348	0.05	广州高明	正常使用	2020-07	2020-07	12	20%	241.53	234.83	240.00	96.00	5.17	2.20		
4280	2020081000162	螺栓M16*95	北京裕盛科技发展有限公司	个	479	0.03	广州高明	正常使用	2020-07	2020-07	12	20%	150.54	146.34	160.00	96.00	7.66	5.23		
4281	2020081000163	螺栓M16*150	北京裕盛科技发展有限公司	个	8	0.00	广州高明	正常使用	2020-07	2020-07	12	20%	10.39	10.19	10.00	96.00	9.60	-0.49	-4.86	
4282	2020081000164	螺栓M16*180	北京裕盛科技发展有限公司	个	8	0.00	广州高明	正常使用	2020-07	2020-07	12	20%	12.51	12.16	20.00	96.00	19.00	6.84	56.25	
4283	2020081000165	M16*110六角螺栓	北京裕盛科技发展有限公司	个	502	0.09	广州高明	正常使用	2020-07	2020-07	12	20%	478.62	465.32	490.00	96.00	470.00	4.68	1.01	
4284	2020081000166	螺栓M16*130	北京裕盛科技发展有限公司	个	286	0.06	广州高明	正常使用	2020-07	2020-07	12	20%	322.57	313.62	330.00	96.00	317.00	3.38	1.08	
4285	2020081000167	平垫圈M16	北京裕盛科技发展有限公司	个	3302	0.03	广州高明	正常使用	2020-07	2020-07	12	20%	166.58	161.93	170.00	96.00	163.00	1.07	0.66	
4286	2020081000168	平垫圈M30	北京裕盛科技发展有限公司	个	16	0.00	广州高明	正常使用	2020-07	2020-07	12	20%	0.10	0.10	0.1008	96.00	0.0968	0.00	0.00	
4287	2020081000169	螺栓M18*200	北京裕盛科技发展有限公司	个	20	0.01	广州高明	正常使用	2020-07	2020-07	12	20%	34.90	33.95	40.00	96.00	38.00	4.05	11.93	
4288	2020081000170	螺栓M30*120	北京裕盛科技发展有限公司	个	8	0.01	广州高明	正常使用	2020-07	2020-07	12	20%	34.90	33.95	50.00	96.00	48.00	14.05	41.38	
4289	2020081000171	1号打 (S16.5*16)	北京裕盛科技发展有限公司	个	1920	0.04	广州高明	正常使用	2020-07	2020-07	12	20%	193.72	188.32	190.00	96.00	182.00	-6.32	-3.36	
4290	2020081000172	普通合页100	北京裕盛科技发展有限公司	个	240	0.04	广州高明	正常使用	2020-07	2020-07	12	20%	181.61	176.56	180.00	96.00	182.00	5.44	3.08	
4291	2020081000173	六角螺母M16	北京裕盛科技发展有限公司	个	1651	0.05	广州高明	正常使用	2020-07	2020-07	12	20%	241.53	234.83	240.00	96.00	230.00	-4.83	-2.06	
4292	2020081000174	六角螺母M30	北京裕盛科技发展有限公司	个	8	0.00	广州高明	正常使用	2020-07	2020-07	12	20%	7.38	7.18	7.6200	96.00	7.3152	0.14	1.95	
4293	2020081000175	300铝板-3	北京裕盛科技发展有限公司	个	24	0.07	广州高明	正常使用	2020-07	2020-07	12	20%	369.23	358.98	480.00	96.00	461.00	102.02	28.42	
4294	2020081000176	200铝板-3	北京裕盛科技发展有限公司	个	8	0.02	广州高明	正常使用	2020-07	2020-07	12	20%	82.31	80.07	110.00	96.00	106.00	26.99	32.48	
4295	2020081000177	1000铝板-3	北京裕盛科技发展有限公司	个	48	0.49	广州高明	正常使用	2020-07	2020-07	12	20%	2,462.47	2,394.07	3,200.00	96.00	3,072.00	677.93	28.32	
4296	2020081000178	阴角桁架	北京裕盛科技发展有限公司	个	2	0.03	广州高明	正常使用	2020-07	2020-07	12	20%	142.27	138.32	190.00	96.00	182.00	43.68	31.58	
4297	2020081000179	爬梯A	北京裕盛科技发展有限公司	个	2	0.07	广州高明	正常使用	2020-06	2020-06	12	20%	344.26	332.60	470.00	95.00	447.00	114.40	34.40	
4298	2020081000180	2000镀锌口脚手板	北京裕盛科技发展有限公司	个	2	0.05	广州高明	正常使用	2020-06	2020-06	12	20%	239.81	231.71	330.00	95.00	314.00	82.29	35.51	
4299	2020081000181	1200*1970防护网A	北京裕盛科技发展有限公司	块	329	6.13	广州高明	正常使用	2020-08	2020-08	12	20%	30,891.05	30,204.57	40,400.00	97.00	36,188.00	8,993.43	29.74	
4300	2020081000003	800*1970防护网A	北京裕盛科技发展有限公司	块	27	0.33	广州高明	正常使用	2020-08	2020-08	12	20%	1,653.16	1,616.44	2,200.00	97.00	2,134.00	517.56	32.02	
4301	2020081000004	1600*1970防护网A	北京裕盛科技发展有限公司	块	58	1.71	广州高明	正常使用	2020-08	2020-08	12	20%	8,618.75	8,427.23	8,400.00	97.00	8,148.00	-279.23	-3.31	
4302	2020081000005	1600*1970防护网A	北京裕盛科技发展有限公司	块	4	0.14	广州高明	正常使用	2020-08	2020-08	12	20%	708.58	692.82	930.00	97.00	902.00	203.18	30.19	
4303	2020081000006	垫块-50mm(改型)	北京裕盛科技发展有限公司	个	8	0.06	广州高明	正常使用	2020-08	2020-08	12	20%	283.59	277.27	370.00	97.00	359.00	81.73	29.48	
4304	2020081000007	垫块-100mm(改型)	北京裕盛科技发展有限公司	个	8	0.13	广州高明	正常使用	2020-08	2020-08	12	20%	678.64	663.56	890.00	97.00	883.00	195.44	30.05	
4305	2020081000008	佛山牌普通零件-01A	北京裕盛科技发展有限公司	个	217	0.85	广州高明	正常使用	2020-08	2020-08	12	20%	4,307.99	4,212.27	3,900.00	97.00	3,783.00	-429.27	-10.19	
4306	2020081000009	标准导轨A	北京裕盛科技发展有限公司	个	23	2.86	广州高明	正常使用	2020-08	2020-08	12	20%	14,372.58	14,053.18	16,800.00	97.00	16,236.00	4,182.82	29.76	
4307	2020081000010	吊点桁架A	北京裕盛科技发展有限公司	个	105	1.56	广州高明	正常使用	2020-08	2020-08	12	20%	7,843.49	7,669.20	10,300.00	97.00	9,591.00	2,321.80	30.27	
4308	2020081000011	吊点桁架B	北京裕盛科技发展有限公司	个	120	3.74	广州高明	正常使用	2020-08	2020-08	12	20%	18,676.00	18,456.52	24,700.00	97.00	23,959.00	5,502.48	29.61	
4309	2020081000012	1000镀锌脚手板 (改型)	北京裕盛科技发展有限公司	个	42	0.74	广州高明	正常使用	2020-08	2020-08	12	20%	3,720.19	3,637.96	4,900.00	97.00	4,753.00	1,115.04	30.65	
4310	2020081000013	1000镀锌脚手板 (改型)	北京裕盛科技发展有限公司	个	24	0.17	广州高明	正常使用	2020-08	2020-08	12	20%	862.97	843.81	1,100.00	97.00	1,067.00	223.19	26.45	
4311	2020081000014	佛山牌普通零件-01A	北京裕盛科技发展有限公司	个	44	0.26	广州高明	正常使用	2020-08	2020-08	12	20%	1,308.05	1,279.12	1,700.00	97.00	1,649.00	369.88	28.92	
4312	2020081000015	300副板A	北京裕盛科技发展有限公司	个	41	0.47	广州高明	正常使用	2020-08	2020-08	12	20%	365.44	357.32	480.00	97.00	466.00	108.68	30.42	
4313	2020081000016	6米立杆A	北京裕盛科技发展有限公司	个	55	1.44	广州高明	正常使用	2020-08	2020-08	12	20%	7,239.29	7,078.47	9,500.00	97.00	9,215.00	2,136.59	30.18	
4314	2020081000017	内外立柱连接杆A	北京裕盛科技发展有限公司	个	54	0.45	广州高明	正常使用	2020-08	2020-08	12	20%	2,264.37	2,214.05	3,000.00	97.00	2,910.00	685.95	31.43	
4315	2020081000018	重力传感器 II	北京裕盛科技发展有限公司	个	52	0	广州高明	正常使用	2020-08	2020-08	12	20%	71,741.59	70,147.35	93,600.00	97.00	90,792.00	20,644.65	29.43	
4316	2020081000019	重力传感器 II	北京裕盛科技发展有限公司	个	52	0	广州高明	正常使用	2020-08	2020-08	12	20%	16,545.13	16,133.01	17,700.00	97.00	17,189.00	-984.01	-5.32	
4317	2020081000020	主控电箱	北京裕盛科技发展有限公司	台	3	0	广州高明	正常使用	2020-08	2020-08	12	20%	6,836.28	6,684.36	7,800.00	97.00	7,566.00	881.64	13.19	
4318	2020081000021	分电控制箱	北京裕盛科技发展有限公司	台	52	0	广州高明	正常使用	2020-08	2020-08	12	20%	43,394.89	42,630.37	40,000.00	97.00	38,800.00	-3,630.37	-8.66	
4319	2020081000022	主控电箱	北京裕盛科技发展有限公司	个	1	0	广州高明	正常使用	2020-08	2020-08	12	20%	53.10	51.92	49.00	97.00	49.00	-2.92	-5.62	

被评估单位填表人：雷亮
填表日期：2021年10月25日

固定资产—机器设备评估明细表

评估基准日：2020年12月31日

表4-6-4
金额单位：人民币元

Table with columns: 序号, 资产编号, 设备名称及规格型号, 生产厂家, 计量单位, 数量, 设备重置(T), 存放地点, 资产状况, 购置日期, 启用日期, 折旧年限, 残值率, 折旧所属损益科目, 账面价值 (原值, 净值), 评估价值 (原值, 成新率, 净值), 增值, 增值率%, 备注. The table contains 43 rows of detailed asset information.

被评估单位填表人：雷亮
填表日期：2021年10月25日

固定资产—机器设备评估明细表

评估基准日：2020年12月31日

表4-6-4

金额单位：人民币元

Table with columns: 序号, 资产编号, 设备名称及规格型号, 生产厂家, 计量单位, 数量, 设备重量(t), 存放地点, 资产状况, 购置日期, 启用日期, 折旧年限, 残值率, 折旧所属损益科目, 账面价值 (原值, 净值), 评估价值 (原值, 成新率, 净值), 增值, 增值率%, 备注.

被评估单位填表人：雷亮
填表日期：2021年10月25日

共146页，第108页

资产评估专业人员：李素、王顺盖、吴红翠

固定资产—机器设备评估明细表

评估基准日：2020年12月31日

表4-6-4
金额单位：人民币元

Table with columns: 序号, 资产编号, 设备名称及规格型号, 生产厂家, 计量单位, 数量, 设备数量, 存放地点, 资产状况, 购置日期, 启用日期, 折旧年限, 折旧率, 折旧所属损益科目, 账面价值 (原值, 净值), 评估价值 (原值, 成新率, 净值), 增值额, 增值率, 备注.

被评估单位：浙江粤顺建筑安全科技有限公司
被评估单位填表人：雷亮
填表日期：2021年10月25日

固定资产—机器设备评估明细表

评估基准日：2020年12月31日

表4-6-4

金额单位：人民币元

Table with columns: 序号, 资产编号, 设备名称及规格型号, 生产厂家, 计量单位, 数量, 设备重量(t), 存放地点, 资产状况, 购置日期, 启用日期, 折旧年限, 残值率, 折旧所属损益科目, 原值, 净值, 成新率%, 增值, 增值率%, 备注. The table contains 45 rows of detailed asset information.

被评估单位填表人：雷亮
填表日期：2021年10月25日

固定资产—机器设备评估明细表

评估基准日：2020年12月31日

被评估单位：浙江粤顺建筑安全科技有限公司

表4-6-4
金额单位：人民币元

序号	资产编号	设备名称及规格型号	生产厂家	计量单位	数量	设备重置 (元)	存放地点	资产状况	购置日期	启用日期	折旧年限	残值率	账面价值		评估价值		增值率%	备注	
													原值	净值	原值	净值			
4512	2020101500134	防护网卷架A	北京裕盛科技发展有限公司	块	1500	0.45	广州高明	正常使用	2020-09	2020-09	12	20%	2,253.02	2,215.46	2,300.00	2,254.00	36.54	1.74	
4513	2020101500135	1200*1870防护网A	北京裕盛科技发展有限公司	块	240	4.27	广州高明	正常使用	2020-09	2020-09	12	20%	21,589.17	21,193.86	28,200.00	27,636.00	6,436.14	30.36	
4514	2020101500136	防护网固定卡A	北京裕盛科技发展有限公司	块	2900	0.79	广州高明	正常使用	2020-09	2020-09	12	20%	3,987.27	3,930.64	4,100.00	4,018.00	87.36	2.22	
4515	2020101500137	长螺杆M30*750	北京裕盛科技发展有限公司	个	130	0.16	广州高明	正常使用	2020-09	2020-09	12	20%	767.32	774.21	1,000.00	980.00	206.79	26.58	
4516	2020101500138	防护网卷架B	北京裕盛科技发展有限公司	块	314	0.06	广州高明	正常使用	2020-09	2020-09	12	20%	304.27	299.20	4,000.00	4,802.00	92.80	31.02	
4517	2020101500139	长螺杆M30*750	北京裕盛科技发展有限公司	个	306	0.73	广州高明	正常使用	2020-09	2020-09	12	20%	3,706.57	3,644.90	4,900.00	4,700.00	1,157.20	31.75	
4518	2020101500140	长螺杆M30*750	北京裕盛科技发展有限公司	个	20	0.07	广州高明	正常使用	2020-09	2020-09	12	20%	363.37	357.31	460.00	470.00	112.69	31.54	
4519	2020101500141	自攻钉 1.8*5*16	北京裕盛科技发展有限公司	个	22332	0.43	广州高明	正常使用	2020-09	2020-09	12	20%	2,164.06	2,126.00	2,100.00	2,156.00	26.00	1.32	
4520	2020101500142	垫片100*180*10	北京裕盛科技发展有限公司	个	376	0.25	广州高明	正常使用	2020-09	2020-09	12	20%	1,275.27	1,254.03	1,700.00	1,666.00	441.97	32.85	
4521	2020101500143	六角螺母M30	北京裕盛科技发展有限公司	个	2166	0.38	广州高明	正常使用	2020-09	2020-09	12	20%	1,931.00	1,896.81	2,000.00	1,960.00	61.19	3.22	
4522	2020101500144	垫片100*180*10 e32	北京裕盛科技发展有限公司	个	304	0.20	广州高明	正常使用	2020-09	2020-09	12	20%	1,031.07	1,013.88	1,300.00	1,274.00	260.12	25.66	
4523	2020101500145	北京裕盛科技发展有限公司	北京裕盛科技发展有限公司	个	44	0	广州高明	正常使用	2020-09	2020-09	12	20%	60,704.42	59,692.67	79,200.00	77,616.00	17,923.33	30.03	
4524	2020101500146	防撞吊挂件A	北京裕盛科技发展有限公司	个	45	0.43	广州高明	正常使用	2020-09	2020-09	12	20%	2,177.62	2,141.32	2,900.00	2,744.00	602.68	28.15	
4525	2020101500147	葫芦钩转接头A	北京裕盛科技发展有限公司	个	44	0.15	广州高明	正常使用	2020-09	2020-09	12	20%	735.88	723.61	960.00	941.00	217.39	30.04	
4526	2020101500148	600*1870防护网A	北京裕盛科技发展有限公司	块	51	0.65	广州高明	正常使用	2020-09	2020-09	12	20%	3,362.11	3,325.74	4,214.00	4,174.00	888.26	26.71	
4527	2020101500149	400*1970防护网A	北京裕盛科技发展有限公司	块	105	0.95	广州高明	正常使用	2020-09	2020-09	12	20%	4,970.46	4,897.63	6,300.00	6,174.00	1,286.37	26.32	
4528	2020101500150	2000*1000*150 防护网A (带门)	北京裕盛科技发展有限公司	个	138	3.88	广州高明	正常使用	2020-09	2020-09	12	20%	19,641.98	19,314.62	25,700.00	25,168.00	5,971.38	30.40	
4529	2020101500151	立柱下接头A	北京裕盛科技发展有限公司	个	320	0.68	广州高明	正常使用	2020-09	2020-09	12	20%	3,416.73	3,359.79	4,500.00	4,410.00	1,050.21	31.26	
4530	2020101500152	1200*1870防护网A	北京裕盛科技发展有限公司	块	374	6.30	广州高明	正常使用	2020-09	2020-09	12	20%	31,775.00	31,245.41	41,600.00	40,768.00	9,622.59	30.48	
4531	2020101500153	600*1970防护网A	北京裕盛科技发展有限公司	块	1	0.01	广州高明	正常使用	2020-09	2020-09	12	20%	54.53	54.50	70.00	69.00	14.50	26.61	
4532	2020101500154	400*1970防护网A	北京裕盛科技发展有限公司	块	27	0.21	广州高明	正常使用	2020-09	2020-09	12	20%	1,067.78	1,049.89	1,400.00	1,372.00	322.01	30.67	
4533	2020101500155	加高件50mm(改制用)	北京裕盛科技发展有限公司	块	48	1.33	广州高明	正常使用	2020-09	2020-09	12	20%	6,684.62	6,573.20	7,200.00	7,095.00	482.80	7.34	
4534	2020101500156	加高件30mm(改制用)	北京裕盛科技发展有限公司	块	48	0.09	广州高明	正常使用	2020-09	2020-09	12	20%	457.53	449.91	600.00	588.00	136.09	30.69	
4535	2020101500157	垫块50mm(改制)	北京裕盛科技发展有限公司	个	8	0.05	广州高明	正常使用	2020-09	2020-09	12	20%	256.81	252.32	340.00	333.00	60.68	31.98	
4536	2020101500158	螺栓M8*50	北京裕盛科技发展有限公司	个	122	0.00	广州高明	正常使用	2020-09	2020-09	12	20%	14.53	14.29	10.00	9.80	-4.49	-31.42	
4537	2020101500159	螺栓M16*180	北京裕盛科技发展有限公司	个	4612	0.58	广州高明	正常使用	2020-09	2020-09	12	20%	2,908.10	2,859.62	3,000.00	2,940.00	80.38	2.61	
4538	2020101500160	M16*110六角螺栓	北京裕盛科技发展有限公司	个	3504	0.60	广州高明	正常使用	2020-09	2020-09	12	20%	3,034.84	2,984.26	3,100.00	3,036.00	53.74	1.80	
4539	2020101500161	螺栓M16*180	北京裕盛科技发展有限公司	个	194	0.05	广州高明	正常使用	2020-09	2020-09	12	20%	275.22	270.63	360.00	353.00	82.37	30.44	
4540	2020101500162	螺栓M16*130	北京裕盛科技发展有限公司	个	3316	0.67	广州高明	正常使用	2020-09	2020-09	12	20%	3,397.76	3,341.12	3,500.00	3,430.00	88.88	2.66	
4541	2020101500163	螺栓M16*200	北京裕盛科技发展有限公司	个	245	0.08	广州高明	正常使用	2020-09	2020-09	12	20%	388.44	381.96	400.00	392.00	10.04	2.63	
4542	2020101500164	平垫圈M8	北京裕盛科技发展有限公司	个	234	0.00	广州高明	正常使用	2020-09	2020-09	12	20%	2.17	2.14	2,162	2,1327	-0.01	-0.47	
4543	2020101500165	螺栓M30*120	北京裕盛科技发展有限公司	个	99	0.08	广州高明	正常使用	2020-09	2020-09	12	20%	362.42	365.88	510.00	500.00	114.12	29.57	
4544	2020101500166	平垫圈M30	北京裕盛科技发展有限公司	个	198	0.00	广州高明	正常使用	2020-09	2020-09	12	20%	0.91	0.88	0,9108	0,8926	0.01	1.14	
4545	2020101500167	平垫圈M16	北京裕盛科技发展有限公司	个	45282	0.41	广州高明	正常使用	2020-09	2020-09	12	20%	2,075.04	2,040.45	2,100.00	2,058.00	17.55	0.86	
4546	2020101500168	六角螺母M16	北京裕盛科技发展有限公司	个	22881	0.60	广州高明	正常使用	2020-09	2020-09	12	20%	3,015.48	2,985.23	3,000.00	2,940.00	-26.23	-0.85	
4547	2020101500169	螺栓M8	北京裕盛科技发展有限公司	个	112	0.00	广州高明	正常使用	2020-09	2020-09	12	20%	2.07	2.04	2,0720	2,0396	-0.01	-0.49	
4548	2020101500170	普通合页100	北京裕盛科技发展有限公司	个	11068	2.60	广州高明	正常使用	2020-09	2020-09	12	20%	13,106.89	12,888.43	13,600.00	13,328.00	438.57	3.41	
4549	2020101500171	普通合页100	北京裕盛科技发展有限公司	个	2804	0.38	广州高明	正常使用	2020-09	2020-09	12	20%	1,927.42	1,895.29	2,000.00	1,960.00	601.81	30.41	
4550	2020101500172	螺栓M16*150	北京裕盛科技发展有限公司	个	104	0.02	广州高明	正常使用	2020-09	2020-09	12	20%	122.96	120.92	160.00	157.00	36.08	29.94	
4551	2020101500173	防撞支腿总成	北京裕盛科技发展有限公司	个	100	0	广州高明	正常使用	2020-09	2020-09	12	20%	75,396.23	74,141.59	75,000.00	73,500.00	-641.59	-0.87	
4552	2020101500174	2000底部脚手板A	北京裕盛科技发展有限公司	个	60	2.55	广州高明	正常使用	2020-09	2020-09	12	20%	13,521.61	13,268.25	16,800.00	16,464.00	3,167.75	23.82	
4553	2020101500175	1000底部脚手板A	北京裕盛科技发展有限公司	个	26	0.47	广州高明	正常使用	2020-09	2020-09	12	20%	2,477.47	2,436.19	3,100.00	3,038.00	601.81	24.70	
4554	2020101500176	标准导轨A	北京裕盛科技发展有限公司	个	52	6.64	广州高明	正常使用	2020-09	2020-09	12	20%	35,276.31	34,691.31	43,900.00	43,022.00	8,330.69	24.01	
4555	2020101500177	吊点桁架A	北京裕盛科技发展有限公司	个	52	0.79	广州高明	正常使用	2020-09	2020-09	12	20%	4,217.26	4,146.97	5,200.00	5,096.00	949.03	22.88	
4556	2020101500178	300底部脚手板A	北京裕盛科技发展有限公司	个	40	0.29	广州高明	正常使用	2020-09	2020-09	12	20%	1,550.51	1,524.72	1,900.00	1,862.00	337.28	22.12	
4557	2020101500179	200底部脚手板A	北京裕盛科技发展有限公司	个	52	0.32	广州高明	正常使用	2020-09	2020-09	12	20%	1,672.62	1,644.75	2,100.00	2,058.00	413.25	25.13	
4558	2020101500180	水平桁架斜角杆A	北京裕盛科技发展有限公司	个	30	0.11	广州高明	正常使用	2020-09	2020-09	12	20%	562.46	553.10	700.00	686.00	132.90	24.03	
4559	2020101500181	1000桁架-3	北京裕盛科技发展有限公司	个	320	3.37	广州高明	正常使用	2020-09	2020-09	12	20%	17,893.91	17,595.68	22,200.00	21,756.00	4,160.32	23.64	

被评估单位填表人：雷亮

填表日期：2021年10月25日

共146页，第111页

资产评估专业人员：李素、王顺盖、吴红翠

固定资产—机器设备评估明细表

评估基准日：2020年12月31日

表4-6-4 金额单位：人民币元

Table with columns: 序号, 资产编号, 设备名称及规格型号, 生产厂家, 计量单位, 数量, 设备重量(t), 存放地点, 资产状况, 购置日期, 启用日期, 折旧年限, 残值率, 折旧所属损益科目, 账面价值 (原值, 净值), 评估价值 (原值, 成新率, 净值), 增值, 增值率, 备注.

被评估单位填表人：雷亮
填表日期：2021年10月25日

固定资产—机器设备评估明细表

评估基准日：2020年12月31日

表4-6-4
金额单位：人民币元

Table with columns: 序号, 资产编号, 设备名称及规格型号, 生产厂家, 计量单位, 数量, 设备重置(元), 存放地点, 资产状况, 购置日期, 启用日期, 折旧年限, 现值率, 折旧所属损益科目, 账面价值 (原值, 净值), 评估价值 (原值, 成新率, 净值), 增值额, 增值率%, 备注. The table contains 60 rows of detailed asset information.

被评估单位填表人：雷亮
填表日期：2021年10月25日

固定资产—机器设备评估明细表

评估基准日：2020年12月31日

表46-4

金额单位：人民币元

Table with columns: 序号, 资产编号, 设备名称及规格型号, 生产厂家, 计量单位, 数量, 设备重量(t), 存放地点, 资产状况, 购置日期, 启用日期, 折旧年限, 残值率, 折旧所属损益科目, 账面价值 (原值, 净值), 评估价值 (原值, 成新率, 净值), 增值值, 增值率%, 备注.

被评估单位填表人：雷亮
填表日期：2021年10月25日

共146页，第114页

资产评估专业人员：李素、王顺盖、吴红翠

固定资产—机器设备评估明细表

评估基准日：2021年12月31日

被评估单位：浙江粤顺建筑安全科技有限公司
 金额单位：人民币元

序号	资产编号	设备名称及规格型号	生产厂家	计量单位	数量	设备重量(t)	存放地点	资产状况	购置日期	启用日期	折旧年限	残值率	账面价值		评估价值		增值%	备注		
													原值	净值	原值	成新率%				
4704	2020101500326	水平桁架1000A	北京裕盛科技发展有限公司	个	63	1.27	广州高明	正常使用	2020-09	2020-09	12	20%	6,403.21	6,296.50	8,400.00	98.00	1,935.50	30.74		
4705	2020101500327	水平桁架转臂A	北京裕盛科技发展有限公司	个	27	0.09	广州高明	正常使用	2020-09	2020-09	12	20%	439.33	432.01	570.00	98.00	126.99	29.40		
4706	2020101500328	阴角桁架	北京裕盛科技发展有限公司	个	53	0.71	广州高明	正常使用	2020-09	2020-09	12	20%	3,585.91	3,506.48	4,700.00	98.00	1,069.52	31.36		
4707	2020101500329	内外立柱连接杆A	北京裕盛科技发展有限公司	个	240	1.88	广州高明	正常使用	2020-09	2020-09	12	20%	9,482.43	9,324.39	12,400.00	98.00	2,827.61	30.32		
4708	2020101500330	6米立柱杆	北京裕盛科技发展有限公司	个	200	4.92	广州高明	正常使用	2020-09	2020-09	12	20%	24,903.51	24,390.11	32,500.00	98.00	7,469.89	30.69		
4709	2020101500331	立柱下接头A	北京裕盛科技发展有限公司	个	312	0.69	广州高明	正常使用	2020-09	2020-09	12	20%	3,468.88	3,411.07	4,500.00	98.00	998.93	29.28		
4710	2020101500332	1200*1870防护网A	北京裕盛科技发展有限公司	块	120	2.10	广州高明	正常使用	2020-09	2020-09	12	20%	10,616.18	10,439.24	13,900.00	98.00	3,162.20	30.49		
4711	2020101500333	600*1970防护网A	北京裕盛科技发展有限公司	块	87	1.00	广州高明	正常使用	2020-09	2020-09	12	20%	5,019.05	4,935.41	6,900.00	98.00	1,532.59	31.05		
4712	2020101500334	400*1970防护网A	北京裕盛科技发展有限公司	块	80	0.65	广州高明	正常使用	2020-09	2020-09	12	20%	3,294.43	3,236.53	4,300.00	98.00	974.47	30.08		
4713	2020101500335	防护网垫块A	北京裕盛科技发展有限公司	块	3000	0.88	广州高明	正常使用	2020-09	2020-09	12	20%	4,437.71	4,363.76	4,900.00	98.00	1,441.24	3.31		
4714	2020101500336	防护网固定卡A	北京裕盛科技发展有限公司	块	2500	0.78	广州高明	正常使用	2020-09	2020-09	12	20%	3,936.70	3,871.09	4,100.00	98.00	4,016.00	146.91	3.80	
4715	2020101500337	塔吊附着附件01A	北京裕盛科技发展有限公司	个	14	0.05	广州高明	正常使用	2020-09	2020-09	12	20%	261.85	257.50	250.00	98.00	245.00	-12.50	-4.85	
4716	2020101500338	防护网槽钢垫块A	北京裕盛科技发展有限公司	块	468	0.09	广州高明	正常使用	2020-09	2020-09	12	20%	435.19	427.93	570.00	98.00	131.07	30.63		
4717	2020101500339	螺栓M16*50	北京裕盛科技发展有限公司	个	6393	1.56	广州高明	正常使用	2020-09	2020-09	12	20%	7,870.47	7,736.31	8,100.00	98.00	7,836.00	198.69	2.57	
4718	2020101500340	M16*110A六角螺栓	北京裕盛科技发展有限公司	个	56	0.00	广州高明	正常使用	2020-09	2020-09	12	20%	6.96	6.84	6,969.00	98.00	6,821.6	-0.02	-0.29	
4719	2020101500341	M16*110A六角螺栓	北京裕盛科技发展有限公司	个	3814	0.65	广州高明	正常使用	2020-09	2020-09	12	20%	3,259.32	3,204.99	3,400.00	98.00	3,332.00	127.01	3.96	
4720	2020101500342	螺栓M16*80	北京裕盛科技发展有限公司	个	4274	0.56	广州高明	正常使用	2020-09	2020-09	12	20%	2,806.28	2,759.51	2,900.00	98.00	2,842.00	82.49	2.99	
4721	2020101500343	螺栓M16*180	北京裕盛科技发展有限公司	个	186	0.06	广州高明	正常使用	2020-09	2020-09	12	20%	277.74	273.12	360.00	98.00	353.00	79.88	28.25	
4722	2020101500344	螺栓M30*120	北京裕盛科技发展有限公司	个	3166	0.67	广州高明	正常使用	2020-09	2020-09	12	20%	3,377.99	3,321.68	3,430.00	98.00	3,430.00	108.32	3.26	
4723	2020101500345	螺栓M16*130	北京裕盛科技发展有限公司	个	220	0.07	广州高明	正常使用	2020-09	2020-09	12	20%	363.22	357.16	370.00	98.00	363.00	5.84	1.64	
4724	2020101500346	螺栓M16*200	北京裕盛科技发展有限公司	个	288	0.68	广州高明	正常使用	2020-09	2020-09	12	20%	3,435.64	3,376.37	4,500.00	98.00	4,410.00	1,031.63	30.54	
4725	2020101500347	长螺杆M30*300	北京裕盛科技发展有限公司	个	160	0.19	广州高明	正常使用	2020-09	2020-09	12	20%	954.36	938.46	1,200.00	98.00	1,176.00	237.54	26.31	
4726	2020101500348	平垫圈M16	北京裕盛科技发展有限公司	个	34396	0.33	广州高明	正常使用	2020-09	2020-09	12	20%	1,640.81	1,613.45	1,800.00	98.00	1,566.00	-45.45	-2.82	
4727	2020101500349	平垫圈M30	北京裕盛科技发展有限公司	个	186	0.00	广州高明	正常使用	2020-09	2020-09	12	20%	0.91	0.88	0,911.4	98.00	0,893.2	0.01	1.14	
4728	2020101500350	平垫圈M30	北京裕盛科技发展有限公司	个	32	0.11	广州高明	正常使用	2020-09	2020-09	12	20%	572.62	563.08	750.00	98.00	735.00	171.92	30.53	
4729	2020101500351	长螺杆M30*750	北京裕盛科技发展有限公司	个	112	0.00	广州高明	正常使用	2020-09	2020-09	12	20%	1.06	1.03	1,042.7	98.00	1,042.7	0.01	0.97	
4730	2020101500352	平垫圈M6	北京裕盛科技发展有限公司	个	17243	0.47	广州高明	正常使用	2020-09	2020-09	12	20%	2,386.12	2,346.34	2,400.00	98.00	2,352.00	5.66	0.24	
4731	2020101500353	六角螺母M16	北京裕盛科技发展有限公司	个	2008	0.35	广州高明	正常使用	2020-09	2020-09	12	20%	1,763.01	1,733.64	1,800.00	98.00	1,764.00	30.36	1.75	
4732	2020101500354	六角螺母M30	北京裕盛科技发展有限公司	个	276	0.18	广州高明	正常使用	2020-09	2020-09	12	20%	921.89	906.52	1,176.00	98.00	1,176.00	269.48	29.73	
4733	2020101500355	垫片100*100*10 602	北京裕盛科技发展有限公司	个	4734	0.00	广州高明	正常使用	2020-09	2020-09	12	20%	1.21	1.18	1,200.00	98.00	1,194.8	0.00	0.00	
4734	2020101500356	螺母M8	北京裕盛科技发展有限公司	个	62	0.00	广州高明	正常使用	2020-09	2020-09	12	20%	120.64	118.63	150.00	98.00	147.00	28.37	23.91	
4735	2020101500357	螺栓M16*150	北京裕盛科技发展有限公司	个	98	0.02	广州高明	正常使用	2020-09	2020-09	12	20%	1,175.76	1,158.17	1,500.00	98.00	1,470.00	313.83	27.14	
4736	2020101500358	垫片100*100*10	北京裕盛科技发展有限公司	个	352	0.23	广州高明	正常使用	2020-09	2020-09	12	20%	1,433.83	1,409.92	1,400.00	98.00	1,372.00	-37.92	-2.69	
4737	2020101500359	垫片100*100*10	北京裕盛科技发展有限公司	个	15024	0.28	广州高明	正常使用	2020-09	2020-09	12	20%	1,379.97	1,366.96	1,400.00	98.00	1,372.00	15.04	1.11	
4738	2020101500360	普通合页100	北京裕盛科技发展有限公司	个	1928	0.27	广州高明	正常使用	2020-09	2020-09	12	20%	317.23	311.95	280.00	98.00	274.00	-37.95	-12.17	
4739	2020101500361	1000内外立柱杆	北京裕盛科技发展有限公司	个	6	0.06	广州高明	正常使用	2020-09	2020-09	12	20%	3,172.33	3,179.97	4,360.00	98.00	4,268.8	1,096.51	30.58	
4740	2020101500362	3.2*20开口销	北京裕盛科技发展有限公司	个	14	0.00	广州高明	正常使用	2020-09	2020-09	12	20%	3.33	3.27	4.360	98.00	4.2688	2.00	30.58	
4741	2020101500363	销轴Φ20*12*120	北京裕盛科技发展有限公司	个	14	0.00	广州高明	正常使用	2020-09	2020-09	12	20%	6.66	6.54	8,712.00	98.00	8,537.8	1,191.80	31.22	
4742	2020101500364	标准导轨A	北京裕盛科技发展有限公司	个	23	2.83	广州高明	正常使用	2020-09	2020-09	12	20%	14,285.45	14,027.70	18,700.00	98.00	18,226.00	4,298.30	30.64	
4743	2020101500365	吊点桁架A	北京裕盛科技发展有限公司	个	84	1.23	广州高明	正常使用	2020-09	2020-09	12	20%	6,228.00	6,124.20	8,000.00	98.00	8,036.00	1,911.80	31.22	
4744	2020101500366	附墙吊挂件A	北京裕盛科技发展有限公司	个	474	0.49	广州高明	正常使用	2020-09	2020-09	12	20%	2,494.80	2,453.22	3,300.00	98.00	3,234.00	780.78	31.83	
4745	2020101500367	销轴Φ20*12*120	北京裕盛科技发展有限公司	个	120	3.71	广州高明	正常使用	2020-09	2020-09	12	20%	16,795.29	16,425.04	24,010.00	98.00	24,010.00	5,586.96	30.33	
4746	2020101500368	葫芦钩转接头A	北京裕盛科技发展有限公司	个	47	0.17	广州高明	正常使用	2020-09	2020-09	12	20%	862.31	847.94	1,100.00	98.00	1,075.00	230.06	27.13	
4747	2020101500369	1000普通手扳A(100)	北京裕盛科技发展有限公司	个	50	0.87	广州高明	正常使用	2020-09	2020-09	12	20%	4,385.80	4,322.54	5,800.00	98.00	5,684.00	1,361.46	31.50	
4748	2020101500370	1000普通手扳A(100)	北京裕盛科技发展有限公司	个	100	0.71	广州高明	正常使用	2020-09	2020-09	12	20%	3,588.94	3,509.45	4,700.00	98.00	4,606.00	1,066.55	31.25	
4749	2020101500371	1000普通手扳A(100)	北京裕盛科技发展有限公司	个	36	0.21	广州高明	正常使用	2020-09	2020-09	12	20%	1,062.23	1,044.53	1,400.00	98.00	1,372.00	327.47	31.35	
4750	2020101500372	1800副板A	北京裕盛科技发展有限公司	个	94	0.86	广州高明	正常使用	2020-09	2020-09	12	20%	4,351.77	4,279.23	5,700.00	98.00	5,596.00	1,306.77	30.54	
4751	2020101500373	1000副板A	北京裕盛科技发展有限公司	个	60	0.32	广州高明	正常使用	2020-09	2020-09	12	20%	1,613.57	1,596.69	2,100.00	98.00	2,096.00	471.31	28.70	

被评估单位填表人：雷亮
 填表日期：2021年10月25日

固定资产—机器设备评估明细表

评估基准日：2020年12月31日

表4-6-4
金额单位：人民币元

被评估单位：浙江粤顺建筑安全科技有限公司

Table with columns: 序号, 资产编号, 设备名称及规格型号, 生产厂家, 计量单位, 数量, 设备数量, 存放地点, 资产状况, 购置日期, 启用日期, 折旧年限, 残值率, 折旧所属科目, 账面价值 (原值, 净值), 评估价值 (原值, 成新率, 净值), 增值额, 增值率%, 备注.

被评估单位填表人：雷亮
填表日期：2021年10月25日

固定资产—机器设备评估明细表

评估基准日：2020年12月31日

表4-6-4
金额单位：人民币元

Table with columns: 序号, 资产编号, 设备名称及规格型号, 生产厂家, 计量单位, 数量, 设备重量(t), 存放地点, 资产状况, 购置日期, 启用日期, 折旧年限, 残值率, 折旧所属损益科目, 账面价值 (原值, 净值), 评估价值 (原值, 成新率, 净值), 增值额, 增值率%, 备注. The table contains 48 rows of asset data.

被评估单位填表人：雷亮
填表日期：2021年10月25日

固定资产—机器设备评估明细表

评估基准日：2020年12月31日

表4-6-4

金额单位：人民币元

Table with columns: 序号, 资产编号, 设备名称及规格型号, 生产厂家, 计量单位, 数量, 设备重量(t), 存放地点, 资产状况, 购置日期, 启用日期, 折旧年限, 残值率, 折旧所属损益科目, 账面价值 (原值, 净值), 评估价值 (原值, 成新率%), 增值值, 增值率%, 备注.

被评估单位填表人：雷亮
填表日期：2021年10月25日

共146页，第118页

资产评估专业人员：李素、王顺盖、吴红翠

固定资产—机器设备评估明细表

评估基准日：2020年12月31日

被评估单位：浙江粤顺网络安全科技有限公司

表4-6-4

金额单位：人民币元

Table with columns: 序号, 资产编号, 设备名称及规格型号, 生产厂家, 计量单位, 数量, 设备重置(元), 存放地点, 资产状况, 购置日期, 启用日期, 折旧年限, 残值率, 折旧所属损益科目, 账面价值 (原值, 净值), 评估价值 (原值, 成新率, 净值), 增值率%, 备注.

被评估单位填表人：雷亮
填表日期：2021年10月25日

共146页，第119页

资产评估专业人员：李素、王顺盖、吴红翠

固定资产—机器设备评估明细表

评估基准日：2020年12月31日

金额单位：人民币元

被评估单位：浙江粤顺建筑安全科技有限公司

Table with columns: 序号, 资产编号, 设备名称及规格型号, 生产厂家, 计量单位, 数量, 设备重置, 存放地点, 资产状况, 购置日期, 启用日期, 折旧年限, 残值率, 折旧所属损益科目, 账面价值 (原值, 净值), 评估价值 (原值, 成新率, 净值), 增值, 增值率, 备注.

被评估单位填表人：雷亮
填表日期：2021年10月25日

固定资产—机器设备评估明细表

评估基准日：2020年12月31日

被评估单位：浙江粤顺建筑安全科技有限公司

表4-6-4
金额单位：人民币元

序号	资产编号	设备名称及规格型号	生产厂家	计量单位	数量	设备重量(t)	存放地点	资产状况	购置日期	启用日期	折旧年限	残值率	账面价值		评估价值		增值率%	备注	
													原值	净值	原值	净值			
4992	2020101500614	200通用单头(100)	北京稻盛科技发展有限公司	个	40	0.23	广州高明	正常使用	2020-09	2020-09	12	20%	1,166.13	1,146.69	1,500.00	1,470.00	323.31	28.20	
4993	2020101500615	水平台架1000A	北京稻盛科技发展有限公司	个	20	0.42	广州高明	正常使用	2020-09	2020-09	12	20%	2,115.74	2,080.49	2,800.00	2,744.00	663.51	31.89	
4994	2020101500616	水平桁架2000A	北京稻盛科技发展有限公司	个	12	0.77	广州高明	正常使用	2020-09	2020-09	12	20%	3,864.93	3,800.52	5,100.00	4,999.00	1,197.48	31.51	
4995	2020101500617	水平桁架角杆A	北京稻盛科技发展有限公司	个	200	0.04	广州高明	正常使用	2020-09	2020-09	12	20%	203.25	199.86	270.00	265.00	65.14	32.59	
4996	2020101500618	6米立柱杆A	北京稻盛科技发展有限公司	个	200	5.12	广州高明	正常使用	2020-09	2020-09	12	20%	25,816.02	25,385.76	33,800.00	33,124.00	7,738.24	30.48	
4997	2020101500619	内外立柱连接杆A	北京稻盛科技发展有限公司	个	288	2.35	广州高明	正常使用	2020-09	2020-09	12	20%	11,843.38	11,645.99	15,500.00	15,190.00	3,544.02	30.43	
4998	2020101500620	立柱下接头A	北京稻盛科技发展有限公司	个	358	0.82	广州高明	正常使用	2020-09	2020-09	12	20%	4,142.77	4,073.71	5,400.00	5,292.00	1,218.29	29.91	
4999	2020101500621	立柱接头A	北京稻盛科技发展有限公司	个	486	0.61	广州高明	正常使用	2020-09	2020-09	12	20%	3,065.46	3,014.37	4,000.00	3,920.00	905.63	30.04	
5000	2020101500622	1200*1970防护网A	北京稻盛科技发展有限公司	块	160	2.92	广州高明	正常使用	2020-09	2020-09	12	20%	14,732.72	14,487.17	19,300.00	18,914.00	4,426.83	30.56	
5001	2020101500623	400*1970防护网A	北京稻盛科技发展有限公司	块	40	0.34	广州高明	正常使用	2020-09	2020-09	12	20%	1,714.40	1,686.88	2,300.00	2,195.00	470.12	27.89	
5002	2020101500624	600*1970防护网A	北京稻盛科技发展有限公司	块	40	0.48	广州高明	正常使用	2020-09	2020-09	12	20%	2,401.80	2,381.78	3,100.00	3,038.00	676.22	28.63	
5003	2020101500625	防护网垫块A	北京稻盛科技发展有限公司	块	1280	0.38	广州高明	正常使用	2020-09	2020-09	12	20%	1,939.93	1,907.59	2,000.00	1,960.00	52.41	2.75	
5004	2020101500626	防护网固定卡A	北京稻盛科技发展有限公司	块	2100	0.68	广州高明	正常使用	2020-09	2020-09	12	20%	3,441.79	3,394.43	3,500.00	3,430.00	46.57	1.35	
5005	2020101500627	螺栓M8*30	北京稻盛科技发展有限公司	个	123	0.00	广州高明	正常使用	2020-09	2020-09	12	20%	15.89	15.62	20.00	20.00	4.38	28.04	
5006	2020101500628	防护网螺栓A	北京稻盛科技发展有限公司	块	244	0.05	广州高明	正常使用	2020-09	2020-09	12	20%	242.38	238.33	320.00	314.00	75.67	31.75	
5007	2020101500629	螺栓M16*80	北京稻盛科技发展有限公司	个	5249	0.71	广州高明	正常使用	2020-09	2020-09	12	20%	3,567.14	3,527.35	3,625.00	3,625.00	98.65	2.80	
5008	2020101500630	螺栓M16*130	北京稻盛科技发展有限公司	个	3885	0.81	广州高明	正常使用	2020-09	2020-09	12	20%	4,092.29	4,024.09	4,200.00	4,116.00	91.91	2.28	
5009	2020101500631	螺栓M16*35	北京稻盛科技发展有限公司	个	8721	0.54	广州高明	正常使用	2020-09	2020-09	12	20%	2,698.40	2,653.43	2,800.00	2,744.00	90.57	3.41	
5010	2020101500632	M16*110六角螺栓	北京稻盛科技发展有限公司	个	4419	0.82	广州高明	正常使用	2020-09	2020-09	12	20%	4,148.02	4,078.90	4,300.00	4,214.00	135.10	3.31	
5011	2020101500633	螺栓M16*200	北京稻盛科技发展有限公司	个	288	0.09	广州高明	正常使用	2020-09	2020-09	12	20%	442.36	435.98	460.00	451.00	15.02	3.45	
5012	2020101500634	螺栓M16*180	北京稻盛科技发展有限公司	个	119	0.04	广州高明	正常使用	2020-09	2020-09	12	20%	182.97	179.91	240.00	235.00	55.09	30.62	
5013	2020101500635	长螺杆M30*250	北京稻盛科技发展有限公司	个	28	0.03	广州高明	正常使用	2020-09	2020-09	12	20%	173.85	170.94	230.00	225.00	54.06	31.63	
5014	2020101500636	螺栓M30*120	北京稻盛科技发展有限公司	个	103	0.09	广州高明	正常使用	2020-09	2020-09	12	20%	442.51	435.13	590.00	588.00	132.87	30.54	
5015	2020101500637	长螺杆M30*750	北京稻盛科技发展有限公司	个	16	0.06	广州高明	正常使用	2020-09	2020-09	12	20%	298.01	293.03	390.00	382.00	88.97	30.36	
5016	2020101500638	长螺杆M30*500	北京稻盛科技发展有限公司	个	184	0.45	广州高明	正常使用	2020-09	2020-09	12	20%	2,294.59	2,246.52	3,000.00	2,940.00	693.48	30.37	
5017	2020101500639	平垫圈M30	北京稻盛科技发展有限公司	个	206	0.00	广州高明	正常使用	2020-09	2020-09	12	20%	1.06	1.03	1.05	1.02	0.00	0.00	
5018	2020101500640	垫片100*100*10 q32	北京稻盛科技发展有限公司	个	912	0.63	广州高明	正常使用	2020-09	2020-09	12	20%	3,170.61	3,117.78	4,100.00	4,018.00	900.22	28.87	
5019	2020101500641	平垫圈M8	北京稻盛科技发展有限公司	个	246	0.00	广州高明	正常使用	2020-09	2020-09	12	20%	2.42	2.39	2.41	2.36	-0.03	-1.26	
5020	2020101500642	平垫圈M16	北京稻盛科技发展有限公司	个	45085	0.44	广州高明	正常使用	2020-09	2020-09	12	20%	2,239.66	2,202.34	2,200.00	2,158.00	-46.34	-2.10	
5021	2020101500643	六角螺母M30	北京稻盛科技发展有限公司	个	1106	0.20	广州高明	正常使用	2020-09	2020-09	12	20%	1,010.69	993.65	1,000.00	980.00	-19.85	-1.99	
5022	2020101500644	普通合页100	北京稻盛科技发展有限公司	个	16156	0.32	广州高明	正常使用	2020-09	2020-09	12	20%	1,604.80	1,578.04	1,600.00	1,568.00	-10.04	-0.64	
5023	2020101500645	螺母M8	北京稻盛科技发展有限公司	个	123	0.00	广州高明	正常使用	2020-09	2020-09	12	20%	2.42	2.39	2.42	2.37	-0.02	-0.84	
5024	2020101500646	六角螺母M16	北京稻盛科技发展有限公司	个	22547	0.64	广州高明	正常使用	2020-09	2020-09	12	20%	3,247.42	3,193.30	3,200.00	3,136.00	-57.30	-1.79	
5025	2020101500647	3.2*20开口销	北京稻盛科技发展有限公司	个	28	0.00	广州高明	正常使用	2020-09	2020-09	12	20%	6.98	6.84	9.10	8.92	2.09	30.56	
5026	2020101500648	销轴Φ12*120	北京稻盛科技发展有限公司	个	28	0.00	广州高明	正常使用	2020-09	2020-09	12	20%	13.92	13.68	20.00	20.00	6.32	46.20	
5027	2020101500649	普通合页100	北京稻盛科技发展有限公司	个	2019	0.30	广州高明	正常使用	2020-09	2020-09	12	20%	1,504.13	1,479.05	1,500.00	1,470.00	-9.05	-0.61	
5028	2020101500650	螺栓M16*150	北京稻盛科技发展有限公司	个	206	0.05	广州高明	正常使用	2020-09	2020-09	12	20%	263.97	259.56	310.00	304.00	44.44	17.12	
5029	2020101500651	附墙支吊钩	北京稻盛科技发展有限公司	个	156	0	广州高明	正常使用	2020-08	2020-08	12	20%	117,621.24	115,007.44	117,000.00	113,490.00	-1,517.44	-1.32	
5030	2020101500652	内外立柱连接杆A	北京稻盛科技发展有限公司	个	138	1.14	广州高明	正常使用	2020-08	2020-08	12	20%	5,768.08	5,637.56	7,500.00	7,275.00	1,637.04	29.04	
5031	2020101500653	1200*1970防护网A	北京稻盛科技发展有限公司	块	235	4.36	广州高明	正常使用	2020-08	2020-08	12	20%	21,986.14	21,497.54	28,900.00	27,936.00	6,436.46	29.95	
5032	2020101500654	600*1970防护网A	北京稻盛科技发展有限公司	块	40	0.48	广州高明	正常使用	2020-08	2020-08	12	20%	2,440.38	2,385.14	3,200.00	3,104.00	717.86	30.08	
5033	2020101500655	防护网垫块A	北京稻盛科技发展有限公司	块	1980	0.61	广州高明	正常使用	2020-08	2020-08	12	20%	3,097.43	3,028.59	3,200.00	3,104.00	301.92	35.02	
5034	2020101500656	1米横杆A	北京稻盛科技发展有限公司	个	64	0.17	广州高明	正常使用	2020-08	2020-08	12	20%	881.68	862.08	1,200.00	1,164.00	301.92	35.02	
5035	2020101500657	2米横杆A	北京稻盛科技发展有限公司	个	32	0.19	广州高明	正常使用	2020-08	2020-08	12	20%	962.43	941.03	1,300.00	1,261.00	319.97	34.00	
5036	2020101500658	4米横杆A	北京稻盛科技发展有限公司	个	13	0.16	广州高明	正常使用	2020-08	2020-08	12	20%	802.95	785.11	1,100.00	1,070.00	281.89	35.90	
5037	2020101500659	6米横杆A	北京稻盛科技发展有限公司	个	8	0.15	广州高明	正常使用	2020-08	2020-08	12	20%	741.68	731.08	980.00	951.00	219.92	30.08	
5038	2020101500660	加高杆横杆(4米)	北京稻盛科技发展有限公司	个	60	0.12	广州高明	正常使用	2020-08	2020-08	12	20%	629.77	615.77	820.00	795.00	175.23	29.11	
5039	2020101500661	异形桁架Q235-1	北京稻盛科技发展有限公司	块	1	0.01	广州高明	正常使用	2020-08	2020-08	12	20%	61.08	58.72	80.00	78.00	18.28	30.61	

被评估单位填表人：雷亮

填表日期：2021年10月25日

共146页，第121页

资产评估专业人员：李素、王顺盖、吴红翠

固定资产—机器设备评估明细表

评估基准日：2020年12月31日

表4-6-4 金额单位：人民币元

Table with columns: 序号, 资产编号, 设备名称及规格型号, 生产厂家, 计量单位, 数量, 设备重量(t), 存放地点, 资产状况, 购置日期, 启用日期, 折旧年限, 折旧率, 折旧所属损益科目, 账面价值 (原值, 净值), 评估价值 (原值, 成新率, 净值), 增值率%, 备注. Rows list various assets like 异形桁架, 异形板, 标准导轨, etc.

被评估单位填表人：雷亮 填表日期：2021年10月25日

资产评估专业人员：李素、王顺盖、吴红翠

固定资产—机器设备评估明细表

评估基准日：2020年12月31日

表4-6-4
金额单位：人民币元

Table with columns: 序号, 资产编号, 设备名称及规格型号, 生产厂家, 购置日期, 启用日期, 折旧年限, 折旧折废, 账面价值, 评估价值, 增值率, 备注. The table contains 51 rows of asset data.

被评估单位填表人：雷亮

填表日期：2021年10月25日

固定资产—机器设备评估明细表

评估基准日：2020年12月31日

表4-6-4 金额单位：人民币元

Table with columns: 序号, 资产编号, 设备名称及规格型号, 生产厂家, 计量单位, 数量, 设备数量, 存放地点, 资产状况, 购置日期, 启用日期, 折旧年限, 残值率, 折旧所属损益科目, 账面价值 (原值, 净值), 评估价值 (原值, 成新率, 净值), 增值额, 增值率%, 备注.

被评估单位填表人：雷亮
填表日期：2021年10月25日

固定资产—机器设备评估明细表

评估基准日：2020年12月31日

被评估单位：浙江粤顺网络安全科技有限公司

金额单位：人民币元

序号	资产编号	设备名称及规格型号	生产厂家	计量单位	数量	设备重量(t)	存放地点	资产状况	购置日期	启用日期	折旧年限	残值率	账面价值		评估价值		增值率%	备注	
													原值	净值	原值	净值			
5184	2020110400060	信号线II (6m)	北京科盛科技发展有限公司	根	44	0	广州高明	正常使用	2020-10	2020-10	12	20%	4,984.07	4,926.69	4,800.00	4,752.00	-176.69	-3.58	
5185	2020110400061	胡产线II (10m)	北京科盛科技发展有限公司	根	44	0	广州高明	正常使用	2020-10	2020-10	12	20%	7,242.48	7,162.00	6,600.00	6,534.00	-628.00	-8.77	
5186	2020110400062	控制线2.5m	北京科盛科技发展有限公司	根	2	0	广州高明	正常使用	2020-10	2020-10	12	20%	136.28	134.76	130.00	128.00	-1.76	-1.27	
5187	2020110400063	控制线6m	北京科盛科技发展有限公司	根	28	0	广州高明	正常使用	2020-10	2020-10	12	20%	2,948.67	2,915.91	3,400.00	3,366.00	450.00	15.44	
5188	2020110400064	控制线6m (C0-85000000)	北京科盛科技发展有限公司	个	44	0	广州高明	正常使用	2020-10	2020-10	12	20%	60,704.42	60,028.92	79,200.00	78,408.00	18,378.08	30.61	
5189	2020110400065	重力传感器II	北京科盛科技发展有限公司	个	4	0	广州高明	正常使用	2020-10	2020-10	12	20%	15,925.66	15,746.70	15,000.00	14,850.00	-888.70	-5.71	
5190	2020110400066	主机控制箱	北京科盛科技发展有限公司	台	2	0	广州高明	正常使用	2020-10	2020-10	12	20%	4,630.09	4,576.65	5,200.00	5,148.00	568.35	12.43	
5191	2020110400067	分电控制箱	北京科盛科技发展有限公司	台	4	0	广州高明	正常使用	2020-10	2020-10	12	20%	37,302.65	36,986.17	33,900.00	33,561.00	-3,327.17	-9.02	
5192	2020110400068	控制线8m	北京科盛科技发展有限公司	根	14	0	广州高明	正常使用	2020-10	2020-10	12	20%	53.98	53.39	50.00	50.00	-3.38	-6.33	
5193	2020110400070	耦合器	北京科盛科技发展有限公司	个	3	0	广州高明	正常使用	2020-10	2020-10	12	20%	1,684.86	1,665.24	1,700.00	1,683.00	16.76	1.01	
5194	2020110400071	防水插头	北京科盛科技发展有限公司	个	3	0	广州高明	正常使用	2020-10	2020-10	12	20%	68.27	66.27	80.00	79.00	10.73	15.72	
5195	2020110400072	分电箱防水罩	北京科盛科技发展有限公司	个	3	0	广州高明	正常使用	2020-10	2020-10	12	20%	55.75	55.13	80.00	79.00	23.87	43.30	
5196	2020110400073	串口箱防水罩	北京科盛科技发展有限公司	个	44	0.65	广州高明	正常使用	2020-10	2020-10	12	20%	506.19	500.57	530.00	525.00	24.43	4.68	
5197	2020110400074	吊点箱架A	北京科盛科技发展有限公司	个	44	0.65	广州高明	正常使用	2020-10	2020-10	12	20%	3,267.70	3,231.40	4,300.00	4,257.00	1,025.60	31.74	
5198	2020110400074	吊点箱架B	北京科盛科技发展有限公司	个	170	5.27	广州高明	正常使用	2020-10	2020-10	12	20%	28,588.64	28,291.24	34,800.00	34,452.00	8,160.76	31.04	
5199	2020110400075	1000型服务器 (4E)	北京科盛科技发展有限公司	个	28	0.49	广州高明	正常使用	2020-10	2020-10	12	20%	2,465.80	2,436.40	3,200.00	3,168.00	728.60	29.92	
5200	2020110400076	1000型服务器 (4E)	北京科盛科技发展有限公司	个	92	0.54	广州高明	正常使用	2020-10	2020-10	12	20%	2,719.18	2,688.96	3,600.00	3,584.00	875.04	32.54	
5201	2020110400077	1000型服务器 (4E)	北京科盛科技发展有限公司	个	120	0.86	广州高明	正常使用	2020-10	2020-10	12	20%	4,289.94	4,242.28	5,600.00	5,544.00	1,301.72	30.68	
5202	2020110400078	1800副板A	北京科盛科技发展有限公司	个	69	0.63	广州高明	正常使用	2020-10	2020-10	12	20%	3,189.81	3,164.25	4,200.00	4,158.00	883.75	31.41	
5203	2020110400079	1000副板A	北京科盛科技发展有限公司	个	78	0.42	广州高明	正常使用	2020-10	2020-10	12	20%	2,101.17	2,077.83	2,700.00	2,673.00	595.17	28.64	
5204	2020110400080	300副板A	北京科盛科技发展有限公司	个	240	0.42	广州高明	正常使用	2020-10	2020-10	12	20%	1,253.28	1,238.36	1,600.00	1,584.00	344.64	27.81	
5205	2020110400081	200副板A	北京科盛科技发展有限公司	个	130	0.25	广州高明	正常使用	2020-10	2020-10	12	20%	1,030.21	1,016.77	1,300.00	1,287.00	288.23	26.33	
5206	2020110400082	上部板固定件A	北京科盛科技发展有限公司	个	110	0.20	广州高明	正常使用	2020-10	2020-10	12	20%	13,621.22	13,469.88	17,900.00	17,822.00	4,152.12	30.83	
5207	2020110400083	1000短板-3	北京科盛科技发展有限公司	个	266	2.70	广州高明	正常使用	2020-10	2020-10	12	20%	2,917.88	2,885.47	3,800.00	3,762.00	876.53	30.38	
5208	2020110400084	300短板-3	北京科盛科技发展有限公司	个	190	0.58	广州高明	正常使用	2020-10	2020-10	12	20%	1,746.21	1,726.81	2,300.00	2,277.00	550.19	31.86	
5209	2020110400085	200短板-3	北京科盛科技发展有限公司	个	170	0.35	广州高明	正常使用	2020-10	2020-10	12	20%	26,172.73	25,881.93	34,300.00	33,957.00	8,075.07	31.20	
5210	2020110400086	6米立柱A	北京科盛科技发展有限公司	个	200	5.19	广州高明	正常使用	2020-10	2020-10	12	20%	3,834.97	3,792.35	5,000.00	4,950.00	1,157.65	30.53	
5211	2020110400087	4米立柱A	北京科盛科技发展有限公司	个	44	0.76	广州高明	正常使用	2020-10	2020-10	12	20%	5,692.39	5,629.15	7,400.00	7,326.00	1,686.85	30.14	
5212	2020110400088	2米立柱A	北京科盛科技发展有限公司	个	131	1.13	广州高明	正常使用	2020-10	2020-10	12	20%	6,670.55	6,586.43	8,700.00	8,613.00	2,016.57	30.57	
5213	2020110400089	内外立柱连接排	北京科盛科技发展有限公司	个	160	1.32	广州高明	正常使用	2020-10	2020-10	12	20%	2,487.54	2,459.90	3,300.00	3,267.00	807.10	32.61	
5214	2020110400090	立杆接头A	北京科盛科技发展有限公司	个	389	0.49	广州高明	正常使用	2020-10	2020-10	12	20%	4,870.02	4,815.90	6,400.00	6,336.00	1,520.10	31.56	
5215	2020110400091	600*1970防护网	北京科盛科技发展有限公司	块	80	0.97	广州高明	正常使用	2020-10	2020-10	12	20%	18,670.38	18,462.94	24,400.00	24,156.00	5,693.06	30.84	
5216	2020110400092	1200*1970防护网	北京科盛科技发展有限公司	块	200	3.70	广州高明	正常使用	2020-10	2020-10	12	20%	498.47	492.93	510.00	505.00	12.07	2.45	
5217	2020110400093	网面固定卡A	北京科盛科技发展有限公司	块	300	0.10	广州高明	正常使用	2020-10	2020-10	12	20%	5,084.06	5,027.58	6,700.00	6,633.00	1,605.42	31.93	
5218	2020110400094	400*1970防护网	北京科盛科技发展有限公司	块	117	1.01	广州高明	正常使用	2020-10	2020-10	12	20%	7,209.25	7,141.91	9,800.00	9,700.00	2,268.08	30.74	
5219	2020110400095	2米横杆A	北京科盛科技发展有限公司	个	25	0.15	广州高明	正常使用	2020-10	2020-10	12	20%	1,208.65	1,195.21	1,600.00	1,584.00	387.79	32.42	
5220	2020110400096	1米横杆A	北京科盛科技发展有限公司	个	88	0.24	广州高明	正常使用	2020-10	2020-10	12	20%	373.01	368.87	490.00	485.00	116.13	31.49	
5221	2020110400097	6米横杆A	北京科盛科技发展有限公司	个	4	0.07	广州高明	正常使用	2020-10	2020-10	12	20%	493.04	487.56	650.00	644.00	156.44	32.09	
5222	2020110400098	4米横杆A	北京科盛科技发展有限公司	个	8	0.10	广州高明	正常使用	2020-10	2020-10	12	20%	1,401.80	1,386.22	1,800.00	1,782.00	385.78	28.55	
5223	2020110400099	1200内外立柱连接排	北京科盛科技发展有限公司	个	24	0.28	广州高明	正常使用	2020-10	2020-10	12	20%	1,090.04	1,068.04	1,400.00	1,386.00	317.96	29.77	
5224	2020110400100	600型接口手板A	北京科盛科技发展有限公司	个	6	0.21	广州高明	正常使用	2020-10	2020-10	12	20%	752.27	743.91	980.00	970.00	226.09	30.39	
5225	2020110400101	2000型接口手板A	北京科盛科技发展有限公司	个	6	0.21	广州高明	正常使用	2020-10	2020-10	12	20%	22,160.08	21,913.86	29,000.00	28,710.00	6,796.14	31.01	
5226	2020110400102	1200*1970防护网	北京科盛科技发展有限公司	块	229	4.39	广州高明	正常使用	2020-10	2020-10	12	20%	1,629.96	1,609.64	2,400.00	2,376.00	666.36	31.30	
5227	2020110400103	600*1970防护网	北京科盛科技发展有限公司	块	29	0.36	广州高明	正常使用	2020-10	2020-10	12	20%	71.77	70.97	70.00	69.00	-1.97	-2.78	
5228	2020110400105	异形桁架0122-5	北京科盛科技发展有限公司	块	1	0.01	广州高明	正常使用	2020-10	2020-10	12	20%	1,306.28	1,291.76	1,700.00	1,683.00	381.24	30.29	
5229	2020110400104	400*1970防护网	北京科盛科技发展有限公司	块	29	0.26	广州高明	正常使用	2020-10	2020-10	12	20%	453.90	448.86	590.00	584.00	135.14	30.11	
5230	2020110400106	立杆接头A	北京科盛科技发展有限公司	个	70	0.09	广州高明	正常使用	2020-10	2020-10	12	20%	353.04	349.12	360.00	356.00	6.88	1.97	
5231	2020110400107	副板件-50mm厚 (4000)	北京科盛科技发展有限公司	块	2	0.07	广州高明	正常使用	2020-10	2020-10	12	20%							

被评估单位填表人：雷亮
填表日期：2021年10月25日

固定资产—机器设备评估明细表

评估基准日：2020年12月31日

被评估单位：浙江粤顺建筑安全科技有限公司

表4-6-4

金额单位：人民币元

Table with columns: 序号, 资产编号, 设备名称及规格型号, 生产厂家, 计量单位, 数量, 设备重量(t), 存放地点, 资产状况, 购置日期, 启用日期, 折旧年限, 残值率, 折旧所属损益科目, 账面价值 (原值, 净值), 评估价值 (原值, 成新率%), 增值, 增值率%, 备注.

被评估单位填表人：雷亮

填表日期：2021年10月25日

固定资产—机器设备评估明细表

评估基准日：2020年12月31日

表4-6-4
金额单位：人民币元

Table with columns: 序号, 资产编号, 设备名称及规格型号, 生产厂家, 计量单位, 数量, 设备重置(元), 存放地点, 资产状况, 购置日期, 启用日期, 折旧年限, 残值率, 折旧所属损益科目, 账面价值 (原值, 净值), 评估价值 (原值, 成新率, 净值), 增值率%, 备注. The table lists various assets like control boxes, sensors, and cables, with their respective values and depreciation details.

被评估单位填表人：雷亮
填表日期：2021年10月25日

固定资产—机器设备评估明细表

评估基准日：2020年12月31日

被评估单位：浙江粤顺建筑安全科技有限公司

表4-6-4
金额单位：人民币元

序号	资产编号	设备名称及规格型号	生产厂家	计量单位	数量	设备重量(t)	存放地点	资产状况	购置日期	启用日期	折旧年限	残值率	折旧所属损益科目	账面价值		评估价值		增值率%	备注		
														原值	净值	原值	成新率%				
5328	2020110400204	长螺杆M30*1300	北京铝盛科技发展有限公司	个	60	0.30	广州高明	正常使用	2020-10	2020-10	12	20%	1.17劳务成本	1,619.15	1,601.15	2,100.00	99.00	477.85	29.84		
5329	2020110400205	自攻钉 (8*6.5*16)	北京铝盛科技发展有限公司	个	22332	0.35	广州高明	正常使用	2020-10	2020-10	12	20%	1.17劳务成本	1,954.27	1,633.67	1,900.00	99.00	47.33	2.58		
5330	2020110400206	普通合页100	北京铝盛科技发展有限公司	个	2804	0.33	广州高明	正常使用	2020-10	2020-10	12	20%	1.17劳务成本	1,746.16	1,726.76	1,900.00	99.00	55.24	3.20		
5331	2020110400207	长螺杆M30*350	北京铝盛科技发展有限公司	个	8	0.01	广州高明	正常使用	2020-10	2020-10	12	20%	1.17劳务成本	58.14	57.50	70.00	99.00	11.50	20.00		
5332	2020110400208	垫片100*180*10	北京铝盛科技发展有限公司	个	376	0.21	广州高明	正常使用	2020-10	2020-10	12	20%	1.17劳务成本	1,092.68	1,080.55	1,400.00	99.00	305.45	28.27		
5333	2020110400209	爬梯600mm*1200mm	北京铝盛科技发展有限公司	块	14	0.05	广州高明	正常使用	2020-10	2020-10	12	20%	1.17劳务成本	290.50	287.38	280.00	99.00	7.00	3.61		
5335	2020110400211	加高杆600mm(改制)	北京铝盛科技发展有限公司	块	54	1.28	广州高明	正常使用	2020-10	2020-10	12	20%	1.17劳务成本	890.50	860.60	1,100.00	99.00	208.40	23.67		
5336	2020110400212	1000内外立杆撑	北京铝盛科技发展有限公司	个	48	0.42	广州高明	正常使用	2020-10	2020-10	12	20%	1.17劳务成本	6,813.03	6,737.33	8,100.00	99.00	8,019.00	18.02		
5337	2020110400213	爬梯带梯(粤顺)	北京铝盛科技发展有限公司	个	72	0.12	广州高明	正常使用	2020-10	2020-10	12	20%	1.17劳务成本	2,208.00	2,183.46	2,200.00	99.00	5.46	-0.25		
5338	2020110400214	垫块-50mm(改制)	北京铝盛科技发展有限公司	个	56	0.31	广州高明	正常使用	2020-10	2020-10	12	20%	1.17劳务成本	621.77	614.87	770.00	99.00	147.13	23.93		
5340	2020110400216	异形板0715-2	北京铝盛科技发展有限公司	块	7	0.04	广州高明	正常使用	2020-10	2020-10	12	20%	1.17劳务成本	219.88	217.44	220.00	99.00	0.56	0.26		
5341	2020110400217	异形板0715-4	北京铝盛科技发展有限公司	块	7	0.04	广州高明	正常使用	2020-10	2020-10	12	20%	1.17劳务成本	282.37	279.23	290.00	99.00	7.77	2.78		
5342	2020110400218	异形板0715-3	北京铝盛科技发展有限公司	块	7	0.04	广州高明	正常使用	2020-10	2020-10	12	20%	1.17劳务成本	191.89	188.75	190.00	99.00	1.88	-0.92		
5343	2020110400219	异形板架0715-2	北京铝盛科技发展有限公司	块	1	0.01	广州高明	正常使用	2020-10	2020-10	12	20%	1.17劳务成本	230.39	227.83	230.00	99.00	2.28	0.07		
5344	2020110400220	异形板架0715-1	北京铝盛科技发展有限公司	块	1	0.02	广州高明	正常使用	2020-10	2020-10	12	20%	1.17劳务成本	62.34	61.64	60.00	99.00	58.00	-4.28		
5345	2020110400221	控制线8m	北京铝盛科技发展有限公司	根	30	0	广州高明	正常使用	2020-10	2020-10	12	20%	1.17劳务成本	107.52	106.32	110.00	99.00	109.00	2.68	2.52	
5346	2020110400222	控制线8m	北京铝盛科技发展有限公司	根	1	0.01	广州高明	正常使用	2020-10	2020-10	12	20%	1.17劳务成本	3,159.29	3,124.19	3,600.00	99.00	3,584.00	439.81	14.06	
5347	2020110400223	耦合器	北京铝盛科技发展有限公司	个	15	0	广州高明	正常使用	2020-10	2020-10	12	20%	1.17劳务成本	57.98	57.34	60.00	99.00	59.00	1.66	2.90	
5348	2020110400224	防水插头	北京铝盛科技发展有限公司	个	2	0	广州高明	正常使用	2020-10	2020-10	12	20%	1.17劳务成本	1,818.58	1,798.38	1,800.00	99.00	1,782.00	-16.38	-0.91	
5349	2020110400225	重力传感器II	北京铝盛科技发展有限公司	个	2	0	广州高明	正常使用	2020-10	2020-10	12	20%	1.17劳务成本	46.02	45.50	50.00	99.00	50.00	4.50	9.88	
5350	2020110400226	分电箱防水罩	北京铝盛科技发展有限公司	个	47	0	广州高明	正常使用	2020-10	2020-10	12	20%	1.17劳务成本	44.25	43.75	50.00	99.00	50.00	14.29		
5351	2020110400227	分电箱防水罩	北京铝盛科技发展有限公司	个	47	0	广州高明	正常使用	2020-10	2020-10	12	20%	1.17劳务成本	17,094.69	16,904.75	16,000.00	99.00	15,840.00	-1,064.75	-6.30	
5352	2020110400228	主电控制箱	北京铝盛科技发展有限公司	台	2	0	广州高明	正常使用	2020-10	2020-10	12	20%	1.17劳务成本	540.71	534.71	560.00	99.00	554.00	19.29	3.61	
5353	2020110400229	分电控制箱	北京铝盛科技发展有限公司	台	47	0	广州高明	正常使用	2020-10	2020-10	12	20%	1.17劳务成本	4,649.56	4,597.90	5,200.00	99.00	5,148.00	550.10	11.98	
5354	2020110400230	分电控制箱	北京铝盛科技发展有限公司	个	4	0	广州高明	正常使用	2020-10	2020-10	12	20%	1.17劳务成本	40,017.39	39,567.81	36,200.00	99.00	35,838.00	-3,729.81	-9.43	
5355	2020110400231	分电控制箱	北京铝盛科技发展有限公司	个	1	0	广州高明	正常使用	2020-10	2020-10	12	20%	1.17劳务成本	55.75	55.13	50.00	99.00	50.00	-5.13	-9.31	
5356	2020110400232	信号线II (6m)	北京铝盛科技发展有限公司	根	47	0	广州高明	正常使用	2020-10	2020-10	12	20%	1.17劳务成本	155.75	154.01	140.00	99.00	138.00	-15.01	-9.75	
5357	2020110400233	铜声线II (10m)	北京铝盛科技发展有限公司	根	47	0	广州高明	正常使用	2020-10	2020-10	12	20%	1.17劳务成本	5,407.08	5,347.00	5,200.00	99.00	5,148.00	-199.00	-3.72	
5358	2020110400234	控制线2.5m	北京铝盛科技发展有限公司	根	2	0	广州高明	正常使用	2020-10	2020-10	12	20%	1.17劳务成本	7,735.28	7,690.32	7,100.00	99.00	7,026.00	-621.32	-8.12	
5359	2020110400235	300镀锌板-3	北京铝盛科技发展有限公司	个	234	0.70	广州高明	正常使用	2020-10	2020-10	12	20%	1.17劳务成本	136.26	134.76	130.00	99.00	128.00	-5.76	-4.27	
5360	2020110400236	长螺杆M30*1300	北京铝盛科技发展有限公司	个	60	0.39	广州高明	正常使用	2020-10	2020-10	12	20%	1.17劳务成本	3,543.16	3,503.80	4,600.00	99.00	4,554.00	1,050.20	29.97	
5361	2020110400237	1000副板A	北京铝盛科技发展有限公司	个	28	0.18	广州高明	正常使用	2020-10	2020-10	12	20%	1.17劳务成本	2,070.80	2,047.80	2,100.00	99.00	2,079.00	31.20	1.52	
5362	2020110400238	2米立柱A	北京铝盛科技发展有限公司	个	60	0.39	广州高明	正常使用	2020-10	2020-10	12	20%	1.17劳务成本	743.69	735.43	970.00	99.00	980.00	224.57	30.54	
5363	2020110400239	400*1970防护网	北京铝盛科技发展有限公司	个	20	0.18	广州高明	正常使用	2020-10	2020-10	12	20%	1.17劳务成本	1,995.91	1,945.05	2,100.00	99.00	2,079.00	133.95	6.89	
5364	2020110400240	400*1970防护网	北京铝盛科技发展有限公司	块	217	1.94	广州高明	正常使用	2020-10	2020-10	12	20%	1.17劳务成本	948.85	938.31	1,200.00	99.00	1,188.00	249.69	26.61	
5365	2020110400241	防护网固定卡	北京铝盛科技发展有限公司	块	2168	0.74	广州高明	正常使用	2020-10	2020-10	12	20%	1.17劳务成本	10,294.99	10,180.61	12,672.00	99.00	12,672.00	2,491.39	24.47	
5366	2020110400242	1200*1970防护网	北京铝盛科技发展有限公司	块	307	5.89	广州高明	正常使用	2020-10	2020-10	12	20%	1.17劳务成本	3,933.03	3,889.33	4,000.00	99.00	3,960.00	70.67	1.82	
5367	2020110400243	300*1970防护网	北京铝盛科技发展有限公司	块	22	0.67	广州高明	正常使用	2020-10	2020-10	12	20%	1.17劳务成本	31,289.95	30,942.29	36,900.00	99.00	36,511.00	7,568.71	24.46	
5368	2020110400244	防护网垫块A	北京铝盛科技发展有限公司	块	2098	0.28	广州高明	正常使用	2020-10	2020-10	12	20%	1.17劳务成本	3,575.42	3,535.70	1,800.00	99.00	1,792.00	336.04	23.24	
5369	2020110400245	吊点拉架A	北京铝盛科技发展有限公司	个	57	0.87	广州高明	正常使用	2020-10	2020-10	12	20%	1.17劳务成本	4,364.02	4,315.54	3,700.00	99.00	3,683.00	127.30	3.60	
5370	2020110400246	600*1970防护网	北京铝盛科技发展有限公司	块	52	0.65	广州高明	正常使用	2020-10	2020-10	12	20%	1.17劳务成本	3,226.95	3,226.95	5,700.00	99.00	5,643.00	30.76	0.54	
5372	2020110400247	标准导轨A	北京铝盛科技发展有限公司	个	44	5.59	广州高明	正常使用	2020-10	2020-10	12	20%	1.17劳务成本	18,540.13	18,339.07	4,300.00	99.00	4,257.00	1,030.05	31.92	
5373	2020110400249	主电控制箱	北京铝盛科技发展有限公司	台	3	0	广州高明	正常使用	2020-10	2020-10	12	20%	1.17劳务成本	28,180.65	27,987.53	17,900.00	99.00	17,523.00	-916.07	-4.45	
5374	2020110400250	主电控制箱	北京铝盛科技发展有限公司	台	1	0	广州高明	正常使用	2020-10	2020-10	12	20%	1.17劳务成本	6,844.25	6,788.21	7,800.00	99.00	7,722.00	953.79	14.09	
5375	2020110400251	分电控制箱	北京铝盛科技发展有限公司	台	52	0	广州高明	正常使用	2020-10	2020-10	12	20%	1.17劳务成本	43,486.73	43,003.55	40,000.00	99.00	39,600.00	-3.38	-6.33	
5376	2020110400251	分电控制箱	北京铝盛科技发展有限公司	台	52	0	广州高明	正常使用	2020-10	2020-10	12	20%	1.17劳务成本	43,486.73	43,003.55	40,000.00	99.00	39,600.00	-3.38	-6.33	

被评估单位填表人：雷亮
填表日期：2021年10月25日

固定资产—机器设备评估明细表

评估基准日：2020年12月31日

表4-6-4
金额单位：人民币元

被评估单位：浙江粤顺建筑安全科技有限公司

序号	资产编号	设备名称及规格型号	生产厂家	计量单位	数量	设备重量(t)	存放地点	资产状况	购置日期	启用日期	折旧年限	残值率	折旧所属损益科目	账面价值		评估价值		增值	增值率%	备注	
														原值	净值	原值	净值				
5376	2020110400252	信号线 II (6m)	北京精盛科技发展有限公司	根	52	0	广州高明	正常使用	2020-10	2020-10	12	20%	主营业务成本	5,644.25	5,179.31	5,700.00	99.00	-436.31	-2.36		
5377	2020110400253	分电控制箱	北京精盛科技发展有限公司	个	4	0	广州高明	正常使用	2020-10	2020-10	12	20%	主营业务成本	152.21	150.51	140.00	99.00	-11.51	-7.65		
5378	2020110400254	铜声线 I (10m)	北京精盛科技发展有限公司	根	52	0	广州高明	正常使用	2020-10	2020-10	12	20%	主营业务成本	8,421.24	8,327.68	7,800.00	99.00	-605.68	-7.27		
5379	2020110400255	控制线2.5m	北京精盛科技发展有限公司	根	3	0	广州高明	正常使用	2020-10	2020-10	12	20%	主营业务成本	195.46	194.26	200.00	99.00	3.72	1.91		
5380	2020110400256	控制线6m	北京精盛科技发展有限公司	根	32	0	广州高明	正常使用	2020-10	2020-10	12	20%	主营业务成本	3,284.96	3,249.46	3,000.00	99.00	3,762.00	513.54	15.61	
5381	2020110400257	控制线8m	北京精盛科技发展有限公司	根	17	0	广州高明	正常使用	2020-10	2020-10	12	20%	主营业务成本	2,030.97	2,008.41	2,000.00	99.00	1,980.00	614.00	-1.41	
5382	2020110400258	附墙支撑总成	北京精盛科技发展有限公司	个	132	0	广州高明	正常使用	2020-10	2020-10	12	20%	主营业务成本	99,525.66	98,419.82	98,010.00	99.00	98,010.00	-409.82	-0.42	
5383	2020110400259	附墙支撑总成	北京精盛科技发展有限公司	个	45	0.67	广州高明	正常使用	2020-10	2020-10	12	20%	主营业务成本	3,362.43	3,344.85	4,400.00	99.00	4,366.00	1,011.15	30.23	
5384	2020110400260	吊点桁架	北京精盛科技发展有限公司	个	14	5.49	广州高明	正常使用	2020-10	2020-10	12	20%	主营业务成本	27,666.88	27,359.48	36,200.00	99.00	35,636.00	8,476.52	30.99	
5385	2020110400261	标准导轨A	北京精盛科技发展有限公司	个	43	0.24	广州高明	正常使用	2020-10	2020-10	12	20%	主营业务成本	1,228.21	1,214.57	1,600.00	99.00	1,584.00	369.43	30.42	
5386	2020110400262	附墙支撑总成	北京精盛科技发展有限公司	个	89	0	广州高明	正常使用	2020-10	2020-10	12	20%	主营业务成本	67,104.42	66,356.82	68,900.00	99.00	68,132.00	-226.82	-0.34	
5387	2020110400263	附墙支撑总成	北京精盛科技发展有限公司	个	141	0	广州高明	正常使用	2020-10	2020-10	12	20%	主营业务成本	4,138.94	4,092.96	5,400.00	99.00	5,346.00	1,253.04	30.61	
5388	2020110400264	附墙支撑总成	北京精盛科技发展有限公司	个	33	0	广州高明	正常使用	2020-10	2020-10	12	20%	主营业务成本	106,311.50	105,130.26	109,800.00	99.00	104,742.00	-386.26	-0.37	
5389	2020110400265	附墙支撑总成	北京精盛科技发展有限公司	个	444	0.78	广州高明	正常使用	2020-10	2020-10	12	20%	主营业务成本	24,881.42	24,504.96	24,900.00	99.00	24,552.00	-52.96	-0.22	
5390	2020110400266	附墙支撑总成	北京精盛科技发展有限公司	个	137	3.56	广州高明	正常使用	2020-10	2020-10	12	20%	主营业务成本	4,074.96	4,028.68	5,148.00	99.00	5,148.00	1,118.32	27.75	
5391	2020110400267	300副板A	北京精盛科技发展有限公司	个	245	4.54	广州高明	正常使用	2020-10	2020-10	12	20%	主营业务成本	18,567.70	18,361.40	23,900.00	99.00	23,900.00	4,933.60	26.71	
5392	2020110400268	6米立柱A	北京精盛科技发展有限公司	个	49	0.42	广州高明	正常使用	2020-10	2020-10	12	20%	主营业务成本	23,686.83	23,423.65	29,900.00	99.00	29,900.00	6,177.35	26.37	
5393	2020110400269	1200*1970防护网A	北京精盛科技发展有限公司	块	47	5.79	广州高明	正常使用	2020-10	2020-10	12	20%	主营业务成本	2,205.13	2,180.63	2,800.00	99.00	2,772.00	591.37	27.12	
5394	2020110400270	400*1970防护网A	北京精盛科技发展有限公司	块	1880	0.62	广州高明	正常使用	2020-10	2020-10	12	20%	主营业务成本	2,571.85	2,493.83	3,200.00	99.00	3,168.00	674.17	27.03	
5395	2020110400271	600*1970防护网A	北京精盛科技发展有限公司	块	95	1.40	广州高明	正常使用	2020-10	2020-10	12	20%	主营业务成本	29,177.06	28,852.86	38,200.00	99.00	37,918.00	8,985.12	23.17	
5396	2020110400272	标准导轨A	北京精盛科技发展有限公司	个	3,236.21	3.169	广州高明	正常使用	2020-10	2020-10	12	20%	主营业务成本	3,267.06	3,199.27	3,300.00	99.00	3,267.00	67.73	2.12	
5397	2020110400273	防护网固定卡	北京精盛科技发展有限公司	个	7,048.87	6.971	广州高明	正常使用	2020-10	2020-10	12	20%	主营业务成本	7,048.87	6,971.53	9,200.00	99.00	9,100.00	2,136.47	30.65	
5398	2020110400274	吊点桁架A	北京精盛科技发展有限公司	个	2	0.01	广州高明	正常使用	2020-10	2020-10	12	20%	主营业务成本	58.07	54.45	70.00	99.00	69.00	14.55	26.72	
5399	2020110400275	吊点桁架A	北京精盛科技发展有限公司	个	2	0.02	广州高明	正常使用	2020-10	2020-10	12	20%	主营业务成本	106.26	105.08	140.00	99.00	139.00	33.92	32.28	
5400	2020110400276	附墙吊挂件A	北京精盛科技发展有限公司	个	25	0.23	广州高明	正常使用	2020-10	2020-10	12	20%	主营业务成本	1,558.41	1,445.53	1,500.00	99.00	1,485.00	339.47	29.63	
5401	2020110400277	1800副板A	北京精盛科技发展有限公司	个	88	0.52	广州高明	正常使用	2020-10	2020-10	12	20%	主营业务成本	2,596.90	2,570.02	3,400.00	99.00	3,386.00	795.99	30.97	
5402	2020110400278	300副板A	北京精盛科技发展有限公司	个	60	0.32	广州高明	正常使用	2020-10	2020-10	12	20%	主营业务成本	1,614.99	1,597.05	2,100.00	99.00	2,079.00	481.95	30.16	
5403	2020110400279	1000副板A	北京精盛科技发展有限公司	个	286.14	0.05	广州高明	正常使用	2020-10	2020-10	12	20%	主营业务成本	286.14	263.18	270.00	99.00	267.00	3.82	1.45	
5404	2020110400280	1000副板-3	北京精盛科技发展有限公司	个	328	3.31	广州高明	正常使用	2020-10	2020-10	12	20%	主营业务成本	16,660.27	16,494.93	21,800.00	99.00	21,582.00	5,087.07	30.84	
5405	2020110400281	300副板-3	北京精盛科技发展有限公司	个	157	0.48	广州高明	正常使用	2020-10	2020-10	12	20%	主营业务成本	2,409.16	2,392.40	3,200.00	99.00	3,168.00	765.60	32.96	
5406	2020110400282	200副板-3	北京精盛科技发展有限公司	个	201	0.41	广州高明	正常使用	2020-10	2020-10	12	20%	主营业务成本	2,062.94	2,040.02	2,700.00	99.00	2,673.00	632.98	31.03	
5408	2020110400284	1米副板A	北京精盛科技发展有限公司	个	38	0.10	广州高明	正常使用	2020-10	2020-10	12	20%	主营业务成本	521.94	516.14	680.00	99.00	673.00	156.86	30.39	
5409	2020110400285	2米副板A	北京精盛科技发展有限公司	个	26	0.15	广州高明	正常使用	2020-10	2020-10	12	20%	主营业务成本	778.60	770.94	980.00	99.00	980.00	219.06	28.41	
5410	2020110400286	4米副板A	北京精盛科技发展有限公司	个	12	0.15	广州高明	正常使用	2020-10	2020-10	12	20%	主营业务成本	736.95	730.73	970.00	99.00	960.00	229.27	31.38	
5411	2020110400287	L型盖板	北京精盛科技发展有限公司	个	440	0.27	广州高明	正常使用	2020-10	2020-10	12	20%	主营业务成本	1,372.50	1,357.25	1,800.00	99.00	1,782.00	424.75	31.29	
5412	2020110400288	6米横杆A	北京精盛科技发展有限公司	个	11	0.20	广州高明	正常使用	2020-10	2020-10	12	20%	主营业务成本	1,024.96	1,013.98	1,300.00	99.00	1,287.00	273.42	26.98	
5413	2020110400289	连接杆A	北京精盛科技发展有限公司	个	56	0.03	广州高明	正常使用	2020-10	2020-10	12	20%	主营业务成本	129.61	128.17	170.00	99.00	168.00	39.63	31.08	
5414	2020110400290	L型连接件A	北京精盛科技发展有限公司	个	38	0.03	广州高明	正常使用	2020-10	2020-10	12	20%	主营业务成本	133.85	132.37	180.00	99.00	178.00	45.63	34.47	
5415	2020110400291	附墙支撑总成(定制)	北京精盛科技发展有限公司	个	20	1.61	广州高明	正常使用	2020-10	2020-10	12	20%	主营业务成本	8,136.30	8,044.90	8,200.00	99.00	8,118.00	73.10	0.91	
5416	2020110400292	附墙支撑总成(定制)	北京精盛科技发展有限公司	个	3	0.12	广州高明	正常使用	2020-10	2020-10	12	20%	主营业务成本	582.76	587.16	600.00	99.00	594.00	6.84	1.16	
5417	2020110400293	1000副板(定制)	北京精盛科技发展有限公司	个	14	0.07	广州高明	正常使用	2020-10	2020-10	12	20%	主营业务成本	352.18	349.26	280.00	99.00	277.00	-71.26	-20.46	
5418	2020110400294	热热-100mm(定制)	北京精盛科技发展有限公司	个	31	0.52	广州高明	正常使用	2020-10	2020-10	12	20%	主营业务成本	2,758.46	2,727.82	3,400.00	99.00	3,366.00	638.18	23.40	
5419	2020110400295	附件-50mm(定制)	北京精盛科技发展有限公司	个	3	0.08	广州高明	正常使用	2020-10	2020-10	12	20%	主营业务成本	405.13	400.63	390.00	99.00	396.00	-14.63	-3.65	
5420	2020110400296	附件-50mm(定制)	北京精盛科技发展有限公司	个	11	0.29	广州高明	正常使用	2020-10	2020-10	12	20%	主营业务成本	1,550.92	1,533.68	1,500.00	99.00	1,485.00	-46.68	-3.17	
5421	2020110400297	附件-50mm(定制)	北京精盛科技发展有限公司	个	64	0.13	广州高明	正常使用	2020-10	2020-10	12	20%	主营业务成本	707.20	699.34	880.00	99.00	871.00	171.66	24.55	
5422	2020110400298	附件-50mm(定制)	北京精盛科技发展有限公司	个	30	2.43	广州高明	正常使用	2020-10	2020-10	12	20%	主营业务成本	12,865.35	12,742.17	12,300.00	99.00	12,177.00	-565.17	-4.44	
5423	2020110400299	1000内外立柱	北京精盛科技发展有限公司	个	28	0.31	广州高明	正常使用	2020-10	2020-10	12	20%	主营业务成本	1,648.14	1,628.82	1,300.00	99.00	1,287.00	-342.82	-21.03	

被评估单位填表人：雷亮

填表日期：2021年10月25日

共146页，第129页

资产评估专业人员：李素、王顺盖、吴红翠

固定资产—机器设备评估明细表

评估基准日：2020年12月31日

表4-6-4

金额单位：人民币元

Table with columns: 序号, 资产编号, 设备名称及规格型号, 生产厂家, 计量单位, 数量, 设备重量(t), 存放地点, 资产状况, 购置日期, 启用日期, 折旧年限, 折旧率, 折旧所属损益科目, 账面价值 (原值, 净值), 评估价值 (原值, 净值, 成新率%), 增值额, 增值率%, 备注. The table contains 47 rows of asset data.

被评估单位填表人：雷亮
填表日期：2021年10月25日

固定资产—机器设备评估明细表

评估基准日：2020年12月31日

表4-6-4

金额单位：人民币元

Table with columns: 序号, 资产编号, 设备名称及规格型号, 生产厂家, 数量, 设备重量(t), 存放地点, 资产状况, 购置日期, 启用日期, 折旧年限, 残值率, 折旧所属损益科目, 账面价值 (原值, 净值), 评估价值 (原值, 成新率, 净值), 增值额, 增值率, 备注.

被评估单位填表人：雷亮
填表日期：2021年10月25日

固定资产—机器设备评估明细表

评估基准日：2020年12月31日

被评估单位：浙江粤顺建筑安全科技有限公司

金额单位：人民币元

Table with columns: 序号, 资产编号, 设备名称及规格型号, 生产厂家, 计量单位, 数量, 设备重量(t), 存放地点, 资产状况, 购置日期, 启用日期, 折旧年限, 残值率, 折旧所属损益科目, 账面价值 (原值, 净值), 评估价值 (原值, 成新率, 净值), 增值额, 增值率%, 备注.

被评估单位填表人：雷亮
填表日期：2021年10月25日

固定资产—机器设备评估明细表

评估基准日：2020年12月31日

表4-6-4
金额单位：人民币元

被评估单位：浙江粤顺保安科技有限公司

Table with columns: 序号, 资产编号, 设备名称及规格型号, 生产厂家, 计量单位, 数量, 设备重置(元), 存放地点, 资产状况, 购置日期, 启用日期, 折旧年限, 残值率, 折旧所属损益科目, 账面价值 (原值, 净值), 评估价值 (原值, 成新率, 净值), 增值额, 增值率%, 备注. The table lists various equipment items like '运费', '摄像头', '服务器', etc., with their respective values and depreciation details.

被评估单位填表人：雷亮
填表日期：2021年10月25日

固定资产—机器设备评估明细表

评估基准日：2020年12月31日

被评估单位：浙江粤顺建筑安全科技有限公司

币种单位：人民币元

Table with columns: 序号, 资产编号, 设备名称及规格型号, 生产厂家, 计量单位, 数量, 设备数量(t), 存放地点, 资产状况, 购置日期, 启用日期, 折旧年限, 残值率, 折旧所属损益科目, 账面价值 (原值, 净值), 评估价值 (原值, 成新率, 净值), 增值额, 增值率, 备注.

被评估单位填表人：雷亮
填表日期：2021年10月25日

固定资产—机器设备评估明细表

评估基准日：2020年12月31日

被评估单位：浙江粤顺建筑安全科技有限公司

金额单位：人民币元

序号	资产编号	设备名称及规格型号	生产厂家	计量单位	数量	设备重量(t)	存放地点	资产状况	购置日期	启用日期	折旧年限	残值率	折旧所属损益科目	账面价值		评估价值		增值率%	备注	
														原值	净值	原值	成新率%			
5664	2021010200090	控制线8m	蚌埠市宇创电子科技有限公司	根	100	0	广州涵明	正常使用	2020-12	2020-12	12	20%	3.17%折旧成本	38,773,962.32	34,856,904.06	12,000.00	99.00	7,966.50	203.72	
		合计												38,773,962.32	34,856,904.06	40,203,320.83		2,722,016.52	7.81	
		减：减值准备													0.00					
		净额												38,773,962.32	34,856,904.06	40,203,320.83		2,722,016.52	7.81	

固定资产—电子设备评估明细表

评估基准日：2020年12月31日

被评估单位：浙江粤顺建筑安全科技有限公司

表4-6-6
金额单位：人民币元

序号	资产编号	设备名称	规格型号	生产厂家	计量单位	数量	存放地点	购置日期	启用日期	折旧年限	残值率	折旧所属损益科目	账面价值		评估价值		增值值	增值率%	备注			
													原值	净值	原值	成新率%						
1	2020030300001	台式电脑	G5400	广州市创通联业科技有限公司	台	1	广州番禺	2019-10	2019-10	5	5%	销售费用	2,964.60	2,307.44	2,800.00	77.00	-151.44	-6.95				
2	2020030300002	台式电脑	G5400	广州市创通联业科技有限公司	台	1	广州番禺	2019-11	2019-11	5	5%	销售费用	3,256.64	2,586.35	2,800.00	79.00	-374.35	-14.47				
3	2020073100001	惠普台式电脑	HP/八代酷睿I5	惠普	台	1	广州番禺	2020-05	2020-05	5	5%	销售费用	3,188.00	2,834.85	2,900.00	87.00	-311.65	-10.99				
4	2020082800001	无人机	CP.MA.00000171.01	大疆	台	1	广州番禺	2020-07	2020-07	5	5%	销售费用	4,423.89	4,073.66	4,100.00	92.00	-301.66	-7.41				
5	2020082800002	美的空调	KFR-26GW/BP	美的	台	1	广州番禺	2020-07	2020-07	5	5%	销售费用	2,099.00	1,832.85	1,800.00	95.00	-1,710.00	-11.53				
6	2020110300002	工业级蓄压水切割机	CY-PR05002	诚字(天津)机电设备有限公司	台	1	广州番禺	2020-05	2020-05	5	5%	销售费用	20,088.50	17,862.02	19,100.00	92.00	-17,572.00	-1.62				
合计																						
减：减值准备																						
净额																						
													36,020.63	31,596.97	33,500.00		-1,651.97	-5.23				
													36,020.63	31,596.97	33,500.00		-1,651.97	-5.23				

附件：资产账面价值与评估结论存在较大差异的说明

浙江粤顺建筑安全科技有限公司评估基准日总资产账面价值为 6,839.65 万元，总负债账面价值为 423.47 万元，股东全部权益账面价值为 6,416.18 万元（业经致同会计师事务所(特殊普通合伙)杭州分所审计），股东全部权益评估价值为 26,901.91 万元，增值额为 20,485.73 万元，增值率为 319.28%。存在上述差异的主要原因如下：

浙江粤顺自设立以来主要从事全钢附着式升降脚手架的技术开发、设计、生产和专业分包施工，其拥有建筑业企业资质（模板脚手架专业承包不分等级）。浙江粤顺整体业务链完整，客户明确，产品的技术处于国内领先水平，同时积累了一部分稳定的客户资源，形成了较为稳固的市场资源优势。

综上所述，浙江粤顺建筑安全科技有限公司的主要价值除了固定资产、营运资金等有形资源之外，也考虑了企业所拥有的资质、业务网络、服务能力、人才团队等重要的无形资产。而资产基础法仅对各单项有形资产、无形资产进行了评估，不能完全体现各个单项资产组合对整个公司的贡献，也不能完全衡量各单项资产间的互相匹配和有机组合因素可能产生出来的整合效应，而公司整体收益能力是企业所有环境因素和内部条件共同作用的结果。