公司代码：600497　　公司简称：驰宏锌锗

云南驰宏锌锗股份有限公司
2021 年半年度报告摘要

第一节 重要提示

1.1 本半年度报告摘要来自半年度报告全文，为全面了解本公司的经营成果、财务状况及未来发展规划，投资者应当到 www.sse.com.cn 网站仔细阅读半年度报告全文。

1.2 本公司董事会、监事会及董事、监事、高级管理人员保证半年度报告内容的真实、准确、完整，不存在虚假记载、误导性陈述或重大遗漏，并承担个别和连带的法律责任。

1.3 公司全体董事出席董事会会议。

1.4 本半年度报告未经审计。

1.5 董事会决议通过的本报告期利润分配预案或公积金转增股本预案

本报告期，公司不进行利润分配或公积金转增股本。

第二节 公司基本情况

2.1 公司简介

公司股票简况				
股票种类	股票上市交易所	股票简称	股票代码	变更前股票简称
A股	上海证券交易所	驰宏锌锗	600497	-

联系人和联系方式	董事会秘书	证券事务代表
姓名	王小强	李珺
电话	0874-8966698	0874-8966698
办公地址	云南省曲靖市经济技术开发区驰宏锌锗战略与资本运营中心	云南省曲靖市经济技术开发区驰宏锌锗战略与资本运营中心
电子信箱	wxq@chxz.com	chxzlijun@126.com

2.2 主要财务数据

单位：元　币种：人民币

	本报告期末	上年度末		本报告期末比上年度末增减(%)
		调整后	调整前	
总资产	29,679,805,409.24	29,595,299,028.59	29,239,050,333.49	0.29
归属于上市公司股东的净资产	14,993,964,286.49	14,949,647,959.98	14,628,684,123.56	0.30
	本报告期	上年同期		本报告期比上年同期增减(%)
		调整后	调整前	
营业收入	10,505,606,710.11	8,260,805,026.85	8,260,805,026.85	27.17
归属于上市公司股东的净利润	597,199,273.59	369,073,515.59	369,073,502.77	61.81
归属于上市公司股东的扣除非经常性损益的净利润	545,305,477.97	347,183,282.26	347,183,269.44	57.07
经营活动产生的现金流量净额	927,479,065.23	1,145,218,274.13	1,145,431,557.84	-19.01
加权平均净资产收益率（%）	3.9407	2.40	2.45	增加1.54个百分点
基本每股收益（元／股）	0.1173	0.0725	0.0725	61.79
稀释每股收益（元／股）	0.1173	0.0725	0.0725	61.79

2.3 非经常性损益项目和金额

单位：元　币种：人民币

非经常性损益项目	金额
非流动资产处置损益	1,815,999.89
计入当期损益的政府补助，但与公司正常经营业务密切相关，符合国家政策规定、按照一定标准定额或定量持续享受的政府补助除外	55,421,455.12
同一控制下企业合并产生的子公司期初至合并日的当期净损益	582.54
除同公司正常经营业务相关的有效套期保值业务外，持有交易性金融资产、衍生金融资产、交易性金融负债、衍生金融负债产生的公允价值变动损益，以及处置交易性金融资产、衍生金融资产、交易性金融负债、衍生金融负债和其他债权投资取得的投资收益	2,654,875.96
除上述各项之外的其他营业外收入和支出	-2,160,402.83
少数股东权益影响额	-96,126.84
所得税影响额	-5,742,588.22
合计	51,893,795.62

2.4 前 10 名股东持股情况表

单位：股

截止报告期末股东总数（户）						178,095
前 10 名股东持股情况						
股东名称	股东性质	持股比例(%)	持股数量	持有有限售条件的股份数量	质押、标记或冻结的股份数量	
云南冶金集团股份有限公司	国有法人	38.19	1,944,142,784	0	无	0
苏庭宝	境内自然人	5.22	265,523,998	0	质押	184,820,000
华能贵诚信托有限公司－华能信托·悦晟 1 号单一资金信托	其他	3.00	152,753,158	0	无	0
珠海金润中泽投资中心（有限合伙）	其他	2.55	129,947,000	0	无	0
郑积华	境内自然人	1.20	61,099,796	0	质押	61,099,796
华能澜沧江水电股份有限公司	国有法人	0.98	49,999,955	0	无	0
李维明	境内自然人	0.85	43,136,880	0	无	0
国华人寿保险股份有限公司－传统二号	其他	0.60	30,549,898	0	无	0
中国工商银行股份有限公司－富国天惠精选成长混合型证券投资基金（LOF）	其他	0.50	25,641,090	0	无	0
博时基金管理有限公司－社保基金四一九组合	其他	0.39	20,000,044	0	无	0
上述股东关联关系或一致行动的说明		云南冶金为公司的控股股东，与其他股东之间不存在关联关系。公司未能获知上述其他股东间是否存在关联关系以及是否为一致行动人。				

2.4 截止报告期末的优先股股东总数、前 10 名优先股股东情况表

□适用 √不适用

2.5 控股股东或实际控制人变更情况

□适用 √不适用

2.6 在半年度报告批准报出日存续的债券情况

□适用 √不适用

第三节 重要事项

公司应当根据重要性原则，说明报告期内公司经营情况的重大变化，以及报告期内发生的对公司经营情况有重大影响和预计未来会有重大影响的事项

□适用 √不适用

第四节 管理层讨论和分析

（一）经营情况的讨论与分析

2021 年以来，受经济复苏以及流动性宽松的支撑，工业金属价格大幅走高。建筑、汽车、压铸等铅锌主要消费领域持续向好，而铅锌供应端受限于矿山企业资本性开支等因素短期内难以明显改善，铅锌价格高位震荡。与此同时，铅锌精矿加工费较历史同期急剧下跌，冶炼企业盈利承压。2021 年上半年，上海有色网国内铅均价 15112 元/吨，较上年同期 14312 元/吨上涨 800 元/吨，涨幅 5.59%；锌均价 21618 元/吨，较上年同期 16699 元/吨上涨 4919 元/吨，涨幅 29.46%。铅精矿国产加工费 1875 元/金属吨，较上年同期 2266 元/金属吨下跌 391 元/金属吨，跌幅 17.26%；锌精矿国产加工费 3933 元/金属吨，较上年同期 5779 元/金属吨下跌 1846 元/金属吨，跌幅 31.94%。

2021 年上上半年铅锌现货产品价格走势

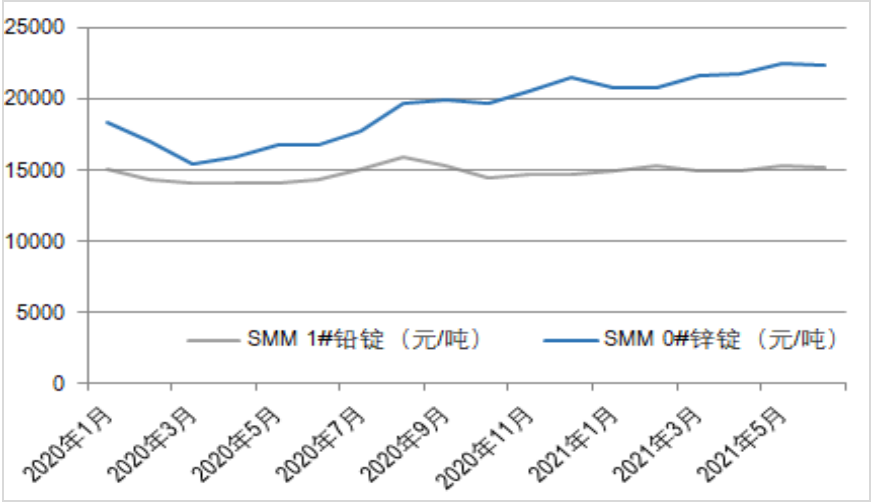

2021 年上半年国内铅锌精矿加工费走势

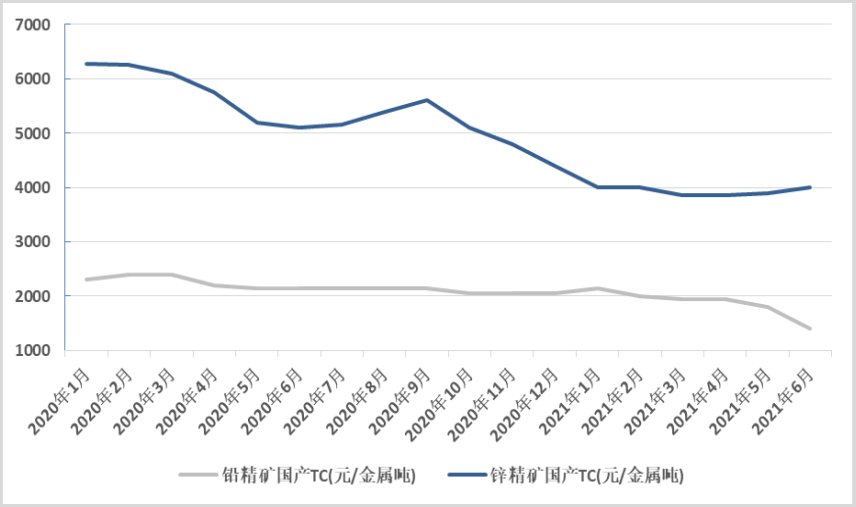

报告期内，公司紧紧围绕“深改革、深对标、控风险、增价值”的年度发展主题，外抓市场、内促改革，克难奋进，顺利实现了时间过半、任务过半，高质量完成年度目标任务。2021 年上半年实现营业收入 105.06 亿元，同比增长 27.17%；归属于上市公司股东净利润 5.97 亿元，同比增长 61.81%；加权平均净资产收益率 3.94%，较上期末增加 1.54 个百分点。主要工作如下：

1.围绕价值创造组织生产，全产业链优势充分显现

报告期内，面对铅锌原料价格上涨、铅锌精矿加工费剧跌、部分生产地区限电限产等机遇和挑战，公司充分发挥矿冶一体化全产业链优势，科学组织生产，确保矿山满负荷生产，冶炼结合地域限电限产要求合理组织年度检修与技术攻坚，着力提升伴生有价金属高附加值的利用，在实现铅、锌、锗、银、金产品稳产高产、经济技术指标稳步提升的同时，主产品毛利率显著提高，自产锌产品毛利率 24.86%，较上年同期提升 5.27 个百分点；金锭毛利率 84.70%，较上年同期提升 44.15 个百分点；锗产品含锗毛利率 30.95%，较上年同期提升 6.58 个百分点。具体情况如下：

年份	铅金属量（万吨）	锌金属量（万吨）	铅产品（万吨）	锌产品（万吨）	锗产品含锗（吨）	银产品（吨）	黄金（千克）
2021 年 1-6 月	4.01	11.85	4.76	19.97	23.94	80.22	46.08
2020 年 1-6 月	4.25	11.82	5.89	21.06	24.22	58.50	10.35
2019 年 1-6 月	4.37	12.22	3.98	19.56	23.94	10.76	5.60
小计	12.63	35.89	14.63	60.59	72.1	149.48	62.03

注：2021 年 1-6 月完成锌产品 19.97 万吨，其中锌锭 15.36 万吨，锌合金 4.61 万吨
2020 年 1-6 月完成锌产品 21.06 万吨，其中锌锭 17.54 万吨，锌合金 3.52 万吨
2019 年 1-6 月完成锌产品 19.56 万吨，其中锌锭 14.17 万吨，锌合金 5.39 万吨。

2.狠抓全要素对标找差距，落实极限降本增效促提升

报告期内，公司固化全要素对标管理机构，以财务指标为核心，建立三级指标体系，实施 PDCA 动态管理，清单化督办追标任务，挑战极限降本，赋能价值创造。一是全力降本控支。矿山铅锌精矿完全成本同比下降 4.81%；冶炼锌产品完全加工成本同比下降 11.43%；财务费用 1.62 亿元，同比下降 24.27%，成本指标获得全面改善。二是阿米巴经营全面导入。公司全面构建阿米巴经营体系框架，逐步形成以价值衡量经营，模拟市场化的管理模式，坚持边导边干、边干边导、试点先行。

3.坚持推进全面深化改革，创新管理机制激发内生动力

报告期内，公司坚持推进全面深化改革，深入推进经营层管理制度改革、劳动用工制度改革和收入分配制度改革，在公司及 15 家子公司经营层推行任期制和契约化管理，在 4 家子公司推行职业经理人制度；以自愿原则与部分不再参与公司未来经营的人员依法协商解除劳动合同；建立“单位、人员、指标”三分类评价体系，制定班组长薪酬待遇提升方案，实行科技企业分红激励机制，让工资预算总额与劳动生产率、利润完成度双向挂钩，员工个人薪酬与岗位贡献度挂钩，精准激励全面铺开，深入推动“能上能下、能进能出、能增能减”机制作用的发挥，以市场化理念和标准，有效激发公司发展活力和潜能。

4.加大各类风险防控力度，夯实高质量发展防火墙

报告期内，公司加大力度全面排查、治理安全环保和经营风险，夯实高质量发展“防火墙”。一是强基础、固标准、抓攻坚狠抓安全风险防控。通过加强安全监管力量建设、强制推广和规范“四大工具”学习运用、落实承包商“六个一”管理等方式严抓安全风险防控。二是严抓整改落实、加快绿色升级等方式严控环境风险。2021 年上半年，一般及以上突发环境事件为零，排污许可合规率、生态环境保护指标完成率 100%。三是坚持合规运作，严防经营风险。持续健全内控、内审及法律风险管理体系建设，全面风险管理体系建设实现 100%覆盖，审计问题整改 165 项，整改率 96%。推进法律纠纷案件去存量、遏增量，推广使用标准合同文本，覆盖率达 75%，为公司高质量发展筑牢夯实防火墙。

5.锗产业发展动力强劲，盈利能力逐步增强

报告期内，公司紧抓锗产品需求持续上涨的发展机遇期，充分发挥公司锗资源保障足、原料品质好等优势，以驰宏锗业为平台，持续做强做大做精锗产业。2021 年上半年，公司产出锗产品含锗 23.94 吨，驰宏锗业实现净利润 2222.70 万元，同比增长 53.03%，市场话语权有效提升，盈利能力逐步增强。

6.推动党建与业务深融合，以党建引领高质量发展

报告期内，公司发挥党委把方向、管大局、促落实作用，深层次推动党建与生产经营融合，设立“两带两创”项目 343 项，开展 “强党性、攻难关、讲奋斗、开新局”等专项行动，为公司生产经营、改革发展增添动力。严、细、实、抓牢党风廉政建设。开展全要素对标、外包业务专项监督检查，督促各级管理人员履职尽责。做细日常监督，紧盯关键少数、关键节点、关键领域，巩固和扩大“四风”整治成果。

（数据来源：上海有色网及公开资料）

（二） 主营业务分析

1.利润表及资产负债表相关科目变动分析

单位：元　币种：人民币

科目	本期数	上年同期数	变动比例（%）
营业收入	10,505,606,710.11	8,260,805,026.85	27.17
营业成本	8,903,271,210.78	7,122,664,944.43	25.00
销售费用	42,260,875.05	42,851,429.69	-1.38
管理费用	595,805,570.28	332,358,146.04	79.27
财务费用	161,524,995.38	213,278,370.37	-24.27
研发费用	22,289,578.27	13,818,668.85	61.30
经营活动产生的现金流量净额	927,479,065.23	1,145,218,274.13	-19.01
投资活动产生的现金流量净额	-633,036,995.39	-258,157,235.10	不适用
筹资活动产生的现金流量净额	-421,101,405.53	-674,085,537.44	不适用
现金及现金等价物净增加额	-124,972,180.47	212,925,593.09	-158.69

注：上年同期数为调整后数据

①营业收入变动原因说明：主要系本期主要产品销售价格上涨、贸易额较上年同期增加所致

②营业成本变动原因说明：主要系本期原料价格上涨造成自产产品成本上升、贸易额较上年同期增加所致。

③销售费用变动原因说明：主要系本期销售人员薪酬较上年同期减少所致。

④管理费用变动原因说明：主要系确认人员优化协议解除劳动合同补偿，上半年冶炼厂大检修修理费较上年同期增加所致。

⑤财务费用变动原因说明：主要系本期带息负债规模及融资成本均较上年同期降低所致。

⑥研发费用变动原因说明：主要系本期加大生产研发投入力度及研发项目结题数量较多所致。

⑦经营活动产生的现金流量净额变动原因说明：主要系支付依法协商解除劳动合同人员经济补偿金所致。

⑧投资活动产生的现金流量净额变动原因说明：主要系支付收购会泽安第斯矿业有限公司股权款所致。

⑨筹资活动产生的现金流量净额变动原因说明：主要系上年同期提前归还到期的融资租赁款 2.80 亿所致。

⑩现金及现金等价物净增加额变动原因说明：主要系支付依法协商解除劳动合同人员经济补偿金导致经营活动现金净额减少，及支付收购安第斯矿业有限公司股权款导致投资活动净额减少所致。

2. 资产、负债情况分析

项目名称	本期期末数	本期期末数占总资产的比例（%）	上年期末数	上年期末数占总资产的比例（%）	本期期末金额较上年期末变动比例（%）
应收款项	47,272,951.24	0.16	18,193,898.87	0.06	159.83
合同负债	152,755,539.48	0.51	65,121,911.35	0.22	134.57
衍生金融资产	66,515,571.98	0.22	20,863,596.76	0.07	218.81
一年内到期的非流动负债	269,715,512.83	0.91	492,275,124.17	1.66	-45.21
其他流动资产	325,121,919.37	1.10	195,829,460.41	0.66	66.02
预付款项	46,210,645.99	0.16	26,166,734.88	0.09	76.60
未分配利润	884,786,435.69	2.98	542,151,740.50	1.83	63.20

①应收款项变动原因说明：主要系本期授信额度内锌合金销售款暂未收回所致。

②合同负债变动原因说明：主要系分子公司预收合同项下产品款增加所致。

③衍生金融资产变动原因说明：主要系套保商品期货持仓浮动盈利及现金流量套期损益的有效部分增加所致。

④一年内到期的非流动负债变动原因说明：主要系一年内到期长期借款及长期应付款减少所致。

⑤其他流动资产变动原因说明：主要系本期商品期货持仓保证金增加所致。

⑥预付款项变动原因说明：主要系已到港进口矿尚未正式结算所致。

⑦未分配利润变动原因说明：主要系本期现金分红及经营累计所致。

3. 主要控股参股公司分析

单位：元　　币种：人民币

企业名称	总资产	净资产	营业收入	净利润
	2021/6/30	2021/6/30	2021 年 1-6 月	2021 年 1-6 月
彝良驰宏矿业有限公司	3,692,227,819.65	2,822,844,944.42	774,331,498.66	267,457,268.51
呼伦贝尔驰宏矿业有限公司	4,254,564,748.79	-1,163,393,482.38	1,850,584,379.07	-203,816,180.05
驰宏实业发展（上海）有限公司	611,302,319.64	347,197,711.46	8,027,908,616.52	12,851,214.61
新巴尔虎右旗荣达矿业有限责任公司	2,402,028,353.78	2,232,909,340.43	169,584,559.54	11,290,964.71
云南永昌铅锌股份有限公司	1,275,631,851.65	629,333,719.97	356,002,752.24	1,633,354.03
云南澜沧铅矿有限公司	1,056,712,645.82	217,632,261.91	69,130,914.62	356,498.31
云南驰宏资源综合利用有限公司	3,293,714,802.81	2,405,955,116.40	2,316,689,901.46	34,191,491.11
云南驰宏国际锗业有限公司	200,180,955.50	162,915,050.71	150,101,297.53	22,227,033.45

云南驰宏锌锗股份有限公司董事会

董事长：王冲

董事会批准报送日期：2021 年 8 月 13 日