



广州金域医学检验集团股份有限公司

Guangzhou Kingmed Diagnostics Group Co., Ltd.

(广州市国际生物岛螺旋三路10号)

首次公开发行股票 (A 股)

招股意向书摘要

保荐机构 (主承销商)



中信证券股份有限公司
CITIC Securities Company Limited

(广东省深圳市福田区中心三路8号卓越时代广场 (二期) 北座)

发行人声明

本招股意向书摘要的目的仅为向公众提供有关本次发行的简要情况，并不包括招股意向书全文的各部分内容。投资者在做出认购决定之前，应仔细阅读招股意向书全文，并以其作为投资决定的依据。

发行人及全体董事、监事、高级管理人员承诺招股意向书及其摘要不存在虚假记载、误导性陈述或重大遗漏，并对其真实性、准确性、完整性承担个别和连带的法律责任。

公司负责人和主管会计工作的负责人、会计机构负责人保证招股意向书及其摘要中财务会计资料真实、完整。

保荐人承诺因其为发行人首次公开发行股票制作、出具的文件有虚假记载、误导性陈述或者重大遗漏，给投资者造成直接经济损失的，将依法先行赔偿投资者损失。

中国证监会、其他政府机关对本次发行所做的任何决定或意见，均不表明其对发行人股票的价值或投资者的收益作出实质性判断或保证。任何与之相反的声明均属虚假不实陈述。

根据《证券法》等的规定，股票依法发行后，发行人经营与收益的变化，由发行人自行负责，由此变化引致的投资风险，由投资者自行负责。

投资者若对本招股意向书及其摘要存在任何疑问，应咨询自己的股票经纪人、律师、会计师或其他专业顾问。

第一节 重大事项提示

公司经营发展面临诸多风险。公司特别提请投资者注意，在作出投资决策之前，务必仔细阅读本招股意向书摘要“风险因素”章节的全部内容，并特别关注以下重要事项及公司风险。

一、本次发行前股东所持股份的限售安排、自愿锁定股份、延长锁定期限以及相关股东持股及减持意向等承诺

本次发行前股东所持股份流通限制和自愿锁定的承诺：

1、公司实际控制人梁耀铭及其一致行动人严婷、曾湛文承诺：

(1) 自公司股票在证券交易所上市交易之日起 36 个月内，不转让或者委托他人管理本人直接或者间接持有的公司本次发行前已发行的股份，也不由公司回购该等股份。

(2) 本人在锁定期届满后两年内减持公司股票的，股票减持的价格不低于公司首次公开发行股票的发价（如公司发生分红、派息、送股、资本公积金转增股本等除权除息事项，则为按照相应比例进行除权除息调整后用于比较的发价，以下统称发价）；若公司上市后 6 个月内公司股票连续 20 个交易日的收盘价均低于发价，或者公司上市后 6 个月期末股票收盘价低于发价，本人持有公司股票的锁定期限将自动延长 6 个月；本人不因职务变更、离职等原因而放弃履行上述延长锁定期限的承诺。

(3) 本人所持公司股票的锁定期届满后两年内，若公司股价不低于发价，每年减持公司股份不超过所持公司股份总数的 10%。上述减持股份数额不包括在此期间增持的股份，且上述股份的减持不得影响公司控制权的变更。

(4) 本人所持有的股份锁定期届满后，本人采取集中竞价交易方式减持的，在任意连续 90 日内减持股份的总数不超过公司股份总数的 1%，采取大宗交易方式减持的，在任意连续 90 日内减持股份的总数不超过公司股份总数的 2%，本人将与股东圣域钊、鑫镬域、圣铂域、锐致投资合并计算减持股份。

(5) 本人采取集中竞价交易方式减持的，将在首次卖出公司股份的 15 个交

易日前将减持计划（包括但不限于拟减持股份的数量、来源、减持时间区间、方式、价格区间、减持原因）以书面方式通知公司并由公司向交易所备案并予以公告，并按照法律、法规及交易所规定披露减持进展情况。本人通过集中竞价交易以外的方式减持公司股份时，本人将提前 3 个交易日将减持意向和拟减持数量等信息以书面方式通知公司并由公司披露公告。

（6）本人所持有的股份锁定期届满后，在本人担任公司董事/监事/高级管理人员期间，每年转让的公司股份数量不超过本人直接和间接持有公司股份总数的 25%，本人离职后六个月内不转让本人直接、间接持有的公司股份。

（7）如本人在任期内提前离职的，在本人离职前最近一次就任公司董事/监事/高级管理人员时确定的任期内和该次任期届满后 6 个月内，本人每年转让的公司股份数量不超过本人直接和间接持有公司股份总数的 25%。

（8）如本人违反上述承诺或法律强制性规定减持公司股票，本人承诺接受以下约束措施：1）将在股东大会及中国证券监督管理委员会指定的披露媒体上公开说明违反上述减持意向或法律强制性规定减持公司股票的具体原因并向公司股东和社会公众投资者道歉；2）持有的公司股份自违反上述减持意向或法律强制性规定减持公司股票之日起 6 个月内不得减持；3）因违反上述减持意向或法律强制性规定减持公司股票的收益归公司所有。如本人未将前述违规减持公司股票所得收益上交公司，则公司有权扣留应付本人现金分红中与本人应上交公司的违规减持所得金额相等的现金分红。

2、公司股东圣域钊、鑫幔域、圣铂域、锐致承诺：

（1）自公司股票在证券交易所上市交易之日起 36 个月内，不转让或者委托他人管理本机构直接或者间接持有的公司本次发行前已发行的股份，也不由公司回购该等股份。

（2）本机构在锁定期届满后两年内减持公司股票的，股票减持的价格不低于公司首次公开发行股票的发价（如公司发生分红、派息、送股、资本公积金转增股本等除权除息事项，则为按照相应比例进行除权除息调整后用于比较的发价，以下统称发价）；若公司上市后 6 个月内公司股票连续 20 个交易日的收盘价均低于发价，或者公司上市后 6 个月期末股票收盘价低于发价，本机构持有公司股票的锁定期限将自动延长 6 个月。

(3) 本机构所持有的股份锁定期届满后, 本机构采取集中竞价交易方式减持的, 在任意连续 90 日内减持股份的总数不超过公司股份总数的 1%, 采取大宗交易方式减持的, 在任意连续 90 日内减持股份的总数不超过公司股份总数的 2%, 本机构将与股东梁耀铭、严婷、曾湛文合并计算减持股份。

(4) 本机构采取集中竞价交易方式减持的, 将在首次卖出公司股份的 15 个交易日前将减持计划(包括但不限于拟减持股份的数量、来源、减持时间区间、方式、价格区间、减持原因)以书面方式通知公司并由公司向交易所备案并予以公告, 并按照法律、法规及交易所规定披露减持进展情况。本机构通过集中竞价交易以外的方式减持公司股份时, 本机构将提前 3 个交易日将减持意向和拟减持数量等信息以书面方式通知公司并由公司披露公告。

(5) 如本机构违反上述承诺或法律强制性规定减持公司股票, 本机构承诺接受以下约束措施: 1) 将在股东大会及中国证券监督管理委员会指定的披露媒体上公开说明违反上述减持意向或法律强制性规定减持公司股票的具体原因并向公司股东和社会公众投资者道歉; 2) 持有的公司股份自违反上述减持意向或法律强制性规定减持公司股票之日起 6 个月内不得减持; 3) 因违反上述减持意向或法律强制性规定减持公司股票的收益归公司所有。如本机构未将前述违规减持公司股票所得收益上交公司, 则公司有权扣留应付本机构现金分红中与本机构应上交公司的违规减持所得金额相等的现金分红。

3、公司股东国开博裕、国创开元、君睿祺、鼎方源、辰德惟敬、君联茂林、拉萨庆德承诺:

(1) 自公司股票在证券交易所上市交易日起 12 个月内, 不转让或者委托他人管理本机构直接或者间接持有的公司本次发行前已发行的股份, 也不由公司回购该等股份。

(2) 本机构所持有的股份锁定期届满后, 本机构采取集中竞价交易方式减持的, 在任意连续 90 日内减持股份的总数不超过公司股份总数的 1%, 采取大宗交易方式减持的, 在任意连续 90 日内减持股份的总数不超过公司股份总数的 2%。

(3) 本机构采取集中竞价交易方式减持的, 将在首次卖出公司股份的 15

个交易日前将减持计划（包括但不限于拟减持股份的数量、来源、减持时间区间、方式、价格区间、减持原因）以书面方式通知公司并由公司向交易所备案并予以公告，并按照法律、法规及交易所规定披露减持进展情况。本机构通过集中竞价交易以外的方式减持公司股份时，本机构将提前 3 个交易日将减持意向和拟减持数量等信息以书面方式通知公司并由公司披露公告。

（4）如本机构违反上述承诺或法律强制性规定减持公司股票，本机构承诺接受以下约束措施：1）将在股东大会及中国证券监督管理委员会指定的披露媒体上公开说明违反上述减持意向或法律强制性规定减持公司股票的具体原因并向公司股东和社会公众投资者道歉；2）持有的公司股份自违反上述减持意向或法律强制性规定减持公司股票之日起 6 个月内不得减持；3）因违反上述减持意向或法律强制性规定减持公司股票的收益归公司所有。如本机构未将前述违规减持公司股票所得收益上交公司，则公司有权扣留应付本机构现金分红中与本机构应上交公司的违规减持所得金额相等的现金分红。

4、除前述股份锁定承诺外，间接持有公司股份的董事郝必喜、童小幪、陈浩，高级管理人员胡朝晖、邓哲风、申子瑜承诺：

（1）本人在锁定期届满后两年内减持公司股票的，股票减持的价格不低于公司首次公开发行股票的发行价（如公司发生分红、派息、送股、资本公积金转增股本等除权除息事项，则为按照相应比例进行除权除息调整后用于比较的发行价，以下统称发行价）；若公司上市后 6 个月内公司股票连续 20 个交易日的收盘价均低于发行价，或者公司上市后 6 个月期末股票收盘价低于发行价，本人持有公司股票的锁定期限将自动延长 6 个月；本人不因职务变更、离职等原因而放弃履行上述延长锁定期限的承诺。如违反上述承诺或法律强制性规定减持公司股票的，违规减持公司股票所得（以下称“违规减持所得”）归公司所有，如未将违规减持所得上交公司，则公司有权扣留应付现金分红中与应上交公司的违规减持所得金额相等的金额。

（2）在本人担任公司董事/监事/高级管理人员期间，每年转让的公司股份数量不超过本人直接和间接持有公司股份总数的 25%，本人离职后六个月内不转让本人直接或间接持有的公司股份。

(3) 如本人在任期内提前离职的, 在本人离职前最近一次就任公司董事/监事/高级管理人员时确定的任期内和该次任期届满后 6 个月内, 本人每年转让的公司股份数量不超过本人直接和间接持有公司股份总数的 25%。

(4) 如本人违反上述承诺或法律强制性规定减持公司股票, 本人承诺接受以下约束措施: 1) 将在股东大会及中国证券监督管理委员会指定的披露媒体上公开说明违反上述减持意向或法律强制性规定减持公司股票的具体原因并向公司股东和社会公众投资者道歉; 2) 持有的公司股份自违反上述减持意向或法律强制性规定减持公司股票之日起 6 个月内不得减持; 3) 因违反上述减持意向或法律强制性规定减持公司股票的收益上交公司。如本人未将前述违规减持公司股票所得收益上交公司, 则公司有权扣留应付本人现金分红中与应上交公司的违规减持所得金额相等的现金分红。

5、公司全体董事、监事、高级管理人员承诺: 在担任公司董事、监事、高级管理人员期间, 每年转让的股份不超过其直接和间接持有的公司股份总数的百分之二十五, 离职后半年内不转让公司股份; 如在任期内提前离职的, 在离职前最近一次就任公司董事、监事、高级管理人员时确定的任期内和该次任期届满后 6 个月内, 每年转让的股份不超过其直接和间接持有的公司股份总数的百分之二十五。

二、发行前公司滚存利润的分配

根据公司 2016 年度第一次临时股东大会决议, 公司本次公开发行股票后, 发行前滚存未分配利润由发行后的新老股东按各自的股权比例共同享有。

三、发行后公司股利分配政策

(一) 利润分配原则

公司实行持续、稳定的利润分配政策, 公司利润分配应重视对投资者的合理投资回报, 并兼顾公司的可持续发展。在保证正常经营的前提下, 坚持以现金分红为主的基本原则, 每年现金分红占当期实现可供分配利润的比例保持在合理、稳定的水平。公司利润分配不得超过累计可供分配利润的范围, 不得损害公司持续经营能力。

（二）利润分配形式

公司可以采取现金方式、股票方式或者现金与股票相结合的方式分配股利。

（三）现金分红条件

1、公司该年度实现的可分配利润（即公司弥补亏损、提取公积金后所余的税后利润）为正值，且现金流充裕，公司外部经营环境和经营状况未发生重大不利变化，实施现金分红不会影响公司后续持续经营。

2、审计机构对公司该年度财务报告出具标准无保留意见的审计报告。

3、公司无重大投资计划或重大现金支出等事项发生（募集资金项目除外）。重大投资计划或重大现金支出是指以下情形之一：（1）公司未来十二个月内拟对外的投资项目、技术改造或更新、扩建项目、收购资产或购买设备累计支出达到或超过公司最近一期经审计净资产的 50%且超过 3,000 万元；（2）公司未来十二个月内拟对外的投资项目、技术改造或更新、扩建项目、收购资产或购买设备累计支出达到或超过公司最近一期经审计总资产的 30%。

4、公司年末资产负债率超过 75%，不得进行现金分红。

5、非经常性损益形成的利润、公允价值变动形成的资本公积和未分配利润不得用于现金分红。

（四）现金分红的比例及期间间隔

在满足现金分红条件时，原则上每年进行一次年度利润分配，公司每年度采取的利润分配方式中应含有现金分配方式，公司每年现金分红的利润应不低于当年实现的可分配利润的 10%，且公司最近三年以现金方式累计分配的利润不少于该三年实现的年均可分配利润的 30%。

（五）利润分配的决策程序和机制

1、公司每年利润分配预案由公司董事会结合公司章程的规定、盈利情况、现金流量状况、发展阶段及当期资金需求，并结合股东（特别是中小股东）、独立董事、监事会的意见，认真研究和论证公司现金分红的时机、条件和最低比例、调整的条件及其决策程序要求等事宜，提出年度或中期利润分配方案，并经公司

股东大会表决通过后实施。

2、公司的具体利润分配方案由董事会、监事会审议通过后提交股东大会审议。董事会、监事会、股东大会审议利润分配方案时，应当分别经半数以上董事及三分之二以上独立董事、半数以上监事、出席股东大会的股东所持表决权的二分之一以上通过。董事会应当在提交股东大会审议的利润分配方案中说明留存的未分配利润的使用计划，独立董事、监事会应当对利润分配方案发表意见，公司应当在发布召开股东大会的通知时，公告独立董事和监事会意见。股东大会对现金分红具体预案进行审议时，应当通过多种渠道主动与股东特别是中小股东进行沟通和交流（包括但不限于提供网络投票表决、邀请中小股东参会等方式），充分听取中小股东的意见和诉求，并及时答复中小股东关心的问题。

公司股东大会对利润分配方案作出决议后，董事会须在股东大会召开后两个月内完成股利派发事项。

（七）利润分配政策的调整原则

公司根据生产经营情况、投资规划和长期发展的需要，需调整利润分配政策的，应由公司董事会根据实际情况提出利润分配政策调整议案，并分别经半数以上董事及三分之二以上独立董事、半数以上监事、出席股东大会的股东所持表决权的二分之一以上通过。其中，对现金分红政策进行调整或变更的，股东大会审议时应当经出席股东大会的股东所持表决权的三分之二以上通过。董事会应充分论证调整方案的合理性，并在议案中详细说明原因，独立董事应对此发表独立意见，公司应在股东大会召开前与中小股东充分沟通交流，调整后的利润分配政策应以股东权益保护为出发点，且不得违反中国证监会和证券交易所的有关规定。

（八）有关利润分配的信息披露

公司应当在定期报告中详细披露现金分红政策的制定及执行情况，说明是否符合公司章程的规定或者股东大会决议的要求，分红标准和比例是否明确和清晰，相关的决策程序和机制是否完备，独立董事是否尽职履责并发挥了应有的作用，中小股东是否有充分表达意见和诉求的机会，中小股东的合法权益是否得到充分维护等。对现金分红政策进行调整或变更的，还要详细说明调整或变更的条件和程序是否合规和透明等。若公司年度盈利但未提出现金分红预案、无法按照

既定的现金分红政策或最低现金分红比例确定当年利润分配方案的，应在年报中详细说明未分红的原因及独立董事的明确意见、未用于分红的资金留存公司的用途和使用计划。

（九）上市后未来三年股东回报规划

1、公司根据《公司法》等有关法律、法规及公司章程的规定，在满足现金分红条件的基础上，结合公司持续经营和长期发展，上市后未来三年内，公司原则上每年进行一次现金分红，每年以现金方式分配的利润原则上不低于当年实现的可分配利润的 10%，且公司连续三年以现金方式累计分配的利润不少于该三年实现的年均可分配利润的 30%。具体分红比例由董事会根据公司年度盈利状况和未来资金使用计划提出预案。

2、公司董事会应当综合考虑所处行业特点、发展阶段、自身经营模式、盈利水平以及是否有重大资金支出安排等因素，区分下列情形，并按照《公司章程》规定的程序，提出差异化的现金分红政策：

（1）公司发展阶段属成熟期且无重大资金支出安排的，进行利润分配时，现金分红在本次利润分配中所占比例最低应达到 80%；

（2）公司发展阶段属成熟期且有重大资金支出安排的，进行利润分配时，现金分红在本次利润分配中所占比例最低应达到 40%；

（3）公司发展阶段属成长期且有重大资金支出安排的，进行利润分配时，现金分红在本次利润分配中所占比例最低应达到 20%。

公司发展阶段不易区分但有重大资金支出安排的，可以按照上述规定处理。

3、在有条件的情况下，公司董事会可以根据公司当期的盈利规模、现金流状况、发展阶段及资金需求状况提议公司进行中期现金分红。

4、公司至少每三年重新审阅一次《未来三年股东回报规划》，根据股东（特别是公众股东）、独立董事和监事的意见，对公司正在实施的利润分配政策进行评估，确定该时段的股东回报计划。

5、公司董事会结合公司具体经营数据、盈利规模、现金流量状况、发展阶

段及当期资金需求，并结合股东（特别是中小股东）、独立董事的意见，认真研究和论证公司现金分红的时机、条件和最低比例、调整的条件及其决策程序要求等事宜，提出年度或中期利润分配方案，并经公司股东大会表决通过后实施。

公司上市后的具体股利分配政策，请详见本招股意向书摘要第三节“发行人基本情况”之“九、财务会计信息”之“（五）股利分配政策”。

四、公司特别提醒投资者关注“风险因素”中的下列风险

（一）市场竞争风险

我国第三方医学检验市场正处于快速发展的阶段，较之成熟市场，我国第三方医学检验市场占医学检验市场的比例仍较低，潜在市场空间巨大。但是，目前我国第三方医学检验市场集中程度已较高，主要市场参与者之间的竞争已从单一的价格、资源导向转为包括技术应用、网络布局、运营效率在内的综合竞争。考虑到第三方医学检验对于检验质量和运营效率的要求，未来我国第三方医学检验市场可能继续呈现寡头垄断格局。如果公司不能在检验项目、检验质量、客户服务与服务网络等方面持续提升，将可能导致公司丧失现有的市场领导地位，对公司未来业绩产生不利影响。

（二）行业政策变动风险

随着社会经济和检验技术的不断发展，检验服务需求不断上升、检验项目日益增多，医院等传统医疗机构作为医学检验业务的唯一实现主体已无法满足检验业务发展的实际情况。从规模经济和成本效率角度出发，医学检验业务向专业的独立医学实验室集中是行业发展的趋势，并已在西方成熟市场得到了印证。但是，我国目前处于经济结构调整期，各项体制改革正在逐步深入。随着我国医疗卫生体制改革的不断深入和社会医疗保障体制的逐步完善，我国医疗卫生市场的政策环境可能面临重大变化，行业相关的监管政策仍在不断完善、调整。由于我国医疗机构以公立医院为主，如果公司不能及时调整经营策略以适应医疗卫生体制改革带来的市场规则和监管政策的变化，将会难以满足以公立医院为代表的医疗机构需求，从而对公司的经营产生不利影响。

（三）医学检验及病理诊断服务执业风险

公司专业从事第三方医学检验及病理诊断业务，向各类医疗机构提供医学检验及病理诊断外包服务。公司持有医疗机构执业许可证，需对出具的医学检验结果承担相应的医疗责任。公司的医学检验及病理诊断外包服务均基于已经科学验证的检验诊断方法，制定了严格的质量控制流程，能够有效保证检验结果准确度。然而，作为医疗卫生执业机构，如果公司医学检验结果出现错误，将对患者后续的治疗产生不利影响，公司需为此承担相关医疗责任和损失赔偿责任，同时，会对公司的市场声誉和经营业绩产生重大不利影响。

（四）控股型公司架构管理风险

在我国医疗机构现行管理体制下，医疗机构需依据执业地点，取得医疗机构执业许可证书。因此，公司构建了控股型架构，母公司主要负责管理控制，各地子公司负责属区域内的具体业务。公司利润主要来源于各子公司，现金股利分配的资金主要来源于子公司的现金分红。母公司对各子公司均为绝对控股，其经营策略、财务管理、利润分配政策等均受母公司控制。母公司对各子公司的利润分配做出了明确规定，要求各子公司每年现金分配的利润不少于当年实现可分配利润的 70%，并且应当在年度结束后四个月内完成利润分配。尽管公司制订了相对完善的子公司管理制度，但是，在日常经营过程中，子公司仍具有一定的自主经营决策权，存在母公司管理制度执行不到位的风险。如果母公司无法有效控制子公司的经营风险，将会对公司的整体经营产生不利影响。同时，如果子公司利润分配不及时，也存在影响母公司现金股利分配的风险。

（五）经营业绩波动风险

公司经营过程中会面临包括本招股意向书之“第四节 风险因素”中所披露的各项已识别的风险，也会面临其他无法预知或控制的内外部因素的影响，公司不能保证未来经营业绩持续稳定增长。

报告期各期，公司营业收入分别为 183,785.77 万元、238,939.22 万元、322,157.97 万元和 179,888.09 万元，扣除非经常性损益后的归属于母公司净利润分别为 12,810.66 万元、12,652.27 万元、13,815.93 万元和 6,984.86 万元，2014 年至 2016 年保持持续增长。然而，如果公司过度扩张导致资本性支出增加、市

市场竞争加剧导致公司检验项目的价格持续大幅下降、公司所处的第三方医学检验行业政策和税收政策发生重大变化、技术或商业模式变化导致公司的服务不能较好满足客户需求、原材料采购价格大幅上涨、公司核心人员发生重大变化、或其他因素导致公司经营环境发生重大变化,而公司自身未能及时调整以应对相关变化,则不能排除公司在未来期间的经营业绩无法持续增长。

第二节 本次发行概况

- 股票种类 : 人民币普通股 (A 股)
- 每股面值 : 人民币 1.00 元
- 发行股数 : 不超过 6,868 万股, 占发行后总股本的比例不低于 10%, 全部为新股发行
- 公开发行新股数 : 新股发行数量不超过 6,868 万股
- 量
- 每股发行价格 : 【】元
- 发行市盈率 : 【】倍 (每股收益按 2016 年经审计的扣除非经常性损益前后孰低的归属于母公司股东的净利润除以本次发行后总股本计算)
- 发行市净率 : 【】倍 (按每股发行价格除以发行后的每股净资产计算)
- 发行前每股净资产 : 3.04 元 (按 2017 年 6 月 30 日经审计的归属于母公司股东的净资产与发行前股本计算)
- 发行后每股净资产 : 【】元 (按截至 2017 年 6 月 30 日经审计的归属于母公司所有者权益加上本次发行募集资金净额之和除以本次发行后总股本计算)
- 发行方式 : 采用网下向投资者询价配售和网上按市值申购定价发行相结合的方式或中国证监会认可的其他发行方式
- 发行对象 : 符合国家法律法规和监管机构规定条件的询价对象和已开立上海证券交易所股票交易账户的境内自然人、法人等投资者 (国家法律、法规和规范性文件禁止购买者除外)
- 承销方式 : 余额包销
- 预计募集资金总额与净额 : 预计募集资金总额为【】万元; 扣除发行费用后的净额为【】万元
- 发行费用概算 : 本次发行费用合计 6,198.49 万元, 其中包括承销保荐费 3,712.00 万元, 审计评估费 1,560.83 万元, 律师费 305.75 万元, 用于本次发行的信息披露费 504.00 万元, 发行手续费

115.91 万元。上述发行费用均为含税金额，发行人已与保荐机构（主承销商）、申报会计师、发行人律师充分沟通，并承诺本次发行支付发行费用所获得的增值税发票，不抵扣进项增值税。

第三节 发行人基本情况

一、发行人基本资料

公司中文名称：广州金域医学检验集团股份有限公司
公司英文名称：Guangzhou Kingmed Diagnostics Group Co.,Ltd
统一社会信用代码：9144010178891443XK
注册资本：38,920.4577 万元
法定代表人：梁耀铭
成立日期：2006 年 5 月 26 日（2015 年 7 月 24 日整体变更为股份有限公司）
经营场所：广州市国际生物岛螺旋三路 10 号
邮政编码：510000
联系电话：020-2228 3222
传真号码：020-2228 3223
公司网址：www.kingmed.com.cn
电子信箱：sid@kingmed.com.cn

二、发行人改制重组情况

（一）设立方式

本公司系由梁耀铭等共 12 名股东作为发起人，以金域有限整体变更为股份有限公司的方式设立。

2015 年 6 月 11 日，金域有限召开股东会并作出决议，同意将金域有限截至 2015 年 3 月 31 日经立信所审计后的公司净资产 32,355.34 万元按照 1:0.587229 的比例折为股份公司的股份 19,000 万股，净资产超过注册资本的部分 13,355.34 万元作为股份公司的资本公积，金域有限整体变更为股份有限公司。

金域有限本次整体变更为股份公司时 12 名发起人股东的出资已经立信所于 2015 年 7 月 15 日出具的信会师报字[2015]第 114556 号《验资报告》审验，并于 2015 年 7 月 24 日获得了广州市工商局核发的注册号为 440101000165877 的《营

业执照》。

（二）发起人

本公司由金域有限以整体变更的方式设立，发起人包括 3 名自然人和 9 名合伙企业，合计 12 名发起人股东，本公司整体变更为股份公司时各发起人的持股数量及持股比例如下：

序号	股东姓名	股份数量（万股）	股份比例
1	梁耀铭	3,513.40	18.49%
2	严婷	190.00	1.00%
3	曾湛文	190.00	1.00%
4	国开博裕	3,463.00	18.23%
5	国创开元	2,978.17	15.67%
6	君睿祺	2,264.74	11.92%
7	鑫幔域	1,863.20	9.81%
8	圣铂域	1,321.66	6.96%
9	圣域钊	1,140.00	6.00%
10	锐致	1,019.92	5.37%
11	辰德惟敬	692.61	3.65%
12	拉萨庆德	363.30	1.91%
-	合计	19,000.00	100%

（三）公司设立时拥有的主要资产和实际从事的主要业务

公司系由金域有限整体变更设立的股份公司，整体承继了金域有限的全部资产和业务，公司设立时拥有的全部资产为业务经营所必需的货币资金、存货、固定资产等经营性资产等，公司实际从事的主要业务为第三方医学检验及病理诊断服务，具体情况请参见本招股意向书摘要本节之“四、发行人业务情况”。

三、发行人股本情况

（一）本次发行前后的股本情况

本次发行前公司总股本为 38,920.46 万股，本次拟向社会公众发行不超过 6,868 万股普通股，本次发行完成后公开发行股数占公司发行后总股数的比例不

低于 10%。本次发行前后公司股本结构如下：

序号	股东名称	发行前		发行后	
		持股数量	持股比例	持股数量	持股比例
1	梁耀铭	71,068,209	18.26%	71,068,209	15.52%
2	严婷	3,500,000	0.90%	3,500,000	0.76%
3	曾湛文	3,500,000	0.90%	3,500,000	0.76%
4	国开博裕	66,127,278	16.99%	66,127,278	14.44%
5	国创开元	56,869,396	14.61%	56,869,396	12.42%
6	君睿祺	41,718,950	10.72%	41,718,950	9.11%
7	鑫镛域	36,042,650	9.26%	36,042,650	7.87%
8	圣铂域	24,346,350	6.26%	24,346,350	5.32%
9	圣域钊	21,000,000	5.40%	21,000,000	4.59%
10	锐致	18,788,000	4.83%	18,788,000	4.10%
11	鼎方源	15,568,184	4.00%	15,568,184	3.40%
12	辰德惟敬	13,225,595	3.40%	13,225,595	2.89%
13	君联茂林	10,757,615	2.76%	10,757,615	2.35%
14	拉萨庆德	6,692,350	1.72%	6,692,350	1.46%
15	社会公众股	-	-	68,680,000	15.00%
	合计	389,204,577	100.00%	457,884,577	100.00%

（二）本次发行前各股东间的关联关系及关联股东的各自持股比例

截至本招股意向书摘要签署日，公司股东间的关联关系及持股比例如下：

梁耀铭为圣域钊、鑫镛域、圣铂域和锐致的执行事务合伙人，并分别持有其 0.0999%、4.7235%、5.7501% 和 1.7886% 的份额；

严婷持有鑫镛域 28.3718% 的份额、锐致 2.7012% 的份额；

曾湛文持有圣铂域 7.7679% 的份额；

国开博裕持有圣域钊 53.7096% 的份额；

国创开元持有圣域钊 46.1904% 的份额，国开博裕 20.45% 的份额，君睿祺 5.51% 的份额，君联茂林 12.49% 的份额；

鼎方源持有君联茂林 18.73% 的份额。

君睿祺的普通合伙人为北京博道投资顾问中心（有限合伙），北京博道投资顾问中心（有限合伙）的普通合伙人为拉萨君祺企业管理有限公司；君联茂林的普通合伙人为北京君联同道投资顾问合伙企业（有限合伙），北京君联同道投资顾问合伙企业（有限合伙）的普通合伙人为拉萨君祺企业管理有限公司。

（三）本次发行前股东所持股份的流通限制和自愿锁定股份的承诺

详见本招股意向书摘要第一节之“一、本次发行前股东所持股份的限售安排、自愿锁定股份、延长锁定期限以及相关股东持股及减持意向等承诺”。

四、发行人业务情况

（一）主要产品/服务

公司的主要业务为向各类医疗机构提供包括理化质谱检验、基因组检验、病理诊断、生化发光检验、免疫学检验、其他综合检验等 6 大类超过 2,300 余项检验项目外包及科研技术服务。该类业务是以相关检验、检测技术为核心，具有广泛的适用性。

近年来，公司以现有实验室检验检测业务为中心，基于已建立的检验检测技术体系，积极研究医学检验整体服务解决方案等业务的实现途径、市场空间以及移动互联网新业务模式下的医学实验室业务实现方式，持续进行实验室多元化业务外延。公司已成功开展了包括食品卫生检测、临床试验研究、司法鉴定、健康体检、检验试剂销售业务等非医学检验及病理诊断业务，于医疗服务产业链上不断进行业务拓展。近两年公司相继成立检验试剂生产制造平台、检验信息平台、医疗冷链物流专业平台、早期项目转化平台、医药产业投资平台，尝试开拓相关业务，致力于完成由独立医学实验室向综合医学服务提供商的转变。

公司所提供的主要服务如下：

业务名称	主要服务及产品	具体内容	业务实现平台
医学检验及病理诊断类			
医学检验及病理诊断	对临床标本进行医学检验及病理诊断	向各类医疗机构等（包括医院、妇幼保健院、卫生院等）提供医学检验及病理诊断外包服务	金域检验下属 35 家分布于境内及香港的子公司 ^注
非医学检验检测类			
临床试验	对参与新药临床试验阶	为各大制药企业提供临床试验阶	广州金域、上海金

业务名称	主要服务及产品	具体内容	业务实现平台
研究	段的标本进行相应的检验检测	段的中心实验室检验服务	域
司法鉴定	对检验标本进行司法鉴定相关的检验检测	为客户提供亲子鉴定以及毒物检测等检验检测服务	圣鑫生物
食品卫生检测	对食品、药品、化妆品等进行安全性检测	为工商部门、食品卫生检查部门提供食品、药品、化妆品等的安全抽样检查，同时也为食品、药品、化妆品生产企业提供抽样前安全检查，保证产品质量	广州金域、金至检测
健康体检	为个人消费者提供健康体检服务	通过体检营业部为个体提供健康体检服务	金域体检
高端检测	为个人消费者提供非临床诊断目的的高端检测项目、健康咨询、健康管理	吸收引进境内外优秀检验项目，为个人消费者提供非临床诊断目的的高端检测项目、健康咨询、健康管理	金淮安
项目转化	早期项目成果转化	引进已具备临床应用条件的早期项目，将其转化为临床检验项目	转化研究院
其他			
试剂销售	检验相关试剂及仪器的代理销售	为公司现有医学检验类客户提供配套的检验试剂代理销售服务	圣鑫生物等
试剂生产	检验相关试剂及仪器的生产及销售	为公司客户提供检验试剂及设备的生产及销售服务	南杰生物、金圻睿
检验信息服务	检验信息平台	通过互联网平台，提供检验信息及健康管理服务	金埠网络
医疗冷链物流	医疗冷链物流服务	对外提供医疗冷链物流配送服务	金域达物流

注：除香港地区两家子公司外，上述从事医学检验及病理诊断业务的子公司中肇庆金域、深圳金域、博鳌金域、宁夏金域、青海金域因新设立、尚未实际开展业务，其医疗机构执业许可证尚在申请中。

（二）销售模式

1、销售部门组织架构

公司医学检验及病理诊断业务的销售工作主要由总部营销管理中心负责制定业务方向、营销策略、营销计划和规划、大型品牌营销活动的开展、重点新项目的开发与推广，子公司总经理负责年度销售计划的达成，子公司销售部门具体执行的方式完成。公司销售部门的组织架构如下：

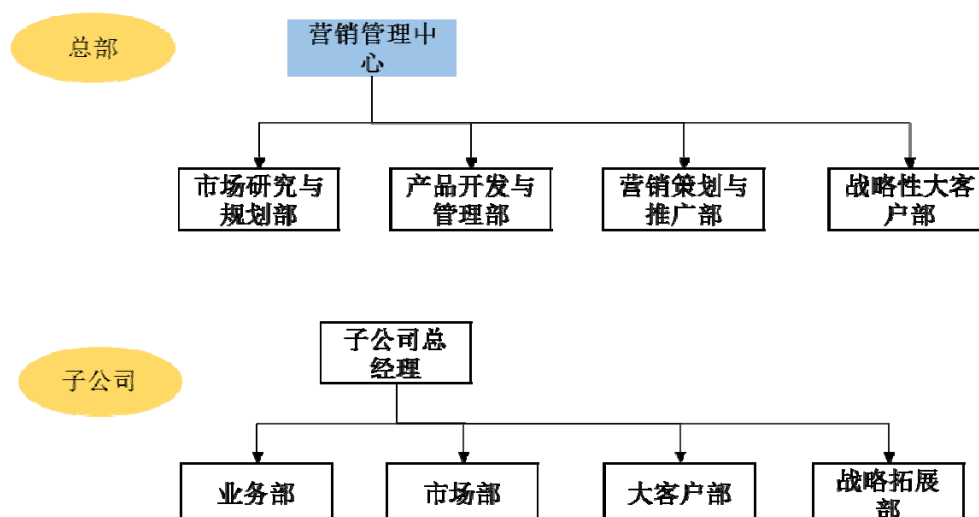

以上各部门的简要职能如下：

序号	部门名称	职能
总部		
1	营销管理中心	负责制定与实施医学检验客户营销计划以及新项目产品的规划、开发及上市，战略性大客户的开拓与管理。
1-1	市场研究与规划部	负责医学检验业务的市场研究与分析，制定集团营销策略与构建新的业务模式。
1-2	产品开发与管理部	负责组织集团产品线梳理、完善与管理，以临床为导向的疾病系列规划与策略制定、市场推广。
1-3	营销策划与推广部	负责集团品牌营销策略的制定，全国性品牌营销活动的策划与活动执行；
1-4	战略性大客户部	负责集团战略性大客户的开拓、维护、管理与项目实施，并协调子公司完成相关项目。
子公司		
1	业务部	具体负责常规检验业务的销售计划与目标达成
2	市场部	负责组织省级以下学术营销与重点产品推广活动开展
3	大客户部	具体执行当地市场商业大客户营销工作
4	合作共建部	根据总部发展战略，结合子公司所在地市场环境，负责当地市场实验室合作共建工作

2、销售流程

公司医学检验及病理诊断业务一般性销售流程如下：

- A. 销售人员至客户处，与客户单位谈判并最终达成合作意向；
- B. 业务部根据合同内容及客户需求，对检验及服务要求进行细化，发送给

所在子公司实验室、外勤服务部、财务部、采购部等部门进行合同评审，知会各部门对实验室检验、物流服务、财务对账收款等方面给予配合；

C. 根据双方认可的合作条款，签订合同；

D. 按合同约定的时间、内容收取标本、进行检验检测并出具检验报告和结算清单并月结收取回款。

3、销售模式

公司医学检验及病理诊断业务均采用直销的方式，由子公司直接面向其营销覆盖区域销售医学检验服务。除此之外，根据 2015 年 6 月召开的国务院常务会议精神，“探索以公建民营、民办公助等方式建立区域性检验检查中心，面向所有医疗机构开放。”公司积极践行常务会议精神，通过学术交流、实验室管理咨询、信息化支持、设备技术支持、实验室质量管理协助等合作共建方式拓展与客户的合作深度，增加客户粘性。

作为一家技术、研发驱动的独立医学实验室，公司在执行一般性的市场销售工作的同时，亦注重通过组织学术会议、科研论坛等学术推广活动，提高公司的市场认可度和品牌价值，同时借助该类学术推广活动引导临床医生认知创新检验项目。公司积极承担与医院合作的科研项目，一方面可以为临床医生提供增值服务提升客户满意度，另一方面也通过该种方式及时了解临床需求，有针对性的进行研发，为公司的技术领先性提供了基础。

五、固定资产和无形资产

（一）主要固定资产

截至 2017 年 6 月 30 日，公司固定资产情况如下：

单位：万元

项目	原值	累计折旧	净额	成新率
房屋及建筑物	51,115.96	2,038.72	49,077.25	96.01%
专用设备	58,163.99	28,949.35	29,214.63	50.23%
运输设备	2,934.07	1,762.70	1,171.37	39.92%
通用设备	9,211.16	5,229.54	3,981.62	43.23%

项目	原值	累计折旧	净额	成新率
固定资产装修	16,329.16	3,989.62	12,339.54	75.57%
合计	137,754.34	41,969.93	95,784.41	69.53%

1、自有房屋

截至 2017 年 7 月 31 日，公司共拥有房产 5 处，具体情况如下：

金域检验现持有房产证号为粤（2016）广州市不动产权第 06200337 号的房产，房屋地址为广州市海珠区广州国际生物岛螺旋三路 10 号，面积为 28,259.82 平方米，用途为厂房，该处不动产已抵押。

沈阳金域现持有房产证号为沈房权证蒲河新城字第 N260046029 号的房产，房屋地址为沈北新区辉山大街 123-22 号（1 门），面积为 2,107.75 平方米，用途为厂房。

长沙金域现持有合计建筑面积为 19,636.51 平方米的房产，上述不动产已抵押，具体情况如下：

序号	权利人	不动产权证号	坐落	土地用途	建筑面积(平方米)
1	长沙金域	20160055351	麓天路 28 号金瑞麓谷科技园 D-1 栋 101	工业用地/工业	1,099.56
2	长沙金域	20160055348	麓天路 28 号金瑞麓谷科技园 D-1 栋 201	工业用地/工业	1,209.16
3	长沙金域	20160055349	麓天路 28 号金瑞麓谷科技园 D-1 栋 301	工业用地/工业	1,209.16
4	长沙金域	20160055350	麓天路 28 号金瑞麓谷科技园 D-1 栋 401	工业用地/工业	1,209.16
5	长沙金域	20160055355	麓天路 28 号金瑞麓谷科技园 D-1 栋 501	工业用地/工业	1,209.16
6	长沙金域	20160055352	麓天路 28 号金瑞麓谷科技园 D-1 栋 601	工业用地/工业	1,214.08
7	长沙金域	20160055353	麓天路 28 号金瑞麓谷科技园 D-1 栋 701	工业用地/工业	1,209.16

序号	权利人	不动产权证号	坐落	土地用途	建筑面积(平方米)
8	长沙金域	20160055386	麓天路 28 号金瑞 麓谷科技园 D-1 栋 801	工业用地/工业	1,272.86
9	长沙金域	20160055382	麓天路 28 号金瑞 麓谷科技园 D-2 栋 101	工业用地/工业	509.05
10	长沙金域	20160055383	麓天路 28 号金瑞 麓谷科技园 D-2 栋 102	工业用地/工业	656.48
11	长沙金域	20160055384	麓天路 28 号金瑞 麓谷科技园 D-2 栋 201	工业用地/工业	1,272.86
12	长沙金域	20160055385	麓天路 28 号金瑞 麓谷科技园 D-2 栋 301	工业用地/工业	1,272.86
13	长沙金域	20160055390	麓天路 28 号金瑞 麓谷科技园 D-2 栋 401	工业用地/工业	1,272.86
14	长沙金域	20160055387	麓天路 28 号金瑞 麓谷科技园 D-2 栋 501	工业用地/工业	1,272.86
15	长沙金域	20160055388	麓天路 28 号金瑞 麓谷科技园 D-2 栋 601	工业用地/工业	1,265.22
16	长沙金域	20160055389	麓天路 28 号金瑞 麓谷科技园 D-2 栋 701	工业用地/工业	1,272.86
17	长沙金域	20160055354	麓天路 28 号金瑞 麓谷科技园 D-2 栋 801	工业用地/工业	1,209.16
合计	-	-	-	-	19,636.51

2014 年 11 月 21 日，合肥金域与合肥高新股份有限公司签署《合肥创新产业园二期认购协议》，合肥金域购买座落于合肥高新区创新产业园二期（高新区创新大道与彩虹路交口东南角）的房屋，建筑面积 5,306.18 平方米（最终以实际测绘面积为准）。目前该房屋房产证正在办理中。

2016 年 3 月 28 日，郑州金域与河南新开元恒裕工业地产有限公司签署《房屋买卖合同》，郑州金域购买座落于南三环南，经开第十六大街西的房屋，建筑面积 23,257.70 平方米（面积最终以该房屋产权证登记面积为准）。目前该房屋房

产证正在办理中。

2、主要租赁房屋

截至 2017 年 7 月 31 日，公司租赁的主要房屋共 58 处，具体如下：

序号	承租人	出租人	租赁用途	位置	租赁面积 (平方米)	租赁期限
1	福州金域	陈维锋	独立实验室、办公	福州市鼓楼区软件园 C 区 58 号	4,330.00	2013/01/01-2017/12/31
2	贵州金域	贵阳高科投资担保有限责任公司	生产经营及相关派生业务	贵阳市高新区金阳科技产业园标准厂房 6 号 2 楼	2,592.00	2009/08/01-2019/07/31
3	金域有限	海南舒普仓储物流有限公司	办公、实验室	海口市秀英区港澳开发区翠竹路 1 号标准厂房 3 楼东侧、四楼	2,950.74	2014/03/15-2022/03/14
4	杭州金域	杭州天和建设集团有限公司	办公、研发、生产、经营	杭州市滨江区长河街道滨安路 688 号 1 幢 A 楼 1 层 101 室、2-5 层	5,192.00	2012/11/01-2020/10/31
5	吉林金域	吉林省恒展汽车零部件有限公司	办公、实验	长春市高新开发区光谷大街 1977 号办公楼 2-3 层、1 层门厅	1,846.33	2009/10/01-2018/09/30
6	吉林金域	吉林省恒展汽车零部件有限公司	实验室	长春市高新开发区光谷大街 1977 号办公楼 4 层	837.67	2015/02/10-2018/09/30
7	吉林金域	吉林省恒展汽车零部件有限公司	办公室	长春市高新开发区光谷大街 1977 号办公楼 1 层	634.26	2016/09/10-2018/09/30
8	昆明金域	昆明经济技术开发区新兴产业孵化区管理有限公司	办公	昆明经济技术开发区云大西路 39 号科技孵化区 A 幢 1 楼 103-105 号	320.00	2016/10/01-2019/01/31
9	昆明金域	昆明经济技术开发区新兴产业孵化区管理有限公司	办公	昆明经济技术开发区云大西路 39 号科技孵化区 B 幢 4 楼 402 号	680.00	2016/12/21-2019/04/20
10	昆明金域	昆明经济技术开发区新兴产业孵化区管理有限公司	办公	昆明经济技术开发区云大西路 39 号科技孵化区 B 幢 5 楼 501、502、503、504 号	2,584.12	2017/3/31-2018/3/30
11	南宁金域	南宁新技术产业建设开发总公司	医学检验实验室及相应的办公	南宁高新区中国-东盟企业总部基地二期 1 号厂房第二、四、五层	4,575.04	2016/09/01-2021/08/31
12	青岛金域	昌硕（青岛）电子有限公司	办公、实验室	青岛高科技工业园株洲路 192 号	1,940.90	2016/06/01-2019/05/31

序号	承租人	出租人	租赁用途	位置	租赁面积 (平方米)	租赁期限
13	青岛金域	昌硕(青岛)电子有限公司	办公	青岛高科技工业园株洲路192号	802.47	2017/01/06-2019/05/31
14	金域有限	上海国际医学园区集团有限公司	生产经营场所	上海市国际医学园区康新公路3377号6号楼一幢	8,713.00	2010/09/01-2022/08/31
15	石家庄金域	石家庄麦迪森动物保健品有限公司	办公、实验室	石家庄高新燕山大街148号	4,163.80	2016/04/01-2021/03/31
16	四川金域	成都前锋实业股份有限公司	办公	成都市成华区龙潭总部经济城成济路1号二号厂房	3,835.00	2015/09/01-2018/08/31
17	太原金域	山西华元医药集团有限公司	办公、生产	太原经济技术开发区龙城街2号山西华元医药集团有限公司国药大厦3、4、5层	3,776.00	2016/03/01-2026/05/31
18	天津金域	天津赛恩能源技术有限公司	医学检验项目	天津市华苑高新产业区桂苑路18号赛恩科技大厦	2,400.00	2009/12/01-2019/11/30
19	西安金域	西安经开城市投资建设管理有限责任公司	研发办公	创新孵化中心产业楼	6,135.22	2016/01/01-2020/12/31
20	郑州金域	河南省金盾彩印有限公司	生产、办公	郑州经济技术开发区第八大街63号	2,700.00	2017/07/09-2017/11/08
21	重庆金域	重庆高新区开发投资集团有限公司	办公、生产	重庆九龙坡区科城路71号、73号附1号留学生创业园A栋9楼	2,788.01	2017/01/01-2017/12/31
22	金域体检	广州智声物业管理有限公司	商业用途	广州越秀区人民北路875号一层、三层	1,980.00	2012/12/10-2022/5/21
23	金域检验	深圳市龙岗区第二人民医院	办公	深圳市龙岗区坂田街道岗头社区雪岗北路45号	4,194.66	2017/01/01-2026/12/31
24	武汉金域	湖北中冠建设有限公司	实验室、办公	武汉经济技术开发区12MC地块办公楼	3,547.88	2015/03/01-2025/02/28
25	金域有限	哈尔滨高科技开发总公司	办公、研发、设计、组装、生产或测试场所	哈尔滨高新区科技创新城巨宝一路508号企业加速器10号楼3单元1-4层	4,130.00	2014/12/08-2019/12/07
26	甘肃金域	兰州恒园乳业有限公司	实验室、办公	兰州市安宁区雪花路11号	2,315.92	2015/04/15-2020/04/14
27	金域有限	南昌中兴发展有限公司	办公、实验室	南昌艾溪湖北路688号#中座3-5层	4,121.58	2015/01/30-2023/01/29
28	南杰生物	广州市国际生物	办公、实	广州市国际生物岛螺旋	1,264.86	2017/07/29-2

序号	承租人	出租人	租赁用途	位置	租赁面积 (平方米)	租赁期限
		岛投资开发有限公司	验、中试、生产	三路1号生产区第三层301单元		019/06/28
29	金埠网络	广州市海珠科技产业园有限公司	办公	广州市海珠区新港东路2429号海珠科技大楼6楼618-624	957.50	2016/06/01-2018/12/31
30	呼和浩特金域	内蒙古银宏干细胞生命科技投资有限公司	办公、实验	呼和浩特市新城区道路内鸿盛工业园区道路内蒙古银宏生命健康产业园1#楼3-5层	3,327.27	2015/04/01-2020/03/31
31	济南金域	济南瑞海市场管理有限公司	办公、生产	济南市高新区开拓路2333号	7,455.85	2016/01/11-2025/12/16
32	肇庆金域	肇庆市鼎湖区电子商务服务中心	办公	肇庆市鼎湖区坑口民乐大道2号	90.00	2015/12/16-2017/12/15
33	香港金域	Teleway Limited	-	15 th floor, Rykadan Capital Tower, 135 Hoi Bun Road, Kowloon, Hong Kong	-	2015/10/15-2021/10/14
34	香港金域	Hong Kong Science and Technology Parks Corporation	实验室、办公	Unit 208, 2/F., Biotech Centre One, Phase 2, Hong Kong Science Park	-	2016/3/31-2019/3/30
35	震球医学	Tak Shing Investment Company Limited	-	Room Nos. 101-102, first floor of Takshing House, No, 20 Des Voeux Road Central, Hong Kong	-	2017/07/15-2019/04/13
36	新疆金域	光正置业有限公司	实验室	乌鲁木齐市经济技术开发区上海路105号	3,119.66	2016/06/01-2026/05/31
37	金圻睿	广州国际生物岛科技投资开发有限公司	办公、研发、生产	广州国际生物岛螺旋四路9号第四层A401单元	797.43	2017/02/01-2022/01/31
38	金圻睿	广州国际生物岛科技投资开发有限公司	办公、研发、生产	广州国际生物岛螺旋四路9号第四层B401单元、第五层B501单元、第六层B601。	2,554.25	2016/08/01-2021/07/31
39	长沙金域	中联重科股份有限公司	宿舍	湖南省长沙市桐梓坡西路中联重科麓谷公寓楼	434.00	2016/09/19-2017/09/18
40	金域检验	青海中小企业创业发展有限责任公司	办公、实验室	西宁经济技术开发区中小企业创业园新材料产业园二号厂房五楼	2,700.00	2017/6/1-2022/05/31
41	金域检验	袁野	办公、实验室	北京市朝阳区京顺东街6号院26号	2,500.00	2017/06/01-2023/05/31
42	宁夏金域	贺兰县科技创新	实验室、	宁夏银川市贺兰县富兴	2,541.39	2017/03/20-

序号	承租人	出租人	租赁用途	位置	租赁面积 (平方米)	租赁期限
		中心	办公	北街创业东路5号科技创新中心4-5层		2027/03/19
43	圣鑫生物	山西华元医药集团有限公司	医学实验室以及办公经营	太原经济技术开发区龙城街2号山西华元医药集团有限公司国药大厦6层	1,628.00	2017/10/1-2027/9/30
44	金域达物流	广州市海珠科技产业园有限公司	办公、实验室	广州市海珠区新港东路2429海珠科技大楼第一、四层103.400.418房间	825.50	2016/11/1-2020/6/30
45	金域达物流	广州番禺巨大汽车音响设备有限公司	工业、仓储	番禺区石楼镇岳溪村白沙湖地块二, 自编巨大集团研发制造基地C-2厂房第1、2和第三层	5,267.00	2017/8/1-2022/07/31
46	金至检测	广州市海珠科技产业园有限公司	办公、实验室	广州市海珠区新港东路2429海珠科技大楼第二、四层207.208.409房间	314.00	2017/7/1-2020/6/30
47	金至检测	广州市海珠科技产业园有限公司	办公、实验室	广州市海珠区新港东路2429海珠科技大楼第二、三、四层219-221.301.307-310.403.413-417房间	1,771.90	2017/7/1-2020/6/30
48	圣鑫生物	广州市海珠科技产业园有限公司	办公、实验室	广州市海珠区新港东路2429海珠科技大楼第一、二层101.105.106.201-206.209-217	2,354.60	2017/7/1-2020/6/30
49	圣鑫生物	广州市海珠科技产业园有限公司	办公、实验室	广州市海珠区新港东路2429海珠科技大楼第一层大堂中南面靠右三间房间	36.00	2016/11/1-2020/6/30
50	广州金域	广州市海珠科技产业园有限公司	办公、实验室	广州市海珠区新港东路2429海珠科技大楼第四层404-409.419.420.421.422-424、会客间.4楼客梯电梯间位置房间	1,682.90	2016/11/1-2020/6/30
51	广州金域	广州市海珠科技产业园有限公司	办公、实验室	广州市海珠区新港东路2429海珠科技大楼第三层318-322房间	957.50	2016/11/1-2020/6/30
52	广州金域	广州市海珠科技	办公、实	广州市海珠区新港东路	1,066.50	2016/11/1-2

序号	承租人	出租人	租赁用途	位置	租赁面积 (平方米)	租赁期限
		产业园有限公司	验室	2429 海珠科技大楼第五层 503.518-522 房间		020/6/30
53	广州金域	广州市海珠科技产业园有限公司	办公、实验室	广州市海珠区新港东路 2429 海珠科技大楼第一层 102.107 房间	197.00	2017/6/1-2020/6/30
54	广州金域	广州国际生物岛科技投资开发有限公司	办公、研发、生产	广州市国际生物岛螺旋三路 12 号第四层 401、402 单元	714.66	2017/5/1-2018/5/31
55	广州金域	广州腾泽投资管理有限公司	宿舍	广州市国际生物岛星岛环南路 96 号生物岛企业总部社区及配套设施 B1 栋第 4 层至第 16 层	20,800.00	2017/3/15-2021/12/31
56	广州金域	广州腾泽投资管理有限公司	宿舍	广州市国际生物岛星岛环南路 96 号生物岛企业总部社区及配套设施 A2 栋: 两房一厅共四套(房号: 217、317、515、517)、一房一厅共 7 套(房号: 302、303、308、309、310、312、316)	916.00	2017/3/1-2021/12/31
57	广州金域	广州腾泽投资管理有限公司	宿舍	广州市国际生物岛星岛环南路 96 号生物岛企业总部社区及配套设施 A6 栋第 3 层至第 5 层, 共 14 套。其中两房一厅共十套(房号: 303、311、403、405、406、409、411、503、505、511) 三房一厅共计四套(房号: 310、402、410、502)	1,570.00	2017/3/1-2021/12/31
58	广州金域	广州市海珠科技产业园有限公司	宿舍	广州市海珠区新港东路海诚西街 5 号二、三、四层 自编 201-213.215-218.301-304.306-318.401-403.405.407.409.411.413.415.417.418 房	2049.3	2017/1/1-2017/12/31

公司租赁的主要房产中，部分房产存在产权证正在办理或因房产性质的问题，暂时无法办理的情况。目前，海南金域、四川金域、西安金域、青海金域、广州金域生物岛宿舍租赁用房的房产证仍在办理过程中；甘肃金域租赁用房系出

租方在出让取得土地上建设的自有房产，尚未办理房产证。上述相关房产的出租方均出具了证明。福州金域、金域体检因出租方权证问题，暂无权属证书，上述相关房产出租方已出具承诺：如因租赁房屋的权属瑕疵导致承租方无法继续使用，出租方将承担由此带来的损失。公司及子公司租赁主要房产面积合计 153,979.67 平方米，因出租方权证问题暂无权属证书的租赁房屋面积合计 6,310.00 平方米，占主要房屋租赁面积的 4.10%。公司上述租赁房产未取得产权证书主要由于办理周期较长等原因，对出租方的房屋产权不存在重大直接影响，由于房屋权证原因导致无法办理房产证的租赁房产占主要租赁房产面积的比例较低，租赁房产到期续租不存在实质性障碍。

公司房屋租赁合同未办理备案。根据最高人民法院《关于审理城镇房屋租赁合同纠纷案件具体适用法律若干问题的解释》（2009 年 9 月 1 日起施行），当事人以房屋租赁合同未按法律、行政法规规定办理备案手续为由请求确认合同无效的，人民法院不予支持。因此，出租方或其他第三方均不能以房屋租赁合同未办理房屋租赁备案手续为由主张房屋租赁合同无效。故该等房屋租赁合同未办理租赁备案登记不会影响该等租赁合同效力，也不会对公司及其子公司的持续经营产生实质性重大不利影响。

3、主要设备

截至 2017 年 6 月 30 日，公司及其子公司原值 200 万元以上的主要机器具体如下：

单位：万元

序号	名称	所属公司	期末原值	期末净值	成新率
1	液质联用仪	广州金域	205.00	6.83	3.33%
2	正置扫描显微镜及核心分析系统	广州金域	223.00	7.43	3.33%
3	透射电子显微镜	广州金域	214.20	21.42	10.00%
4	液质联用仪	广州金域	205.00	23.91	11.66%
5	液质联用仪	广州金域	250.00	45.83	18.33%
6	液相色谱-串联四级杆质谱联用仪	广州金域	389.00	90.76	23.33%
7	照相显微镜	广州金域	209.20	69.85	33.39%
8	串联质谱仪及 MPX 系统	广州金域	230.00	88.16	38.33%
9	全自动快速微生物质谱检测系统	广州金域	225.00	93.74	41.66%

序号	名称	所属公司	期末原值	期末净值	成新率
10	照相显微镜	广州金域	259.50	125.42	48.33%
11	液相色谱串联质谱联用系统	广州金域	250.00	120.82	48.33%
12	细胞分散仪	广州金域	229.60	118.62	51.66%
13	透射电子显微镜	广州金域	320.00	165.32	51.66%
14	液相色谱-串联四级杆质谱联用仪	广州金域	260.00	147.33	56.66%
15	超高效液相色谱仪	广州金域	250.00	145.83	58.33%
16	高效液相色谱串联质谱仪	广州金域	280.00	168.00	60.00%
17	高通量基因测序仪	广州金域	564.34	366.82	65.00%
18	超高效液相色谱/三重四级杆串联质谱联用仪	广州金域	292.90	224.56	76.67%
19	半导体测序仪	广州金域	320.00	245.33	76.67%
20	高效液相-串联质谱仪系统	广州金域	200.00	156.67	78.33%
21	超高效液相色谱-三重四级杆串联质谱仪	广州金域	240.00	204.00	85.00%
22	安捷伦 Bravo 自动化液体处理平台	广州金域	295.00	255.67	86.67%
23	全自动扫片显微镜系统 Z2 卡尔蔡司	广州金域	399.00	345.80	86.67%
24	高通量半导体基因测序仪 DA8600	广州金域	320.00	282.67	88.33%
25	高通量第二代基因测序系统	广州金域	204.78	187.71	91.67%
26	核酸质谱分析系统	广州金域	263.58	241.61	91.67%
27	液相色谱串联质谱联用系统	上海金域	250.00	95.83	38.33%

(二) 主要无形资产

1、计入无形资产的土地使用权

截至 2017 年 7 月 31 日，公司计入无形资产的土地使用权 2 处，情况如下：

序号	权证编号	权利人	房地座落	用途	建筑面积 (m ²)	登记时间	他项权利
1	粤(2017)肇庆鼎湖不动产权第 0000058 号	肇庆金域	肇庆市鼎湖区新城 59 区 (B-59-03-01)	医卫慈善用地	56,418.13	2016/10/12	无
2	粤(2017)肇庆鼎湖不动产权第 0000059 号	肇庆金域	肇庆市鼎湖区新城 59 区 (B-59-02)	医卫慈善用地	60,975.96	2016/10/12	无

2、商标





截至 2017 年 7 月 31 日，公司拥有国内注册商标 97 项，国际注册商标 48 项，具体情况如下：





(1) 境内注册商标

序号	商标内容	注册人	注册证号	有效期	核定范围	他项权利
1	金域	金域检验	3430605	2014/10/07-2024/10/06	第 5 类	无
2	金域	金域检验	4295897	2007/03/28-2027/03/27	第 10 类	无
3	金域	金域检验	4295895	2008/03/21-2018/03/20	第 39 类	无
4	金域	金域检验	3170139	2013/12/07-2023/12/06	第 42 类	无
5	金域	金域检验	3170138	2013/07/21-2023/07/20	第 44 类	无
6	京域	金域检验	3420803	2014/11/21-2024/11/20	第 42 类	无
7	京域	金域检验	3420802	2014/11/28-2024/11/27	第 44 类	无
8	金域	金域检验	8802838	2011/11/14-2021/11/13	第 42 类	无
9	金域	金域检验	8803031	2011/12/14-2021/12/13	第 44 类	无
10	金域	金域检验	9909919	2012/11/07-2022/11/06	第 5 类	无
11	金域	金域检验	9909944	2012/11/07-2022/11/06	第 10 类	无
12	金域	金域检验	14374172	2015/07/28-2025/07/27	第 35 类	无
13	金域	金域检验	9910002	2012/11/07-2022/11/06	第 42 类	无
14	金域	金域检验	9910038	2012/11/07-2022/11/06	第 44 类	无
15	KINGMED	金域检验	3430346	2014/10/07-2024/10/06	第 5 类	无
16	KINGMED	金域检验	4295899	2007/03/28-2027/03/27	第 10 类	无
17	KINGMED	金域检验	3435689	2014/08/14-2024/08/13	第 35 类	无
18	KINGMED	金域检验	4295908	2008/03/21-2018/03/20	第 39 类	无

序号	商标内容	注册人	注册证号	有效期	核定范围	他项权利
19	KINGMED	金域检验	3179039	2013/12/14-2023/12/13	第 42 类	无
20	KINGMED	金域检验	3179038	2013/07/28-2023/07/27	第 44 类	无
21	KINGMED	金域检验	8802859	2011/11/14-2021/11/13	第 42 类	无
22	KINGMED	金域检验	8803013	2011/12/14-2021/12/13	第 44 类	无
23	KingMed	金域检验	9909905	2012/11/07-2022/11/06	第 5 类	无
24	KingMed	金域检验	9909962	2012/11/07-2022/11/06	第 10 类	无
25	KingMed	金域检验	9909990	2012/11/07-2022/11/06	第 42 类	无
26	KingMed	金域检验	9910044	2012/11/07-2022/11/06	第 44 类	无
27		广州金域	4295907	2007/10/14-2017/10/13	第 5 类	无
28		金域检验	4295909	2008/03/21-2018/03/20	第 39 类	无
29		金域检验	3824548	2016/04/07-2026/04/06	第 44 类	无
30		金域检验	4295900	2007/10/14-2017/10/13	第 5 类	无
31		金域检验	4295898	2007/03/28-2027/03/27	第 10 类	无
32		金域检验	4295894	2008/03/21-2018/03/20	第 35 类	无
33		金域检验	4295911	2008/03/21-2018/03/20	第 39 类	无
34		金域检验	4295893	2008/03/21-2018/03/20	第 42 类	无

序号	商标内容	注册人	注册证号	有效期	核定范围	他项权利
35		金域检验	3882588	2016/06/07-2026/06/06	第 44 类	无
36	KingMed Diagnostics	金域检验	10006288	2012/12/28-2022/12/27	第 5 类	无
37	KingMed Diagnostics	金域检验	10006392	2012/11/21-2022/11/20	第 10 类	无
38	KingMed Diagnostics	金域检验	10006440	2012/12/28-2022/12/27	第 42 类	无
39	KingMed Diagnostics	金域检验	10006484	2012/12/28-2022/12/27	第 44 类	无
40	金域检验	金域检验	10311773	2013/02/21-2023/02/20	第 44 类	无
41	KingMed	金域检验	14374234	2015/05/28-2025/05/27	第 35 类	无
42	金域—社区医检直通车	金域检验	14373805	2015/05/28-2025/05/27	第 42 类	无
43	金域—社区医检直通车	金域检验	14373923	2015/05/28-2025/05/27	第 44 类	无
44		广州金域	13767365	2015/03/14-2025/03/13	第 5 类	无
45		金域检验	14374268	2015/08/07-2025/08/06	第 35 类	无
46	KML	金域检验	4295901	2007/10/14-2017/10/13	第 5 类	无
47	KML	金域检验	4295896	2007/03/28-2027/03/27	第 10 类	无
48	KML	金域检验	4295910	2008/06/14-2018/06/13	第 35 类	无
49	KML	金域检验	4295912	2008/03/21-2018/03/20	第 42 类	无
50	KML	金域检验	4064356	2007/04/21-2027/04/20	第 44 类	无
51	金域	金域检验	7330811	2010/08/14-2020/08/13	第 16 类	无
52	金域	金域检验	7327935	2010/10/14-2020/10/13	第 40 类	无
53	金域	金域检验	12646396	2015/04/07-2025/04/06	第 9 类	无

序号	商标内容	注册人	注册证号	有效期	核定范围	他项权利
54	金域	金域检验	12646475	2014/10/14-2024/10/13	第 28 类	无
55	金域	金域检验	12646153	2015/03/21-2025/03/20	第 45 类	无
56	金域检验	金域检验	12646413	2015/03/28-2025/03/27	第 9 类	无
57	金域检验	金域检验	12646495	2014/10/14-2024/10/13	第 28 类	无
58	金域检验	金域检验	12646171	2015/03/21-2025/03/20	第 45 类	无
59	KINGMED	金域检验	7330827	2010/08/14-2020/08/13	第 16 类	无
60	KINGMED	金域检验	7327920	2010/10/14-2020/10/13	第 40 类	无
61	KingMed	金域检验	12646295	2015/04/07-2025/04/06	第 1 类	无
62	KingMed	金域检验	12646363	2015/03/28-2025/03/27	第 9 类	无
63	KingMed	金域检验	12646595	2015/03/28-2025/03/27	第 41 类	无
64	KingMed	金域检验	12646126	2015/03/21-2025/03/20	第 45 类	无
65	KingMed Diagnostics	金域检验	12645991	2015/03/21-2025/03/20	第 1 类	无
66	KingMed Diagnostics	金域检验	12646008	2015/03/21-2025/03/20	第 9 类	无
67		金域检验	12646272	2014/10/21-2024/10/20	第 1 类	无
68		金域检验	12646429	2015/04/07-2025/04/06	第 9 类	无
69		金域检验	12646456	2014/10/14-2024/10/13	第 28 类	无
70		金域检验	12646903	2014/10/21-2024/10/20	第 41 类	无

序号	商标内容	注册人	注册证号	有效期	核定范围	他项权利
71		金域检验	12646201	2015/03/21-2025/03/20	第 45 类	无
72		金域检验	7330834	2010/11/14-2020/11/13	第 16 类	无
73		金域检验	7328196	2010/10/14-2020/10/13	第 40 类	无
74	KMD	金域检验	12646310	2015/04/07-2025/04/06	第 1 类	无
75	KMD	金域检验	12646344	2015/03/28-2025/03/27	第 9 类	无
76	KMD	金域检验	12646535	2014/10/14-2024/10/13	第 28 类	无
77	KMD	金域检验	12646134	2014/10/14-2024/10/13	第 45 类	无
78	KMD	金域检验	10006863	2012/11/21-2022/10/20	第 44 类	无
79	KMD	金域检验	10006820	2013/01/07-2023/01/06	第 42 类	无
80	KMD	金域检验	10006703	2013/02/14-2023/02/13	第 10 类	无
81	KMD	金域检验	10006749	2012/11/28-2022/11/27	第 5 类	无
82		金域检验	13982412	2015/06/14-2025/06/13	第 45 类	无
83		金域检验	13982407	2015/08/14-2025/08/13	第 1 类	无
84	KingMed Diagnostics	金域检验	12646027	2015/08/21-2025/08/20	第 41 类	无
85	KingMed Diagnostics	金域检验	12646036	2015/08/21-2025/08/20	第 45 类	无
86	YUNHEALTH	金域检验	16377000	2016/06/21-2026/06/20	第 9 类	无
87	YUNHEALTH	金域检验	16377221	2016/04/14-2026/04/13	第 38 类	无

序号	商标内容	注册人	注册证号	有效期	核定范围	他项权利
88	YUNHEALTH	金域检验	16377413	2016/04/14-2026/04/13	第 42 类	无
89	YUNHEALTH	金域检验	16377393	2016/06/07-2026/06/06	第 44 类	无
90	智疗	金域检验	16378416	2016/05/21-2026/05/20	第 44 类	无
91		金域检验	18305687	2017/02/28-2027/02/27	第 42 类	无
92	Gohealth+	金埠网络	17296560	2016/08/14-2026/08/13	第 38 类	无
93	Gohealth	金埠网络	17296626	2016/08/28-2026/08/27	第 38 类	无
94	NATI	南杰生物	11776481	2014/04/28-2024/04/27	第 5 类	无
95	NATI	南杰生物	11776531	2014/04/28-2024/04/27	第 10 类	无
96	NATI	南杰生物	11776769	2014/04/28-2024/04/27	第 35 类	无
97	NATI	南杰生物	11776813	2014/04/28-2024/04/27	第 42 类	无

注：因母公司更名，相关资产注册人名称变更正在办理之中。

(2) 境外注册商标

序号	商标内容	注册人	注册证号	有效期	核定范围	他项权利
1	金域	金域检验	301097514	2008/04/18-2018/04/17	香港第 35 类	无
2	金域	金域检验	301097514	2008/04/18-2018/04/17	香港第 42 类	无
3	金域	金域检验	301097514	2008/04/18-2018/04/17	香港第 44 类	无
4	KINGMED	金域检验	301097523	2008/04/18-2018/04/17	香港第 35 类	无
5	KINGMED	金域检验	301097523	2008/04/18-2018/04/17	香港第 42 类	无

序号	商标内容	注册人	注册证号	有效期	核定范围	他项权利
6	KINGMED	金域检验	301097523	2008/04/18-2018/04/17	香港第 44 类	无
7		金域检验	301097532	2008/04/18-2018/04/17	香港第 35 类	无
8		金域检验	301097532	2008/04/18-2018/04/17	香港第 42 类	无
9		金域检验	301097532	2008/04/18-2018/04/17	香港第 44 类	无
10	KML	金域检验	301097541	2008/04/18-2018/04/17	香港第 35 类	无
11	KML	金域检验	301097541	2008/04/18-2018/04/17	香港第 42 类	无
12	KML	金域检验	301097541	2008/04/18-2018/04/17	香港第 44 类	无
13	KMD	金域检测	302138986	2012/01/16-2022/01/16	香港第 35 类	无
14	KMD	金域检测	302138986	2012/01/16-2022/01/16	香港第 42 类	无
15	KMD	金域检测	302138986	2012/01/16-2022/01/16	香港第 44 类	无
16	KingMed Diagnostics	金域检验	302138977	2012/01/16-2022/01/16	香港第 44 类	无
17	金域	金域检验	302481741	2012/12/28-2022/12/27	香港第 9 类	无
18	金域	金域检验	302481741	2012/12/28-2022/12/27	香港第 10 类	无
19	KingMed	金域检验	302481769	2012/12/28-2022/12/27	香港第 5 类	无
20	KingMed	金域检验	302481769	2012/12/28-2022/12/27	香港第 9 类	无
21	KingMed	金域检验	302481769	2012/12/28-2022/12/27	香港第 10 类	无
22		金域检验	302481750	2012/12/28-2022/12/27	香港第 5 类	无

序号	商标内容	注册人	注册证号	有效期	核定范围	他项权利
23		金域检验	302481750	2012/12/28-2022/12/27	香港第 9 类	无
24		金域检验	302481750	2012/12/28-2022/12/27	香港第 10 类	无
25	KMD	金域检测	4373401	2013/07/23-2023/07/22	美国第 42 类	无
26	KingMed Diagnostics	金域检验	4513271	2014/04/15-2024/04/14	美国第 44 类	无
27	金域	金域检测	N/72282	2013/11/13-2020/11/13	澳门第 10 类	无
28	金域	金域检测	N/72283	2013/11/13-2020/11/13	澳门第 42 类	无
29	金域	金域检测	N/72281	2013/11/13-2020/11/13	澳门第 44 类	无
30	KingMed	金域检测	N/72280	2013/11/13-2020/11/13	澳门第 10 类	无
31	KingMed	金域检测	N/72279	2013/11/13-2020/11/13	澳门第 42 类	无
32	KingMed	金域检测	N/72275	2013/11/13-2020/11/13	澳门第 44 类	无
33		金域检测	N/72276	2013/11/13-2020/11/13	澳门第 10 类	无
34		金域检测	N/72277	2013/11/13-2020/11/13	澳门第 42 类	无
35		金域检测	N/72278	2013/11/13-2020/11/13	澳门第 44 类	无
36	金域	金域检验	01604084	2013/10/16-2023/10/15	台湾第 10 类	无
37	金域	金域检验	01616209	2013/12/16-2023/12/15	台湾第 42 类	无
38	金域	金域检验	01607663	2013/11/01-2023/10/31	台湾第 44 类	无
39		金域检验	01608614	2013/11/16-2023/11/15	台湾第 10 类	无

序号	商标内容	注册人	注册证号	有效期	核定范围	他项权利
40		金域检验	01616210	2013/12/16-2023/12/15	台湾第 42 类	无
41		金域检验	01610363	2013/11/16-2023/11/15	台湾第 44 类	无
42	KML	金域检测	944473	2007/10/22-2017/10/22	英国、新加坡、美国第 35 类	无
43	KML	金域检测	944473	2007/10/22-2017/10/22	英国、新加坡第 42 类	无
44	KML	金域检测	944473	2007/10/22-2017/10/22	英国、新加坡第 44 类	无
45	KINGMED	广州金域	945601	2007/10/24-2017/10/24	德国、英国、新加坡第 42 类	无
46	KINGMED	广州金域	945601	2007/10/24-2017/10/24	德国、英国、新加坡第 44 类	无
47	金域	广州金域	952574	2008/01/11-2018/01/11	德国、英国、新加坡、美国第 42 类	无
48	金域	广州金域	952574	2008/01/11-2018/01/11	德国、英国、新加坡、美国第 44 类	无

注：因母公司更名，相关资产注册人名称变更正在办理之中。

3、专利权

截至 2017 年 7 月 31 日，公司共拥有专利权 260 项，具体如下：

序号	专利类别	专利号	专利名称	专利权人	申请日期	有效期	取得方式	他项权利
1	实用新型	ZL201120222513.9	血液肿瘤综合诊断用标本盒	福州金域	2011/06/28	10 年	受让取得	无
2	实用新型	ZL201120538863.6	一种微小离心管开盖器	福州金域	2011/12/20	10 年	受让取得	无
3	实用新型	ZL201220106995.6	试管筒座	福州金域	2012/03/20	10 年	受让取得	无
4	实用新型	ZL201220107030.9	标本夹	福州金域	2012/03/20	10 年	受让取得	无

序号	专利类别	专利号	专利名称	专利权人	申请日期	有效期	取得方式	他项权利
5	实用新型	ZL201220107015.4	卡片式玻片盒	福州金域	2012/03/20	10年	受让取得	无
6	实用新型	ZL201220107004.6	荧光玻片保存架	福州金域	2012/03/20	10年	受让取得	无
7	发明专利	ZL201310072966.1	PCR 酶切分型快速鉴定土壤和环境环境中军团菌的方法	福州金域	2013/03/07	20年	受让取得	无
8	实用新型	ZL201520535335.3	清洗细胞培养板的自动刷	福州金域	2015/07/22	10年	原始取得	无
9	实用新型	ZL201520535423.3	反应试纸保存板	福州金域	2015/07/22	10年	原始取得	无
10	实用新型	ZL201520535527.4	多功能开口器	福州金域	2015/07/22	10年	原始取得	无
11	实用新型	ZL201520535620.5	排枪试剂盒	福州金域	2015/07/22	10年	原始取得	无
12	发明专利	ZL201110130344.0	环孢霉素 A 免疫原、特异性抗体、检测试剂及检测试剂盒	福州金域	2011/05/19	20年	原始取得	无
13	实用新型	ZL200820002610.5	一种标本箱	广州金域	2008/02/03	10年	原始取得	无
14	实用新型	ZL201020685071.7	具有凹陷冰槽的冷冻盒	福州金域	2010/12/28	10年	受让取得	无
15	实用新型	ZL201020661152.3	防偏侧孵育盒	广州金域	2010/12/15	10年	原始取得	无
16	实用新型	ZL201020661150.4	显温孵育盒	广州金域	2010/12/15	10年	原始取得	无
17	实用新型	ZL201220390207.0	话筒支架	广州金域	2012/08/08	10年	原始取得	无
18	实用新型	ZL201220382354.3	多功能打孔机	广州金域	2012/08/02	10年	原始取得	无
19	实用新型	ZL201220382651.8	带笔易事贴板	广州金域	2012/08/02	10年	原始取得	无
20	实用新型	ZL201220382743.6	多功能便签纸座	广州金域	2012/08/02	10年	原始取得	无
21	实用新型	ZL201220382051.1	裁纸器	广州金域	2012/08/02	10年	原始取得	无

序号	专利类别	专利号	专利名称	专利权人	申请日期	有效期	取得方式	他项权利
22	实用新型	ZL201220382132.1	带LED时钟的笔筒	广州金域	2012/08/02	10年	原始取得	无
23	实用新型	ZL201220382375.5	起钉器	广州金域	2012/08/02	10年	原始取得	无
24	实用新型	ZL201220392554.7	一次性环保移液槽	广州金域	2012/08/08	10年	原始取得	无
25	实用新型	ZL201220384346.2	折叠密封试剂袋	广州金域	2012/08/03	10年	原始取得	无
26	实用新型	ZL201220384347.7	移液器架	福州金域	2012/08/03	10年	受让取得	无
27	实用新型	ZL201220382364.7	培养基试管架	广州金域	2012/08/02	10年	原始取得	无
28	实用新型	ZL201220382710.1	分离纯化柱试管架	广州金域	2012/08/02	10年	原始取得	无
29	发明专利	ZL200910040957.8	军团菌快速检测与分型方法	广州金域	2009/07/09	20年	原始取得	无
30	发明专利	ZL201010192273.2	军团菌运送增菌培养基	广州金域	2010/05/31	20年	原始取得	无
31	实用新型	ZL201320103431.1	易取放玻片盒	福州金域	2013/03/06	10年	受让取得	无
32	实用新型	ZL201320103261.7	简便玻片盒	福州金域	2013/03/06	10年	受让取得	无
33	实用新型	ZL201320154211.1	通风型血型卡放置架	广州金域	2013/03/30	10年	原始取得	无
34	美国发明专利	US008563713B2	Antibodies specific to carbamazepine	广州金域	2011/03/22	20年	原始取得	无
35	美国发明专利	US008569000B2	Immunoassays using antibodies specific to carbamazepine	广州金域	2011/03/22	20年	原始取得	无
36	实用新型	ZL201320356780.4	一种简易文件打孔器	广州金域	2013/06/20	10年	原始取得	无
37	实用新型	ZL201320356743.3	一种液体物品取用器	广州金域	2013/06/20	10年	原始取得	无
38	实用新型	ZL201320357110.4	一种液体物品取用勺	福州金域	2013/06/20	10年	受让取得	无
39	实用新型	ZL201320357109.1	一种多功能取药勺	广州金域	2013/06/20	10年	原始取得	无

序号	专利类别	专利号	专利名称	专利权人	申请日期	有效期	取得方式	他项权利
40	实用新型	ZL201320356778.7	一种多功能液体容器夹持器	广州金域	2013/06/20	10年	原始取得	无
41	实用新型	ZL201320357368.4	一种实验室多功能开瓶器	广州金域	2013/06/20	10年	原始取得	无
42	实用新型	ZL201420189304.2	防滑指甲钳	广州金域	2014/04/17	10年	原始取得	无
43	实用新型	ZL201420189301.9	一种多功能磨脚刷	广州金域	2014/04/17	10年	原始取得	无
44	实用新型	ZL201420189352.1	一种磨牙套组合	广州金域	2014/04/17	10年	原始取得	无
45	实用新型	ZL201420076805.X	一种自动铅笔	广州金域	2014/02/21	10年	原始取得	无
46	实用新型	ZL201420068244.9	实验室用自动批量加液装置	广州金域	2014/02/17	10年	原始取得	无
47	实用新型	ZL201420068358.3	一种热熔胶枪	广州金域	2014/02/17	10年	原始取得	无
48	实用新型	ZL201420531366.7	一种多功能量角器	广州金域	2014/09/16	10年	原始取得	无
49	实用新型	ZL201420525364.7	实验室用自动批量吸液装置	广州金域	2014/09/12	10年	原始取得	无
50	实用新型	ZL201420529213.9	一种多功能开瓶器	广州金域	2014/09/16	10年	原始取得	无
51	实用新型	ZL201420068601.1	一种用于实验室的新型无针订书机	广州金域	2014/02/17	10年	原始取得	无
52	实用新型	ZL201420069166.4	一种清洁用支架装置	广州金域	2014/02/17	10年	原始取得	无
53	发明专利	ZL201310720163.2	人血清中三种极长链脂肪酸的气相色谱-质谱检测方法	昆明金域	2013/12/24	20年	受让取得	无
54	实用新型	ZL201520368436.6	大容量标本玻片存储箱	广州金域	2015/06/01	10年	原始取得	无
55	实用新型	ZL201520369269.7	便于放置不规则标本载体的多功能试管架	广州金域	2015/06/01	10年	原始取得	无
56	实用新型	ZL201520368439.X	便于携带的标本玻片盒	广州金域	2015/06/01	10年	原始取得	无
57	实用新型	ZL201520377425.4	一种单盖单开的试管冷冻架	广州金域	2015/06/04	10年	原始取得	无

序号	专利类别	专利号	专利名称	专利权人	申请日期	有效期	取得方式	他项权利
58	实用新型	ZL201520377801.X	一种单盖多开的试管冷冻架	广州金域	2015/06/04	10年	原始取得	无
59	实用新型	ZL201520377606.7	一种组合式标本包装箱	广州金域	2015/06/04	10年	原始取得	无
60	实用新型	ZL201020685111.8	标本与申请单分离的双层标本袋	广州金域	2010/12/28	10年	原始取得	无
61	发明专利	ZL200910040956.3	军团菌种快速检测试剂盒及其检测方法	广州金域	2009/07/09	20年	原始取得	无
62	实用新型	ZL201020685089.7	多功能样本架	广州金域	2010/12/28	10年	原始取得	无
63	发明专利	ZL201210575179.4	物流信息交互方法及物流信息系统	广州金域	2012/12/26	20年	原始取得	无
64	发明专利	ZL201410253132.5	检测miR-129-2甲基化的试剂在制备检测乳腺癌试剂盒中的应用	广州金域 济南金域	2014/06/09	20年	原始取得	无
65	发明专利	ZL2015105280569	一种血红蛋白D的检测方法	广州金域	2015/08/24	20年	原始取得	无
66	发明专利	ZL201110049828.2	卡马西平免疫原、抗卡马西平特异性抗体、检测试剂及检测试剂盒	海南金域	2011/03/02	20年	受让取得	无
67	实用新型	ZL201520966936.X	婴儿橡皮环牙刷	海南金域	2015/11/26	10年	受让取得	无
68	实用新型	ZL201520997837.8	婴儿指甲钳	海南金域	2015/12/03	10年	受让取得	无
69	实用新型	ZL201520966355.6	婴儿手指牙刷	海南金域	2015/11/26	10年	受让取得	无
70	发明专利	ZL200910040282.7	军团菌选择性分离培养基	贵州金域	2009/06/16	20年	受让取得	无
71	实用新型	ZL201120520625.2	拆信封器	贵州金域	2011/12/13	10年	原始取得	无
72	实用新型	ZL201220192768.X	一种可拆的铅笔护手套	贵州金域	2012/04/28	10年	原始取得	无

序号	专利类别	专利号	专利名称	专利权人	申请日期	有效期	取得方式	他项权利
73	实用新型	ZL201220193300.2	一种试管刷架	贵州金域	2012/05/02	10年	原始取得	无
74	实用新型	ZL201220192756.7	一种广口密封夹	贵州金域	2012/04/28	10年	原始取得	无
75	实用新型	ZL201420189191.6	一种假牙牙刷	贵州金域	2014/04/17	10年	受让取得	无
76	实用新型	ZL201420189351.7	脚趾囊肿治疗器	贵州金域	2014/04/17	10年	原始取得	无
77	实用新型	ZL201420189294.2	实验室用新型药丸捻碎盒	贵州金域	2014/04/17	10年	受让取得	无
78	实用新型	ZL201120516238.1	多功能LED台灯	杭州金域	2011/12/09	10年	原始取得	无
79	实用新型	ZL201220278440.X	多功能笔筒	杭州金域	2012/06/12	10年	原始取得	无
80	实用新型	ZL201220278436.3	文件架	杭州金域	2012/06/12	10年	原始取得	无
81	实用新型	ZL201220278408.1	实验室抗菌密封剪刀盒	杭州金域	2012/06/12	10年	原始取得	无
82	实用新型	ZL201220278407.7	手握打孔器	杭州金域	2012/06/12	10年	原始取得	无
83	实用新型	ZL201420556533.3	一种医用标本贮存瓶	杭州金域	2014/09/24	10年	原始取得	无
84	实用新型	ZL201420556532.9	一种血液样品置物柜	杭州金域	2014/09/24	10年	原始取得	无
85	发明专利	ZL201110049830.X	一种卡马西平的检测方法	杭州金域	2011/03/02	20年	受让取得	无
86	实用新型	ZL201120556015.8	安全药瓶	合肥金域	2011/12/27	10年	原始取得	无
87	实用新型	ZL201120556012.4	易开盖药瓶	合肥金域	2011/12/27	10年	原始取得	无
88	实用新型	ZL201120574443.3	一种玻片盒	合肥金域	2011/12/30	10年	原始取得	无
89	实用新型	ZL201120574444.8	一种便携式LED灯	合肥金域	2011/12/30	10年	原始取得	无
90	实用新型	ZL201520284628.9	一种医学样本吸附保存卡	合肥金域	2015/04/29	10年	原始取得	无
91	实用新型	ZL201520271777.1	一种试管固定块	合肥金域	2015/04/27	10年	原始取得	无
92	实用新型	ZL201520271780.3	一种具有保温	合肥金域	2015/04/27	10年	原始	无

序号	专利类别	专利号	专利名称	专利权人	申请日期	有效期	取得方式	他项权利
			功能的载玻片存放盒				取得	
93	实用新型	ZL201520271776.7	一种便于取放的载玻片存放盒	合肥金域	2015/04/27	10年	原始取得	无
94	实用新型	ZL201520271778.6	一种试管存放盒	合肥金域	2015/04/27	10年	原始取得	无
95	实用新型	ZL201520284627.4	一种医学样本保存盒	合肥金域	2015/04/29	10年	原始取得	无
96	实用新型	ZL201520284629.3	一种用于医学检测的取样器	合肥金域	2015/04/29	10年	原始取得	无
97	实用新型	ZL201520271779.0	一种颗粒药剂干湿度检测装置	合肥金域	2015/04/27	10年	原始取得	无
98	实用新型	ZL201521008034.1	一种一体化标本接收工作站	合肥金域	2015/12/3	10年	原始取得	无
99	实用新型	ZL201120520615.9	电话机防绕线装置	吉林金域	2011/12/13	10年	原始取得	无
100	实用新型	ZL201620275337.8	一种EP管放置架	吉林金域	2016/04/06	10年	原始取得	无
101	实用新型	ZL201220151322.2	便于移动的病理科切片架	吉林金域	2012/04/10	10年	原始取得	无
102	实用新型	ZL201220151312.9	层叠式试管架	吉林金域	2012/04/10	10年	原始取得	无
103	实用新型	ZL201220151268.1	防掉装置	吉林金域	2012/04/10	10年	原始取得	无
104	实用新型	ZL201220151303.X	多功能移液装置	吉林金域	2012/04/10	10年	原始取得	无
105	实用新型	ZL201220151283.6	辅助锁定装置	吉林金域	2012/04/10	10年	原始取得	无
106	实用新型	ZL201120222501.6	肾活检标本保存盒	济南金域	2011/06/28	10年	原始取得	无
107	实用新型	ZL201220137798.0	实验室散热器	济南金域	2012/04/01	10年	原始取得	无
108	实用新型	ZL201220137800.4	试管钳	济南金域	2012/04/01	10年	原始取得	无
109	实用新型	ZL201220137799.5	易拆警示牌	济南金域	2012/04/01	10年	原始取得	无
110	实用新型	ZL201220137796.1	防滑垫	济南金域	2012/04/01	10年	原始取得	无

序号	专利类别	专利号	专利名称	专利权人	申请日期	有效期	取得方式	他项权利
111	实用新型	ZL201220137786.8	移液枪架	济南金域	2012/04/01	10年	原始取得	无
112	发明专利	ZL201310009675.8	血红方法血红蛋白液的电泳液的制备方法	济南金域	2013/01/10	20年	原始取得	无
113	实用新型	ZL201520733015.9	载玻片转运盒	济南金域	2015/09/22	10年	原始取得	无
114	实用新型	ZL201520732789.X	专用样本遮盖条	济南金域	2015/09/22	10年	原始取得	无
115	实用新型	ZL201521038038.4	一种智能生理指标检测装置	济南金域	2015/12/15	10年	原始取得	无
116	实用新型	ZL201521038039.9	一种微量取样滴管	济南金域	2015/12/15	10年	原始取得	无
117	实用新型	ZL201521038043.5	一种宫颈癌HPV取样与检测装置	济南金域	2015/12/15	10年	原始取得	无
118	实用新型	ZL201521038053.9	一种微生物检测装置	济南金域	2015/12/15	10年	原始取得	无
119	实用新型	ZL201520354469.5	培养箱专用盒	济南金域	2015/05/28	10年	原始取得	无
120	发明专利	ZL201410617453.9	一种茶碱均相酶免疫检测试剂盒及其制备方法	济南金域	2014/11/06	20年	原始取得	无
121	实用新型	ZL201420541205.6	标本采集袋	金域体检	2014/09/19	10年	受让取得	无
122	实用新型	ZL201420529211.X	一种医用标本胶片盒	金域体检	2014/09/16	10年	受让取得	无
123	实用新型	ZL201120093792.3	丁基胶塞真空采血管快速起塞器	昆明金域	2011/04/01	10年	原始取得	无
124	实用新型	ZL201120093795.7	安全型废弃枪头盛装盒	昆明金域	2011/04/01	10年	原始取得	无
125	发明专利	ZL201110320542.3	一种缺失型a地中海贫血-2基因及其检测试剂盒和PCR测序方法	昆明金域	2010/10/20	20年	原始取得	无
126	外观设计	ZL201130063742.6	CD盒(金域检验项目查询和	南京金域	2011/04/01	10年	原始取得	无

序号	专利类别	专利号	专利名称	专利权人	申请日期	有效期	取得方式	他项权利
			服务系统)					
127	实用新型	ZL201120540809.5	组织切片盛放台	南京金域	2011/12/21	10年	原始取得	无
128	实用新型	ZL201220229399.7	可擦式中性笔	南京金域	2012/05/21	10年	原始取得	无
129	实用新型	ZL201220215371.8	采血管起塞器	南京金域	2012/05/14	10年	原始取得	无
130	实用新型	ZL201220215376.0	按钮保护套	南京金域	2012/05/14	10年	原始取得	无
131	实用新型	ZL201220215403.4	旋转伸缩式笔	南京金域	2012/05/14	10年	原始取得	无
132	实用新型	ZL201220215402.X	发光笔	南京金域	2012/05/14	10年	原始取得	无
133	实用新型	ZL201420440339.9	一种临床血标本运输盒	南京金域	2014/08/06	10年	原始取得	无
134	实用新型	ZL201520474954.6	一种涂片器托盘	南京金域	2015/07/06	10年	原始取得	无
135	实用新型	ZL201520474840.1	一种管路循环水二次处理装置	南京金域	2015/07/06	10年	原始取得	无
136	实用新型	ZL201520715461.7	一种基质检验处理片	南京金域	2015/09/16	10年	原始取得	无
137	实用新型	ZL201520728439.6	一种便携式托运袋	南京金域	2015/09/21	10年	原始取得	无
138	发明专利	ZL201310242425.9	一种人尿氢化可的松的检测方法	南京金域	2013/06/18	20年	原始取得	无
139	实用新型	ZL201220104285.X	试管台架	南宁金域	2012/03/19	10年	原始取得	无
140	实用新型	ZL201220104313.8	玻片底座	南宁金域	2012/03/19	10年	原始取得	无
141	实用新型	ZL201220104341.X	玻片盒	南宁金域	2012/03/19	10年	原始取得	无
142	实用新型	ZL201220104344.3	带锁玻片盒	南宁金域	2012/03/19	10年	原始取得	无
143	实用新型	ZL201220104164.5	试管运输盒	南宁金域	2012/03/19	10年	原始取得	无
144	实用新型	ZL201220100957.X	蜡烛台	南宁金域	2012/03/16	10年	原始取得	无

序号	专利类别	专利号	专利名称	专利权人	申请日期	有效期	取得方式	他项权利
145	实用新型	ZL201220007249.1	一种带发光装置的玻片盒	南宁金域	2012/01/06	10年	原始取得	无
146	实用新型	ZL201520346652.0	便于贴近承载面使用的实验室剪刀	南宁金域	2015/05/27	10年	原始取得	无
147	实用新型	ZL201520346608.X	实验室用多角度插座	南宁金域	2015/05/27	10年	原始取得	无
148	实用新型	ZL201520346564.0	用于薄壁玻璃瓶的便携式开瓶装置	南宁金域	2015/05/27	10年	原始取得	无
149	实用新型	ZL201520346636.1	实验室用订书钉撬钉器	南宁金域	2015/05/27	10年	原始取得	无
150	实用新型	ZL201520346563.6	一种带USB接口的实验室用插座	南宁金域	2015/05/27	10年	原始取得	无
151	实用新型	ZL201520346637.6	实验室用多功能挂物架	南宁金域	2015/05/27	10年	原始取得	无
152	实用新型	ZL201520347201.9	实验室用省力使用型剪刀	南宁金域	2015/05/27	10年	原始取得	无
153	实用新型	ZL201420513115.6	一种试管手推车	青岛金域	2014/09/09	10年	原始取得	无
154	实用新型	ZL201220281368.6	放大镜	上海金域	2012/06/14	10年	原始取得	无
155	实用新型	ZL201220281378.X	易操作标尺	上海金域	2012/06/14	10年	原始取得	无
156	实用新型	ZL201220569864.1	便携式冷藏保温箱	上海金域	2012/10/31	10年	原始取得	无
157	实用新型	ZL201320354371.0	一种实验室手动打钉器	上海金域	2013/06/19	10年	原始取得	无
158	实用新型	ZL201120540875.2	一种带发光装置的试管架	沈阳金域	2011/12/21	10年	原始取得	无
159	实用新型	ZL201220132820.2	带光源书籍书架	沈阳金域	2012/03/31	10年	原始取得	无
160	发明专利	ZL201410484568.5	一种检测人血清中总睾酮的方法	沈阳金域	2014/09/19	20年	原始取得	无
161	实用新型	ZL201220132841.4	电源插座保护盖	沈阳金域	2012/03/31	10年	原始取得	无
162	实用新型	ZL201220132790.5	防锁门定位支架	沈阳金域	2012/03/31	10年	原始取得	无

序号	专利类别	专利号	专利名称	专利权人	申请日期	有效期	取得方式	他项权利
163	实用新型	ZL201220132805.8	药物碾碎器	沈阳金域	2012/03/31	10年	原始取得	无
164	实用新型	ZL201220160355.3	多功能钉书机	沈阳金域	2012/04/13	10年	原始取得	无
165	实用新型	ZL201320577174.5	一种微柱试管架	圣鑫生物	2013/09/17	10年	受让取得	无
166	实用新型	ZL201420065699.5	实验室用自动批量加液及吸液双用装置	圣鑫生物	2014/02/13	10年	受让取得	无
167	实用新型	ZL201120540792.3	一种防止眼镜腿磨损镜片的保护套	四川金域	2011/12/21	10年	原始取得	无
168	实用新型	ZL201520288316.5	储存过滤器及桌面清洁器	四川金域	2015/05/07	10年	原始取得	无
169	实用新型	ZL201520293127.7	高度可调的高稳定性标本架	四川金域	2015/05/08	10年	原始取得	无
170	发明专利	ZL201510031792.3	一种医学检测痰液标本匀质化方法及试剂的制备	四川金域	2015/01/22	20年	原始取得	无
171	实用新型	ZL201520293009.6	多功能消毒桶	四川金域	2015/05/08	10年	原始取得	无
172	实用新型	ZL2015209281208	多用途快速染片架	四川金域	2015/11/20	10年	原始取得	无
173	实用新型	ZL201120520612.5	自动旋转标识笔	天津金域	2011/12/13	10年	原始取得	无
174	实用新型	ZL201220192696.9	一种荧光笔	天津金域	2012/04/28	10年	原始取得	无
175	实用新型	ZL201220192720.9	一种试剂袋用夹子	天津金域	2012/04/28	10年	原始取得	无
176	实用新型	ZL201220192700.1	一种可替换的橡皮擦	天津金域	2012/04/28	10年	原始取得	无
177	实用新型	ZL201520942480.3	皮肤病理检测取材盒	天津金域	2015/11/23	10年	原始取得	无
178	实用新型	ZL201520943642.5	病理检测标本盒	天津金域	2015/11/23	10年	原始取得	无
179	实用新型	ZL201520944619.8	具备防倾斜结构的皮肤活检取材盒	天津金域	2015/11/23	10年	原始取得	无

序号	专利类别	专利号	专利名称	专利权人	申请日期	有效期	取得方式	他项权利
180	实用新型	ZL201521125115.X	一种细胞培养板清洗装置	天津金域	2015/12/30	10年	原始取得	无
181	发明专利	ZL2015102882608	一种亨氏小体(Heinz_Body)检测试剂盒	天津金域	2015/05/29	20年	原始取得	无
182	实用新型	ZL201120538847.7	一种可伸缩可折叠的药勺	西安金域	2011/12/20	10年	原始取得	无
183	实用新型	ZL201120555980.3	一种病理组织玻片盒	西安金域	2011/12/27	10年	原始取得	无
184	发明专利	ZL201110150942.4	一种苯巴比妥均相酶免疫检测试剂盒及其制备方法	西安金域	2011/06/07	20年	原始取得	无
185	发明专利	ZL2015105452391	一种快速检测全红细胞二十四烷一烯酸的方法	西安金域	2015/08/31	20年	受让取得	无
186	发明专利	ZL2015105449276	一种快速检测全红细胞二十四烷酸的方法	西安金域	2015/08/31	20年	受让取得	无
187	实用新型	ZL201120516206.1	标本夹	长沙金域	2011/12/09	10年	原始取得	无
188	实用新型	ZL201120516217.X	标尺	长沙金域	2011/12/09	10年	原始取得	无
189	实用新型	ZL201120538882.9	组织切片挡手板	长沙金域	2011/12/20	10年	原始取得	无
190	实用新型	ZL201320014537.4	血液检测用的离心装置	长沙金域	2013/01/11	10年	原始取得	无
191	实用新型	ZL201320685566.3	一种用于结核感染T细胞检测的耗材盒	长沙金域	2013/11/01	10年	原始取得	无
192	实用新型	ZL201420605483.3	一种自动振荡控制水浴箱	长沙金域	2014/12/20	10年	原始取得	无
193	实用新型	ZL201520118167.8	一种组装式保温装置	长沙金域	2015/02/27	10年	原始取得	无
194	实用新型	ZL201521042742.7	一种末梢血快速混匀装置	长沙金域	2015/12/15	10年	原始取得	无
195	实用新型	ZL210521030231.3	一种人工负压末梢血采样管	长沙金域	2015/12/11	10年	原始取得	无

序号	专利类别	专利号	专利名称	专利权人	申请日期	有效期	取得方式	他项权利
196	实用新型	ZL201120516179.8	正反面双用试管架	郑州金域	2011/12/09	10年	原始取得	无
197	实用新型	ZL201120516188.7	订书钉拆钉器	郑州金域	2011/12/09	10年	原始取得	无
198	实用新型	ZL201220120375.8	双头玻片刷	郑州金域	2012/03/26	10年	原始取得	无
199	实用新型	ZL201220120364.X	玻片液瓶	郑州金域	2012/03/26	10年	原始取得	无
200	实用新型	ZL201220106981.4	便携式手柄	郑州金域	2012/03/20	10年	原始取得	无
201	实用新型	ZL201120538810.4	一种量杯	重庆金域	2011/12/20	10年	原始取得	无
202	实用新型	ZL201120538825.0	一种多功能名片座	重庆金域	2011/12/20	10年	原始取得	无
203	实用新型	ZL201220101005.X	试管架	重庆金域	2012/03/16	10年	原始取得	无
204	实用新型	ZL201220100935.3	实验量杯	重庆金域	2012/03/16	10年	原始取得	无
205	实用新型	ZL201220100965.4	小型试管盒	重庆金域	2012/03/16	10年	原始取得	无
206	实用新型	ZL201220100979.6	一种软体手机展示座	重庆金域	2012/03/16	10年	原始取得	无
207	实用新型	ZL201420865314.3	实验室用多功能三维标尺	重庆金域	2014/12/31	10年	原始取得	无
208	实用新型	ZL201420865291.6	实验室用多功能标尺	重庆金域	2014/12/31	10年	原始取得	无
209	实用新型	ZL201420865258.3	实验室用多功能文具架	重庆金域	2014/12/31	10年	原始取得	无
210	实用新型	ZL201420865976.0	实验室用便携式提物装置	重庆金域	2014/12/31	10年	原始取得	无
211	实用新型	ZL201420865990.0	高安全性剪刀	重庆金域	2014/12/31	10年	原始取得	无
212	实用新型	ZL201420865912.0	实验室用安全切纸器	重庆金域	2014/12/31	10年	原始取得	无
213	实用新型	ZL2016211790075	一种用于实验室排风装置	重庆金域	2016/10/27	10年	原始取得	无
214	实用新型	ZL2016211791275	一种用于放置火焰原子吸收仪的桌子	重庆金域	2016/10/27	10年	原始取得	无

序号	专利类别	专利号	专利名称	专利权人	申请日期	有效期	取得方式	他项权利
215	实用新型	ZL201220384251.0	载玻片架	石家庄金域	2013/03/13	10年	受让取得	无
216	实用新型	ZL201320103385.5	软体试管座	石家庄金域	2013/09/11	10年	受让取得	无
217	实用新型	ZL201320357105.3	一种实验室简易挂取装置	石家庄金域	2014/01/01	10年	受让取得	无
218	实用新型	ZL201320357108.7	一种药片分割器	石家庄金域	2014/01/01	10年	受让取得	无
219	实用新型	ZL201420068978.7	一种订书机	石家庄金域	2015/02/04	10年	受让取得	无
220	实用新型	ZL201420069022.9	一种密封胶带盒	石家庄金域	2014/02/17	10年	受让取得	无
221	实用新型	ZL201620959699.9	一种易于拿取的便携式玻片盒	广州金域	2016/08/26	10年	原始取得	无
222	实用新型	ZL201620959792.X	一种组合式玻片盒	广州金域	2016/08/26	10年	原始取得	无
223	实用新型	ZL201620959825.0	实验室用带密封装置的试管	广州金域	2016/08/26	10年	原始取得	无
224	发明专利	ZL201510544092.4	一种快速检测全血红细胞十六烷一烯酸的方法	广州金域	2016/08/31	20年	原始取得	无
225	发明专利	ZL201510300359.5	一种金属元素全血质控品的制备方法	广州金域	2015/06/04	20年	原始取得	无
226	发明专利	ZL201410054962.5	一种检测 P73 基因及其启动子区甲基化状态的 MSP 法检测试剂盒	广州金域	2014/02/18	20年	原始取得	无
227	发明专利	ZL201310242935.6	高通量液相色谱法串联质谱法检测 25 羟基维生素 D 的方法	广州金域	2013/06/18	20年	原始取得	无
228	发明专利	ZL201510529530.X	一种军团菌快速检测与分型的引物及方法	广州金域	2015/08/26	20年	原始取得	无
229	发明专利	ZL201510529989.9	一种军团菌快	广州金域	2015/08/26	20年	原始	无

序号	专利类别	专利号	专利名称	专利权人	申请日期	有效期	取得方式	他项权利
		X	速检测与分型试剂盒及其检测方法				取得	
230	发明专利	ZL201510568734.4	一种检测 IDH1 和 IDH2 基因突变的引物与方法	广州金域	2015/09/09	20 年	原始取得	无
231	发明专利	ZL201510568654.9	一种检测 JAK2 基因突变的引物与方法	广州金域	2015/09/09	20 年	原始取得	无
232	实用新型	ZL201620932849.7	一种表格登记用卡套结构	贵州金域	2016/08/24	10 年	原始取得	无
233	实用新型	ZL201620698784.4	一种标本储存架	合肥金域	2016/06/27	10 年	原始取得	无
234	实用新型	ZL201521038799.X	一种自动杀菌水浴箱	南京金域	2015/12/15	10 年	原始取得	无
235	实用新型	ZL201520715398.7	一种血液样本拆分装置	南京金域	2015/09/16	10 年	原始取得	无
236	实用新型	ZL201620752646.X	一种超净工作台面试管安装架	青岛金域	2016/07/16	10 年	原始取得	无
237	实用新型	ZL201620752647.4	一种标本混匀器	青岛金域	2016/07/16	10 年	原始取得	无
238	实用新型	ZL201620752648.9	一种组合式样品架	青岛金域	2016/07/16	10 年	原始取得	无
239	实用新型	ZL201620754585.0	一种分子实验用 EP 管放置架	青岛金域	2016/07/16	10 年	原始取得	无
240	实用新型	ZL201620754610.5	一种样本处理管	青岛金域	2016/07/16	10 年	原始取得	无
241	实用新型	ZL201620515732.9	一种便于手持的检验试管	四川金域	2016/05/31	10 年	原始取得	无
242	实用新型	ZL201620459602.8	一种清洗玻璃器皿装置	沈阳金域	2016/05/19	10 年	受让取得	无
243	实用新型	ZL201620459701.6	防止玻璃器皿碰撞的清洗装置	沈阳金域	2016/05/19	10 年	受让取得	无
244	实用新型	ZL201620334040.4	一种病理切片用一次性刀片回收盒	四川金域	2016/04/20	10 年	原始取得	无

序号	专利类别	专利号	专利名称	专利权人	申请日期	有效期	取得方式	他项权利
245	实用新型	ZL201521125126.8	一种用于细胞培养板的智能清洗刷	天津金域	2015/12/30	10年	原始取得	无
246	实用新型	ZL201521125127.2	一种台账系统	天津金域	2015/12/30	10年	原始取得	无
247	实用新型	ZL201621343519.0	一种用于离心机的转子	天津金域	2016/12/08	10年	原始取得	无
248	实用新型	ZL201621343112.8	一种玻片放置盒	天津金域	2016/12/08	10年	原始取得	无
249	实用新型	ZL201620628346.0	一种用于高压蒸汽灭菌锅箱门的智能门禁系统	长沙金域	2016/06/23	10年	原始取得	无
250	实用新型	ZL201521121874.9	自动负压末梢血采样管	长沙金域	2015/12/31	10年	原始取得	无
251	实用新型	ZL201620331265.4	微柱处理装置	海南金域	2016/04/20	10年	原始取得	无
252	实用新型	ZL201620518109.9	一种病理组织处理仪	重庆金域	2016/05/31	10年	原始取得	无
253	实用新型	ZL201620206002.0	一种用于盛放玻璃器皿的器皿柜	重庆金域	2016/03/17	10年	原始取得	无
254	实用新型	ZL201620206023.2	一种用于浸泡玻璃器皿的筒易酸缸	重庆金域	2016/03/17	10年	原始取得	无
255	发明专利	ZL201410631056.7	苯妥因均相酶免疫检测试剂盒及其多克隆抗体的制备方法	重庆金域	2014/11/12	20年	原始取得	无
256	实用新型	ZL201621179965.2	一种医学纸片标本袋点数装置	深圳金域	2016/11/03	10年	原始取得	无
257	实用新型	ZL201621179966.7	一种生物检验用拍照装置	深圳金域	2016/11/03	10年	原始取得	无
258	实用新型	ZL2016212406241	一种防碎玻片盒	金域达物流	2016/11/17	10年	原始取得	无
259	发明专利	ZL2015107733366	一种用于军团菌快速检测与分型的试剂盒	黑龙江金域	2015/11/16	20年	原始取得	无

序号	专利类别	专利号	专利名称	专利权人	申请日期	有效期	取得方式	他项权利
			及其检测方法					
260	实用新型	ZL2016214068644	一种血样标本采集卡	江西金域	2016/12/21	10年	原始取得	无

注：受让取得均为母子公司或子公司间内部转让。

4、软件著作权

截至 2017 年 7 月 31 日，公司及其子公司共拥有软件著作权 132 项，具体如下：

序号	登记号	软件名称	著作权人	首次发表日	登记期	取得方式	权利范围
1	2012SR095822	福州金域健康检测系统 V1.0	福州金域	2012/07/02	50年	原始取得	全部权利
2	2012SR095600	福州金域实验室成本分析管理系统 V1.0	福州金域	2012/07/02	50年	原始取得	全部权利
3	2012SR095821	福州金域实验室人力资源管理系统 V1.0	福州金域	2012/07/02	50年	原始取得	全部权利
4	2012SR095448	福州金域实验室项目查询服务系统 V1.0	福州金域	2012/07/02	50年	原始取得	全部权利
5	2012SR095447	福州金域实验室在线服务系统 V1.0	福州金域	2012/07/02	50年	原始取得	全部权利
6	2012SR095444	福州金域实验室诊断系统 V1.0	福州金域	2012/07/02	50年	原始取得	全部权利
7	2016SR011114	福州金域报告单打印系统 V1.0	福州金域	2015/11/19	50年	原始取得	全部权利
8	2016SR011191	福州金域基因检测项目管理系统 V1.0	福州金域	2015/11/19	50年	原始取得	全部权利
9	2016SR010929	福州金域检测项目质量控制信息系统 V1.0	福州金域	2015/11/19	50年	原始取得	全部权利
10	2016SR010940	福州金域血液室检测项目管理系统 V1.0	福州金域	2015/11/19	50年	原始取得	全部权利
11	2009SR06118	金域人力资源管理系统 V1.0	广州金域	2008/11/30	50年	原始取得	全部权利
12	2008SR37517	金域 LIR 系统 V1.0	广州金域	2006/07/01	50年	原始取得	全部权利
13	2009SR06117	金域体检系统 V1.0	广州金域	2008/05/01	50年	原始取得	全部权利
14	2011SR014231	医学检验项目成本分析管理系统 V1.0	广州金域	2010/10/10	50年	原始取得	全部权利
15	2011SR014230	金域在线服务系统 V1.0	广州金域	2010/06/01	50年	原始取得	全部权利

序号	登记号	软件名称	著作权人	首次发表日	登记期	取得方式	权利范围
16	2011SR031332	金域检验项目查询服务系统 V1.0	广州金域	2011/03/01	50 年	原始取得	全部权利
17	2014SR021617	金域标本信息上传服务系统 V1.0	广州金域	2013/01/31	50 年	原始取得	全部权利
18	2014SR021513	金域下载结果报告单服务系统 V1.0	广州金域	2013/01/31	50 年	原始取得	全部权利
19	2015SR020229	医学检测数据管理系统 V2.0	广州金域	2014/03/30	50 年	原始取得	全部权利
20	2015SR028806	检验知识管理数据系统 V1.0	广州金域	2014/07/03	50 年	原始取得	全部权利
21	2012SR076517	实验室人事管理系统 V1.0	贵州金域	2012/07/31	50 年	原始取得	全部权利
22	2012SR076485	健康检测管理系统 V1.0	贵州金域	2012/07/31	50 年	原始取得	全部权利
23	2012SR076519	检验流程管理系统 V1.0	贵州金域	2012/07/31	50 年	原始取得	全部权利
24	2012SR076510	医学检测服务分类系统 V1.0	贵州金域	2012/07/31	50 年	原始取得	全部权利
25	2012SR076511	检验报告在线服务系统 V1.0	贵州金域	2012/07/31	50 年	原始取得	全部权利
26	2012SR076513	实验室检测项目成本分析系统 V1.0	贵州金域	2012/07/31	50 年	原始取得	全部权利
27	2012SR121091	员工管理系统 V1.0	杭州金域	2012/08/21	50 年	原始取得	全部权利
28	2012SR121089	市场管理系统 V1.0	杭州金域	2012/08/21	50 年	原始取得	全部权利
29	2012SR121052	耗材管理系统 V1.0	杭州金域	2012/08/21	50 年	原始取得	全部权利
30	2012SR120690	现场物料管理系统 V1.0	杭州金域	2012/08/21	50 年	原始取得	全部权利
31	2012SR121102	报告单远程打印系统 V1.0	杭州金域	2012/08/21	50 年	原始取得	全部权利
32	2012SR121084	实验室操作系统 V1.0	杭州金域	2012/08/21	50 年	原始取得	全部权利
33	2011SR088649	合肥金域业务成本分析管理系统 V1.0	合肥金域	2011/04/10	50 年	原始取得	全部权利
34	2011SR087068	合肥金域人事档案系统 V1.0	合肥金域	2009/12/01	50 年	原始取得	全部权利
35	2014SR190564	金域检验 i 付医院订单系统 V1.0	合肥金域	未发表	-	原始取得	全部权利
36	2011SR087075	合肥金域健康体检系统 V1.0	合肥金域	2010/02/01	50 年	原始取得	全部权利

序号	登记号	软件名称	著作权人	首次发表日	登记期	取得方式	权利范围
37	2011SR087078	合肥金域在线打印系统 V1.0	合肥金域	2010/12/01	50年	原始取得	全部权利
38	2011SR087084	合肥金域检验管理系统 V1.0	合肥金域	2009/12/01	50年	原始取得	全部权利
39	2011SR087081	合肥金域项目通管理系统 V1.0	合肥金域	2011/03/01	50年	原始取得	全部权利
40	2016SR006986	金域医学检验库存管理系统	合肥金域	2015/11/20	50年	原始取得	全部权利
41	2013SR019364	实验室标本统计系统 V1.0	济南金域	2012/11/09	50年	原始取得	全部权利
42	2013SR019755	客服服务流程系统 V1.0	济南金域	2012/11/09	50年	原始取得	全部权利
43	2013SR019311	病理实验单管理系统 V1.0	济南金域	2012/11/09	50年	原始取得	全部权利
44	2010SR061351	昆明金域人事管理系统 V1.0	昆明金域	2009/12/01	50年	原始取得	全部权利
45	2011SR031410	昆明金域医学检验项目 成本分析管理系统 V1.0	昆明金域	2011/04/10	50年	原始取得	全部权利
46	2011SR031409	昆明金域在线服务系统 V1.0	昆明金域	2010/12/01	50年	原始取得	全部权利
47	2010SR061353	昆明金域 LIS 系统 V1.0	昆明金域	2009/12/01	50年	原始取得	全部权利
48	2012SR110773	南京金域医学检测中心 检验项目查询服务系统 V1.0	南京金域	2012/07/11	50年	原始取得	全部权利
49	2013SR009862	南京金域医学检测中心 医学检验信息管理系统 V1.0	南京金域	2012/07/11	50年	原始取得	全部权利
50	2012SR110701	南京金域医学检测中心 成本分摊系统 V1.0	南京金域	2012/07/11	50年	原始取得	全部权利
51	2012SR110696	南京金域医学检测中心 体检系统 V1.0	南京金域	2012/07/11	50年	原始取得	全部权利
52	2012SR109917	南京金域医学检测中心 人力资源管理系统 V1.0	南京金域	2012/07/11	50年	原始取得	全部权利
53	2015SR225818	金域外勤服务部考核软 件 V1.0	南京金域	未发表	-	原始取得	全部权利
54	2012SR110767	南京金域医学检测中心 在线服务系统客户端	南京金域	2012/07/11	50年	原始取得	全部权利

序号	登记号	软件名称	著作权人	首次发表日	登记期	取得方式	权利范围
		V1.0					
55	2016SR061831	金域外勤投诉软件 V1.0	南京金域	2016/03/25	50年	原始取得	全部权利
56	2013SR006129	报告单质量审核系统 V1.0	南宁金域	2012/11/05	50年	原始取得	全部权利
57	2013SR006126	采购管理系统 V1.0	南宁金域	2012/11/05	50年	原始取得	全部权利
58	2013SR006346	项目信息管理系统 V1.0	南宁金域	2012/11/05	50年	原始取得	全部权利
59	2014SR142036	兰信检验系统软件 V1.0	青岛金域	2012/05/22	50年	原始取得	全部权利
60	2013SR003652	异常单管理系统 V1.0	上海金域	2012/10/24	50年	原始取得	全部权利
61	2013SR003560	市场业务分析系统 V1.0	上海金域	2012/10/24	50年	原始取得	全部权利
62	2013SR003542	耗材供应系统 V1.0	上海金域	2012/10/24	50年	原始取得	全部权利
63	2013SR003724	管理会计系统 V1.0	上海金域	2012/10/24	50年	原始取得	全部权利
64	2013SR003661	骨髓实验单系统 V1.0	上海金域	2012/10/24	50年	原始取得	全部权利
65	2013SR003784	报表管理系统 V1.0	上海金域	2012/10/24	50年	原始取得	全部权利
66	2013SR097064	实验室信息化管理系统 V1.0	沈阳金域	2013/08/01	50年	原始取得	全部权利
67	2013SR097067	病理诊断检测项目管理 系统 V1.0	沈阳金域	2013/08/01	50年	原始取得	全部权利
68	2013SR097069	感染性疾病检测项目管 理系统 V1.0	沈阳金域	2013/08/01	50年	原始取得	全部权利
69	2013SR096912	基因检测管理系统 V1.0	沈阳金域	2013/08/01	50年	原始取得	全部权利
70	2011SR031412	昆明金域检验项目查询 服务系统 V1.0	四川金域	2011/03/01	50年	受让取得	全部权利
71	2010SR061513	昆明金域体检管理系统 V1.0	四川金域	2010/02/01	50年	受让取得	全部权利
72	2012SR115409	客服管理系统 V1.0	四川金域	2012/08/28	50年	原始取得	全部权利
73	2013SR010900	检验项目管理系统 V1.0	四川金域	2012/08/28	50年	原始取得	全部权利
74	2012SR115713	标本流程系统 V1.0	四川金域	2012/08/28	50年	原始取得	全部权利
75	2012SR115512	配送管理系统 V1.0	四川金域	2012/08/28	50年	原始取得	全部权利
76	2013SR001170	实验单操作系统 V1.0	四川金域	2012/08/28	50年	原始取得	全部权利
77	2012SR115957	物料信息分析系统 V1.0	四川金域	2012/08/28	50年	原始取得	全部权利

序号	登记号	软件名称	著作权人	首次发表日	登记期	取得方式	权利范围
78	2012SR119616	质量管理体系 V1.0	天津金域	2012/09/12	50 年	原始取得	全部权利
79	2012SR119611	结算系统 V1.0	天津金域	2012/09/12	50 年	原始取得	全部权利
80	2012SR119621	库存管理系统 V1.0	天津金域	2012/09/12	50 年	原始取得	全部权利
81	2013SR035960	天津金域检测报告单流 程管理系统 V1.0	天津金域	2013/04/08	50 年	原始取得	全部权利
82	2013SR036110	天津金域检测咨询处理 系统 V1.0	天津金域	2013/04/08	50 年	原始取得	全部权利
83	2013SR036111	天津金域实验室质量优 化管理系统 V1.0	天津金域	2013/04/08	50 年	原始取得	全部权利
84	2013SR034816	天津金域微生物检测管 理系统 V1.0	天津金域	2013/04/08	50 年	原始取得	全部权利
85	2013SR034819	天津金域实验室管理系 统 V1.0	天津金域	2013/04/08	50 年	原始取得	全部权利
86	2013SR034821	天津金域检测项目管理 系统 V1.0	天津金域	2013/04/08	50 年	原始取得	全部权利
87	2015SR261035	组织病理实验流程管理 系统 V1.0	天津金域	2015/10/30	50 年	原始取得	全部权利
88	2015SR256758	细胞病理实验流程管理 系统 V1.0	天津金域	2015/10/30	50 年	原始取得	全部权利
89	2015SR256750	骨髓检测实验流程管理 系统 V1.0	天津金域	2015/10/30	50 年	原始取得	全部权利
90	2015SR253527	免疫室检测项目管理系 统 V1.0	天津金域	2015/10/10	50 年	原始取得	全部权利
91	2015SR253443	送检标本管理系统 V1.0	天津金域	2015/10/10	50 年	原始取得	全部权利
92	2015SR252927	微生物检测项目管理系 统 V1.0	天津金域	2015/10/10	50 年	原始取得	全部权利
93	2012SR072559	长沙金域医学检验所在 线查询和打印系统 V1.0	长沙金域	2012/07/30	50 年	原始取得	全部权利
94	2012SR072388	长沙金域医学检验所项 目管理系统 V1.0	长沙金域	2012/07/30	50 年	原始取得	全部权利
95	2012SR072560	长沙金域医学检验所健 康体检系统 V1.0	长沙金域	2012/07/30	50 年	原始取得	全部权利
96	2012SR072395	长沙金域医学检验所诊 断系统 V1.0	长沙金域	2012/07/30	50 年	原始取得	全部权利
97	2012SR032007	实验室在线服务系统 V1.0	重庆金域	2012/03/26	50 年	原始取得	全部权利
98	2012SR031999	实验室人力资源管理系	重庆金域	2012/03/26	50 年	原始取得	全部权利

序号	登记号	软件名称	著作权人	首次发表日	登记期	取得方式	权利范围
		统 V1.0					
99	2012SR032002	实验室项目查询服务系统 V1.0	重庆金域	2012/03/26	50 年	原始取得	全部权利
100	2012SR032005	健康检测系统 V1.0	重庆金域	2012/03/26	50 年	原始取得	全部权利
101	2012SR032008	实验室诊断系统 V1.0	重庆金域	2012/03/26	50 年	原始取得	全部权利
102	2012SR031993	实验室成本分析管理系统 V1.0	重庆金域	2012/03/26	50 年	原始取得	全部权利
103	2015SR057482	地中海贫血检测项目管理系统 V1.0	重庆金域	2015/01/15	50 年	原始取得	全部权利
104	2015SR057263	PCR 管理及实验表单制定（打印）软件 V1.0	重庆金域	2014/11/01	50 年	原始取得	全部权利
105	2016SR357154	金域体检车系统软件 V1.0	青岛金域	2016/07/31	50 年	原始取得	全部权利
106	2017SR029862	Go 健康用户端软件（Android 版）V1.0	金埠网络	2015/07/01	50 年	原始取得	全部权利
107	2017SR029136	Go 健康用户端软件（IOS 版）V1.0	金埠网络	2015/07/01	50 年	原始取得	全部权利
108	2017SR024004	检验设备仓储信息管理系统 V1.0	青岛金域	2016/9/12	50 年	原始取得	全部权利
109	2017SR008406	基因检测系统管理软件 V1.0	青岛金域	2016/9/30	50 年	原始取得	全部权利
110	2017SR017064	临床检验数据管理系统 V1.0	青岛金域	2016/11/9	50 年	原始取得	全部权利
111	2017SR009640	基于模块化快速组合的化学发光免疫检测软件 V1.0	青岛金域	2016/9/20	50 年	原始取得	全部权利
112	2017SR008879	微量元素检测分析软件 V1.0	青岛金域	2016/11/9	50 年	原始取得	全部权利
113	2017SR008317	常见病病例分析诊断数据库管理软件 V1.0	青岛金域	2016/10/10	50 年	原始取得	全部权利
114	2017SR008921	临床生化检测数据库分析系统 V1.0	青岛金域	2016/10/30	50 年	原始取得	全部权利
115	2017SR226336	孕周计算管理系统 V1.0	吉林金域	2017/03/03	50 年	原始取得	全部权利
116	2017SR097383	GPS 温控管理系统	沈阳金域	2016/3/2	50 年	原始取得	全部权利
117	2017SR097389	数字冰冻系统	沈阳金域	2014/1/2	50 年	原始取得	全部权利
118	2017SR097519	金域病理远程会诊平台	沈阳金域	2015/8/2	50 年	原始取得	全部权利
119	2017SR188990	潜在癌症基因功能挖掘	广州金域	未发表	50 年	原始取得	全部权利

序号	登记号	软件名称	著作权人	首次发表日	登记期	取得方式	权利范围
		工具软件 V1.0					
120	2017SR183751	蓝丝带在行动.国家两癌检查项目专用 IT 系统 V1.0	广州金域; 圣鑫; 金域集团	2015/4/15	50 年	原始取得	全部权利
121	2017SR209844	飞行质谱基因突变结果分类筛选工具软件 V1.0	昆明金域	2017/3/1	50 年	原始取得	全部权利
122	2017SR209968	细菌生长快慢比较软件 V1.0	广州金域	2017/3/30	50 年	原始取得	全部权利
123	2017SR211486	线粒体基因功能注释工具软件 V1.0	昆明金域	2017/3/1	50 年	原始取得	全部权利
124	2017SR209852	综合性寻找癌症基因互作靶标的工具软件 V1.0	黑龙江金域	2017/3/20	50 年	原始取得	全部权利
125	2017SR209660	金域检验集团文控移动端 App 软件 V2.0	黑龙江金域	2016/9/16	50 年	原始取得	全部权利
126	2017SR238985	胃炎三项自动导入结果联机系统 V1.0	黑龙江金域	2017/3/20	50 年	原始取得	全部权利
127	2017SR209982	域医通.国家两癌检查项目专用 IT 系统离线应用软件 V1.0	广州金域	2016/8/1	50 年	原始取得	全部权利
128	2017SR211498	金域检验集团文控门户系统 V2.0	昆明金域	2016/8/12	50 年	原始取得	全部权利
129	2017SR209785	无创胎儿微缺失微重复分析软件 V1.0	广州金域	2017/4/1	50 年	原始取得	全部权利
130	2017SR304664	双向对接服务系统 V1.0	上海金域	2016/12/1	50 年	原始取得	全部权利
131	2017SR237389	金域检验集团 IT 资源管理系统 V1.0	黑龙江金域	2016/6/21	50 年	原始取得	全部权利
132	2017SR229979	批量自动开具发票工具软件 V1.0	黑龙江金域	2017/3/20	50 年	原始取得	全部权利

(三) 业务许可证

公司及其子公司的经营范围和经营方式符合《公司法》、《公司登记管理条例》及其他法律、法规和规范性文件的规定，截至本招股意向书摘要签署日，除个别新设子公司或拟开展新业务的子公司外，公司及其子公司已取得了生产经营所需的资质，主要包括《医疗机构执业许可证》、《医疗器械经营企业许可证》等相应的业务许可和资质证照。

1、医疗机构执业许可证

本公司及其下属公司取得《医疗机构执业许可证》的具体情况如下：

序号	医疗机构名称	登记号	医疗机构类别	诊疗科目	有效期限
1	广州金域	440105041419	临床检验中心	医学检验科/病理科	2016/04/08-2021/04/08
2	福州金域	220082350100413939	-	医学检验科；临床体液、血液专业；临床微生物学专业；临床化学检验专业；临床免疫、血清学专业；临床细胞分子遗传学专业/病理科	2015/03/03-2021/03/02
3	海南金域	460000460104150012	临床检验中心	医学检验科、病理科	2014/12/25-2019/12/24
4	杭州金域	77662204233010816P1102	临床检验所（站）	医学检验科；临床体液、血液专业；临床微生物学专业；临床化学检验专业；临床免疫、血清学专业/病理科	2015/06/30-2020/06/29
5	合肥金域	66790634534010419P1202	临床检验	临床体液、血液专业/临床生化检验专业/临床免疫、血清学专业；临床微生物学专业/病理科、临床细胞分子遗传学专业	2012/08/27-2018/08/26
6	吉林金域	20160011	医学检验	医学检验科；临床体液、血液专业、临床微生物学专业；临床化学检验专业；临床免疫、血清学专业；临床细胞分子遗传学专业/病理科	2016/12/13-2021/12/12
7	济南金域	250503370114439939	医学检验中心	医学检验科；临床体液、血液专业；临床微生物学专业；临床化学检验专业；临床免疫、血清学专业、临床细胞分子遗传学专业/病理科	2013/02/01-2022/02/28
8	昆明金域	68129820-053011115P1202	临床检验所（站）	医学检验科；临床体液、血液专业；临床微生物学专业；临床化学检验专业；临床免疫、血清学专业/病理科/临床细胞分子遗传学专业	2013/12/26-2018/12/25
9	南京金域	66067650832010217P1102	临床检验所（站）	医学检验科；临床体液、血液专业；临床微生物学专业；临床化学检验专业；临床免疫、血清学专业；临床细胞分子遗传学专业//病理科	2017/05/10-2019/05/09
10	广西金域	58195228-745010717P1202	医学检验所	医学检验科、病理科	2016/10/13-2017/10/23
11	上海金域	PDY25196X31011519P1102	临床检验所（站）	医学检验科；临床体液、血液专业；临床微生物学专业；临床化学检验专业；临床免疫、血清学专业/临床细胞分子遗传学专业/病理科	2016/11/30-2021/11/17

序号	医疗机构名称	登记号	医疗机构类别	诊疗科目	有效期限
12	石家庄金域	PDY99912613010819L1009	临床检验所	医学检验科；临床体液、血液专业；临床微生物学专业；临床化学检验专业；临床免疫、血清学专业；临床细胞分子遗传学专业/病理科	2016/03/25-2021/03/24
13	四川金域	55107368751010817P1102	—	医学检验科；临床体液、血液专业；临床微生物学专业；临床化学检验专业；临床免疫、血清学专业、临床细胞分子遗传学专业/病理科	2016/01/11-2021/01/10
14	太原金域	67641239814011017L1009	临床检验所（站）	医学检验科；临床微生物学专业；临床化学检验专业；临床免疫、血清学专业、临床细胞分子遗传学专业/病理科	2015/06/01-2020/05/31
15	天津金域	68186199912010417P1202	临床检验所	医学检验科/临床血液与体液检验专业、临床化学检验专业、临床免疫检验专业、临床微生物检验专业、临床细胞分子遗传学专业，病理科	2015/11/20-2018/11/20
16	西安金域	PDY10120861011217P1202	临床检验所（站）	医学检验科；临床体液、血液专业；临床微生物学专业；临床化学检验专业；临床免疫、血清学专业/病理科/临床细胞分子遗传学专业/临床基因扩增检验	2016/04/07-2018/10/30
17	长沙金域	PDY50001443010413P1202	—	医学检验科；临床体液、血液专业；临床微生物学专业；临床化学检验专业；临床免疫、血清学专业/病理科	2015/01/23-2020/01/22
18	郑州金域	67007266-041010417P1102	医学检验所	医学检验科/病理科	2017/01/02-2022/01/01
19	重庆金域	PDY97031550010717P1202	其他	医学检验科；临床体液、血液专业；临床微生物学专业；临床化学检验专业；临床免疫、血清学专业；临床细胞分子遗传学专业/病理科	2016/07/07-2021/07/06
20	贵州金域	78891443-x52011215P1202	临床检验所（站）	医学检验科；临床细胞分子遗传学专业/临床化学室；临床免疫室、临床微生物室、临床血液、体液室、分子生物检验室、病理检验室	2017/01/12-2018/01/12
21	青岛金域	56472797737021217P1201	医学检验所	医学检验科；临床体液、血液专业；临床微生物学专业；临床化学检验专业；临床免疫、血清学专业，临床细胞分子遗传学专业；病理科	2016/06/01-2031/05/31
22	金域体检	73715719244010414P1102	临床检验中心	内科/外科/妇产科；妇科专业/眼科/耳鼻喉咽喉科/医学检验科/病理科/医学影像科；X线诊断专业；超声诊断专业，心电诊断专业	2013/06/03-2018/06/02

序号	医疗机构名称	登记号	医疗机构类别	诊疗科目	有效期限
23	黑龙江金域	黑卫医证营字直第 0034 号	临床检验所	医学检验科；临床体液、血液专业；临床微生物学专业；临床化学检验专业；临床免疫、血清学专业，临床细胞分子遗传学专业；病理科	2015/08/13-2020/08/12
24	武汉金域	34724677142011819P1202	医学检验所	医学检验科（临床体液血液专业；临床微生物学专业、临床化学检验专业；临床免疫血清学专业、临床细胞分子遗传学专业）、病理科	2016/01/25-2021/01/24
25	沈阳金域	PDY10010921011317P1202	医学检验所	医学检验科（临床体液、血液专业；临床微生物学专业、临床化学检验专业；临床免疫、血清学专业、临床细胞分子遗传学专业）、病理科	2015/12/31-2020/12/30
26	江西金域	35205248-836010917P12	医学检验实验室	医学检验科；临床体液、血液专业；临床微生物学专业；临床化学检验专业；临床免疫、血清学专业；临床细胞分子遗传学专业/病理科	2017/03/14-2021/03/17
27	呼和浩特金域	PDY00655015010217P1202	临床检验所（站）	医学检验科；临床体液、血液专业；临床微生物学专业、临床化学检验专业；临床免疫、血清学专业；临床细胞分子遗传学专业/病理科	2016/06/08-2031/06/07
28	甘肃金域	51380236T62010590P1202	临床检验所（站）	医学检验科；临床体液、血液专业；临床微生物学专业；临床化学检验专业；临床免疫、血清学专业；临床细胞分子遗传学专业/病理科	2016/08/16-2021/08/06
29	新疆金域	6501000160	临床检验所（站）	医学检验科；临床体液、血液专业；临床微生物学专业；临床化学检验专业；临床免疫、血清学专业；临床细胞分子遗传学专业/病理科	2017/01/16-2022/01/16

2、医疗器械经营企业许可证

序号	名称	登记号	经营范围	有效期限
1	昆明金域	滇 012846	III 类、II 类：6841 医用化验和基础设备器具；6840 临床检验分析仪器；6840 体外诊断试剂	2019-06-15
2	四川金域	川 010334	三类：体外诊断试剂；注射穿刺器械；临川检验分析仪器；二类：医用化验和基础设备器具；消毒和灭菌设备及器具；医用冷疗、低温、冷藏设备及器具；软件	2018-09-17
3	重庆金域	渝 082058/渝 082059	6840 临床检验分析仪器（II、III）；体外诊断试剂（特殊管理诊断试剂除外）	2018-07-31
4	圣鑫生物	粤穗食药监械经营许	体外诊断试剂（特殊管理诊断试剂除外），III 类 6840 临床检验分析仪器，III 类 6834 医用射线防护	2018-04-15

序号	名称	登记号	经营范围	有效期限
		20160794 号	用品、装置	
5	石家庄金域	冀石食药监械经营许 20170108 号	6815 注册穿刺器械, 6821 医用电子仪器设备, 6822 医用光学器具、仪器及内窥镜设备, 6823 医用超声仪器及有关设备, 6824 医用激光仪器设备, 6825 医用高频仪器设备, 6826 物理治疗及康复设备, 6828 医用磁共振设备, 6830 医用 X 射线设备, 6832 医用高能射线设备, 6833 医用核素设备, 6834 医用射线防护用品、装置, 6840 临床检验分析仪器及诊断试剂(诊断试剂需低温冷藏运输贮存), 6841 医用化验和基础设备器具, 6845 体外循环及血液处理设备, 6854 手术室、急救室、诊疗室设备及器具, 6864 医用卫生材料及敷料, 6865 医用缝合材料及粘合剂, 6866 医用高分子材料及制品	2022-02-15

3、第二类医疗器械经营备案凭证

序号	名称	登记号	经营范围
1	南杰生物	粤穗食药监械经营备 20163773	批发; 二类医疗器械(不含体外诊断试剂)
2	四川金域	备案号:川蓉食药监械经营备 20160004 号	二类: 6840 临床检验分析仪器; 6840 体外诊断试剂; 6841 医用化验和基础设备器具; 6822 医用光学器具、仪器及内窥镜设备; 6858 医用冷疗、低温、冷藏设备及器具; 6857 消毒和灭菌及器具; 6864 医用卫生材料及敷料; 6870 软件
3	圣鑫生物	粤穗食药监械经营备 20161519	批发: 二类医疗器械(包括二类诊断体外试剂)
4	石家庄金域	冀石食药监械经营备 20170275 号	6840 临床检验分析仪器及诊断试剂(诊断试剂需低温冷藏运输贮存), 6841 医用化验和基础设备器具, 6864 医用卫生材料及敷料
5	金圻睿	粤穗食药监械经营备 20171665 号	批发

4、医疗器械生产许可证

序号	名称	登记号	经营范围	有效期限
1	南杰生物	粤食药监械生产许 20132334	II 类 6840 体外诊断试剂	2020-08-27

5、第一类医疗器械生产备案凭证

序号	名称	登记号	经营范围	有效期限
1	南杰生物	粤穗食药监械生产备 20160011	6840 体外诊断试剂	-
2	金圻睿	粤穗食药监械生产备 20170042 号	6840 体外诊断试剂	

6、辐射安全许可证

序号	名称	登记号	经营范围	有效期限
1	广州金域	粤环辐证[01239]	使用 III 类射线装置/丙级非密封放射性物质工作场所	2018-04-02
2	郑州金域	豫环辐证[10247]	丙级非密封放射性物质工作场所	2018-06-27
3	四川金域	川环辐证[00378]	丙级非密封放射性物质工作场所	2017-08-12

7、道路运输经营许可证

序号	名称	登记号	经营范围	有效期限
1	金域达物流	粤交运管许可穗字 440100111005	普通货运	2019-09-30

(四) 主要经营资质

1、临床基因扩增检验实验室技术审核证书/技术验收合格证书

序号	持证主体	证书编号	有效期	批准机关	发证日期
1	福州金域	NO.FJ100	5 年	福建省临床检验中心	2014/08/15
2	合肥金域	NO.00061	5 年	安徽省临床检验中心	2013/03/26
3	吉林金域	NO.031	5 年	吉林省临床检验中心	2014/03/20
4	济南金域	NO.SD1619	5 年	山东省临床检验中心	2012/12/17
5	昆明金域	NO.YN201401 2	5 年	云南省临床检验中心	2014/01/01
6	广西金域	GX-PCR-062	5 年	广西壮族自治区临床 检验中心	2017/07/31
7	太原金域	NO.SX-048	5 年	山西省卫生和计划生 育委员会	2015/07/30
8	郑州金域	NO.HN096-F1	5 年	河南省卫生厅临床检 验中心	2013/12/01
90	广州金域	NO.00221	5 年	广东省临床检验中心	2014/08/05
10	杭州金域	NO.ZJ3064	5 年	浙江省临床检验中心	2015/12/10
11	海南金域	NO.HN025	5 年	海南省卫生厅临床检 验中心	2015/06/05

序号	持证主体	证书编号	有效期	批准机关	发证日期
12	上海金域	NO.SCCL-123	3 年	上海市临床检验中心	2015/12/14
13	石家庄金域	NO.PCR201607 6	5 年	河北省临床检验中心	2016/02/16
14	青岛金域	NO. SD1084	5 年	山东省临床检验中心	2016/02/25
15	黑龙江金域	黑医管中心 2016020	5 年	黑龙江省医疗服务管 理评价中心	2016/07/25
16	甘肃金域	NO.062	5 年	甘肃省临床检验中心	2017/03/14
17	武汉金域	-	3 年	湖北省临床检验中心	2017/02/28
18	长沙金域	-	5 年	湖南省卫生计生委	2016/10/08
19	南京金域	NO.00120	5 年	江苏省临床检验中心	2017/07/31

天津市卫生局于 2013 年 3 月 20 日下发《关于同意金域医学检验所开展部分第二、三类医疗技术的批复》（津卫医政函[2013]88 号），同意天津金域开展临床基因扩增检验技术。临床基因扩增检验技术属第二类医疗技术，天津金域未开展第三类医疗技术相关业务。报告期内，公司未从事第三类医疗技术相关业务。

陕西省卫生计生委于 2014 年 9 月 11 日下发《关于同意西安金域医学检验所开展临床基因扩增技术执业的批复》（陕卫医发[2014]299 号），同意西安金域开展临床基因扩增检验技术。

四川金域与 2015 年 4 月 7 日取得四川省卫生和计划生育委员会下发的《技术审核专家组审核书》（编号：15-3010043），四川金域的临床基因扩增检验技术审核达标，准予开展。

贵州金域于 2010 年 4 月 14 日取得贵州省临床检验中心核发的《临床基因扩增检验实验室技术验收合格证书》（NO.10002），该证书有效期已于 2015 年 4 月 13 日到期。贵州金域已取得贵州省卫生和计划生育委员会下发的《医疗机构临床基因扩增检验实验室技术审核报告》，审核结论为技术审核合格。

沈阳金域于 2016 年 2 月 4 日取得辽宁省卫生计生委办公室的《关于 11 家医疗机构临床基因扩增检验实验室通过技术审核的通知》，同意沈阳金域临床基因扩增检验实验室按照核准检验项目开展临床基因扩增检验工作。

江西金域于 2016 年 6 月 3 日取得《江西省医疗机构临床基因扩增检测技术

验收评审报告》，审核结论为合格。

重庆市卫生计生委于 2014 年 12 月 18 日下发《重庆市卫生和计划生育委员会办公室关于准予涪陵中心医院等医疗机构开展临床基因扩增检验技术的通知》（渝卫办医发〔2014〕268 号），同意重庆金域开展临床基因扩增检验技术。

2、艾滋病筛查检验资格

序号	名称	核准文号	核准文件名称	文件下发日期
1	福州金域	闽卫疾控函[2009]906号	福建省卫生厅关于批准莆田市涵江区妇幼保健院等 17 个单位设立艾滋病检测筛查实验室的通知	2009-08-31
2	广州金域	粤卫函[2015]726 号	关于广东省皮肤性病防治中心等单位艾滋病确证实验室验收合格的通知	2015-07-09
3	长沙金域	湘卫疾控发[2012]16号	关于确认湖南省第十六批艾滋病病毒抗体检测初筛实验室的通知	2012-07-30
4	贵州金域	黔艾检[2011]第 3 号	贵州省艾滋病检测实验室资格证书	2011-03
5	昆明金域	云卫发[2009]1124 号	云南省卫生厅关于设置昆明金域医学检验有限公司艾滋病检测筛查实验室的批复	2009-10-30
6	南京金域	宁卫疾控[2008]27 号	关于同意南京金域医学检验中心设置艾滋病检测筛查实验室的函	2008-06-12
7	沈阳金域	辽卫函字[2012]111 号	关于认定艾滋病检测实验室的通知	2012-03-05
8	四川金域	川卫函[2010]436 号	关于同意射洪县中医院等九家单位建立艾滋病抗体检测初筛实验室的批复	2010-08-24
9	天津金域	津卫疾[2013]418 号	市卫生局关于批准天津爱维医院等三家单位设置艾滋病检测筛查实验室的通知	2013-08-12
10	西安金域	陕卫办疾控发[2014]213 号	陕西省卫生计生委办公室关于批准陕西省肿瘤医院等 10 家单位实验室为艾滋病检测筛查实验室的通知	2014-10-13
11	郑州金域	YWA20152002 号	核准证书	2015-05-27
12	重庆金域	渝卫疾[2012]17 号	重庆市卫生局关于批准江津区中心血库等 6 个单位实验室为艾滋病筛查实验室的批复	2012-04-06
13	杭州金域	浙卫发[2006]92 号	关于公布浙江省第十三批 HIV 检测实验室名单的通知	2006-04-24
14	石家庄金域	冀卫疾控[2010]6 号	河北省卫生厅关于确认艾滋病检测筛查实验室资格的通知	2010-01-27
15	江西金域	洪卫审批字[2016]42号	关于江西金域医学检验所艾滋病检测筛查实验室资格的批复	2016-05-23
16	济南金域	鲁卫疾控字[2015]11号	山东省卫生和计划生育委员会关于批准山东大学口腔医院等 29 个单位艾滋病检测实验室为艾滋病筛查实验室的通知	2015-02-09

序号	名称	核准文号	核准文件名称	文件下发日期
17	青岛金域	鲁卫疾控[2014]63号	山东省卫生和计划生育委员会关于批准山东大学齐鲁医院等19个单位艾滋病检测实验室为艾滋病筛查实验室的通知	2014-11-20
18	江西金域	洪卫审批字(2016)42号	关于江西金域医学检验所艾滋病检测筛查实验室资格的批复	2016-05-23
19	广西金域	桂卫函[2016]661号	自治区卫生计生委关于南宁协和医院等18家单位艾滋病筛查实验室和检测点资格认定的批复	2016-06-30
20	吉林金域	吉卫疾控发[2016]30号	关于全省新增31家艾滋病筛查实验室和检测点的通知	2016-11-14

3、微生物实验室

序号	名称	核准文号/备案编号	核准文件名称	核准内容	有效期限
1	福州金域	2014166012	福建省病原微生物实验室备案凭证	临床检验科实验室已完成备案	2019-03-04
2	广州金域	0105420321、0105420221、0105420121、0112120221、0112120121、0112120321、	广东省二级病原微生物实验室备案通知书	基因诊断室、免疫实验室、微生物实验室已完成备案	-
3	贵州金域	2017003、2017004、2017005、2017006	贵州省病原微生物实验室备案凭证	免疫实验室、微生物实验室、分子生物实验室、HIV初筛实验室已完成备案	2022-03-30
4	合肥金域	1101002	安徽省病原微生物实验室备案证明	微生物室已完成备案	2020-10-14
5	上海金域	浦字第022012010号	上海市病原微生物实验室备案凭证	实验诊断部已完成备案	-
6	四川金域	川卫BSL-2-A备[2013]第0181号	四川省可感染人类病原微生物二级生物安全实验室备案登记书	实验诊断部临床检验实验室已完成备案	2018-06
7	西安金域	B2-16-01-0003	西安市病原微生物二级生物安全实验室备案登记证书	微生物实验室已完成备案	-
8	南宁金域	南卫实备[2017]00010号	生物安全实验室备案证明	其实验室从事病原微生物实验活动符合规定,同意备案	2021-04-27
9	长沙金域	长卫实备字(2011)第B009号	长沙市病原微生物实验室备案凭证	病原微生物实验、HIV抗体初筛实验、临床基	2020-01-28

序号	名称	核准文号/备案编号	核准文件名称	核准内容	有效期限
			证	因扩增检验实验已完成备案	
10	江西金域	II备[2016]36011607 II备[2016]36011609 II备[2016]36011605 II备[2016]36011604 II备[2016]36011606 II备[2016]36011603 II备[2017]36010805 II备[2017]36010806	江西省病原微生物实验室备案登记表	微生物实验室已完成备案	2022-03-08
11	济南金域	B15010111、 B15010112、 B15010113、 B15010114	济南市卫生和计划生育委员会	免疫室、微生物实验室、多聚酶链反应实验室、临检室已完成备案	2020-09-14
12	呼和浩特金域	卫实备字[2016]第0001号	内蒙古自治区与人体健康有关的病原微生物实验室和实验活动备案凭证	微生物实验室	2021-07-14
13	青岛金域	B13020001	青岛市卫生局	病原微生物实验室及实验活动已完成备案	2018-12-31
14	沈阳金域	沈卫办[2013]173号	关于沈阳金域医学检验中心病原微生物实验室备案的通知	符合《规定》中二级病原微生物实验室备案标准，准予备案	-
15	重庆金域	渝(九生安备)字2013第0002号	重庆市生物安全实验室备案凭证	细菌检测、真菌检测、衣原体检测、支原体检测、梅毒螺旋体检测、病毒检测、其他检验试验	-
16	石家庄金域	SW2017058	石家庄市病原微生物实验室备案凭证	微生物实验室	

4、司法鉴定许可证

序号	机构名称	证号	鉴定业务范围	颁证机关	有效期限
1	圣鑫生物-广东金域法医物证司法鉴定所	440114203	法医病理司法鉴定、法医物证司法鉴定、微量物证司法鉴定(限油脂分析), 法医毒物司法鉴定(限乙醇检测, 毒品类检测)	广东省司法厅	2016/01/20-2021/04/05

5、食品检验机构资质认定证书

序号	机构名称	证号	鉴定业务范围	颁证机关	有效期限
1	广州金域	F2015190018	按 2015191651S 号计量认证项目及限制要求	广东省质量技术监督局	2015/02/13-2018/02/12

6、医疗器械注册证

根据《医疗器械注册管理办法》(国家食品药品监督管理总局令第4号)、《体外诊断试剂注册管理办法》(国家食品药品监督管理总局令第5号),境内医疗器械可分为三类:①境内第一类医疗器械,备案人向设区的市级食品药品监督管理部门提交备案资料;②境内第二类医疗器械,由省、自治区、直辖市食品药品监督管理部门审查,批准后发给医疗器械注册证;③境内第三类医疗器械,由国家食品药品监督管理总局审查,批准后发给医疗器械注册证。

截至本招股意向书摘要签署日,公司子公司南杰生物拥有境内二类医疗器械注册证9项,具体情况如下表所示:

序号	注册号	所有人	产品名称	有效期	类别
1	粤食药监械(准)字2014第2400009号	南杰生物	抗蛋白酶3抗体定量检测试剂盒(酶联免疫吸附法)	2014.01.07~2018.01.06	2
2	粤食药监械(准)字2014第2400005号		抗髓过氧化物酶抗体定量检测试剂盒(酶联免疫吸附法)	2014.01.07~2018.01.06	2
3	粤食药监械(准)字2014第2400007号		抗核抗体谱检测试剂盒(线性免疫分析法)	2014.01.07~2018.01.06	2
4	粤食药监械(准)字2014第2400003号		抗双链DNA抗体定量检测试剂盒(酶联免疫吸附法)	2014.01.07~2018.01.06	2
5	粤食药监械(准)字2014第2400006号		抗髓过氧化物酶抗体定量检测试剂盒(酶联免疫吸附法)	2014.01.07~2018.01.06	2
6	粤食药监械(准)字2014第2400004号		抗心磷脂抗体定量检测试剂盒(酶联免疫吸附法)	2014.01.07~2018.01.06	2
7	粤食药监械(准)字2014第2400008号		类风湿因子抗体定量检测试剂盒(酶联免疫吸附法)	2014.01.07~2018.01.06	2
8	粤食药监械(准)字2014第2400002号		血管炎自身抗体谱检测试剂盒(线性免疫分析法)	2014.01.07~2018.01.06	2
9	粤食药监械(准)字2014第2400001号		自身免疫肝病抗体谱检测试剂盒(线性免疫分析法)	2014.01.07~2018.01.06	2

7、第一类医疗器械备案信息表

截至本招股意向书摘要签署日，公司子公司南杰生物拥有经备案的第一类医疗器械产品 4 项，具体情况如下表所示：

序号	备案号	所有人	产品名称	备案日期
1	粤穗械备 20160038 号	南杰生物	样本释放剂	2016.02.05
2	粤穗械备 20170061 号	南杰生物	液基细胞和微生物处理	2017.03.07
3	粤穗械备 20160323 号	南杰生物	细胞保存液	2016.11.03
4	粤穗械备 20160324 号	南杰生物	清洗液	2016.11.03

注：第一类医疗器械备案无有效期限限制

截至本招股意向书摘要签署日，公司子公司金圻睿拥有经备案的第一类医疗器械产品 3 项，具体情况如下表所示：

序号	备案号	所有人	产品名称	备案日期
1	粤穗械备 20170149 号	金圻睿	样本释放剂	2017.05.08
2	粤穗械备 20170151 号	金圻睿	样本释放剂	2017.05.09
3	粤穗械备 20170198 号	金圻睿	液基细胞和微生物处理、保存试剂	2017.05.25

六、同业竞争及关联交易

（一）同业竞争情况

公司控股股东及实际控制人为梁耀铭先生。截至本招股意向书摘要签署日，梁耀铭先生除控股本公司外，其控制的其他企业未从事第三方医学检验业务，与公司不存在同业竞争。

综上，截至本招股意向书摘要签署日，公司控股股东、实际控制人及其控制的其他企业与公司不存在同业竞争。

（二）关联方与关联关系

根据《公司法》、《企业会计准则》等相关规定，公司主要关联方及关联关系情况如下：

1、关联自然人

（1）控股股东、实际控制人

公司控股股东、实际控制人为梁耀铭先生，严婷、曾湛文系梁耀铭一致行动人。

(2) 持股 5%以上的自然人股东

关联方名称	关联关系
梁耀铭	直接持有公司 18.26%的股权

(3) 公司关键管理人员及其关系密切的家庭成员

职别	成员
董事	梁耀铭、严婷、曾湛文、郝必喜、邓爽、童小幪、陈浩、彭永祥、李洪山（已辞任）、陈仁宝（已辞任）、朱桂龙、徐景明、余玉苗
监事	陈永坚、周丽琴、周宏斌
高级管理人员	梁耀铭、严婷、郝必喜、胡朝晖、申子瑜（已辞任）、邓哲风
其他	上述人员关系密切的家庭成员

2、关联法人

(1) 控股子公司

公司的控股子公司的具体情况请详见招股意向书摘要“第三节 发行人基本情况”之“九、财务会计信息”。

(2) 合营企业、联营企业

关联方名称	关联关系
坤育健康	公司持股 20%，公司董事及高级管理人员郝必喜担任其董事
联测科技	公司之子公司金至检测持有其 20%的股权

(3) 关联自然人直接或间接控制的法人或其他组织

关联方名称	关联关系
鑫培利	受梁耀铭控制，正在办理注销手续
金培利	受梁耀铭控制，已经注销
开曼公司	受梁耀铭控制
鑫幔域	受梁耀铭控制

圣铂域	受梁耀铭控制
圣域纺	受梁耀铭控制
锐致	受梁耀铭控制
广州市铂坤林投资咨询合伙企业（有限合伙）	梁耀铭持有 50.00% 的出资份额并担任执行事务合伙人，郝必喜持有 50.00% 的出资份额
广州金垣坤通股权投资管理有限公司	梁耀铭持有 99.00% 的股份并控制
封开县培鑫医用材料有限公司	梁耀铭之配偶宫雅南曾持有其 60% 的股权并能控制，严婷曾持有其 20% 的股权，曾湛文之配偶刘小莲曾持有其 20% 的股权。2017 年 4 月 30 日，三人已经签订股权转让协议，将其持有的 100% 的股权转让，目前已完成工商变更登记。

(4) 关联自然人担任董事、高级管理人员的法人或其他组织

关联方名称	关联关系
广州阳普医疗科技股份有限公司	公司前副总经理申子瑜曾担任其董事、副董事长
国开开元股权投资基金管理有限公司	公司董事邓爽担任其董事、总经理
华人文化（天津）投资管理有限公司	公司董事邓爽担任其董事
开元国创资本管理有限公司	公司董事邓爽担任其董事、总裁
苏州工业园区开元国创承运投资合伙企业（有限合伙）	公司董事邓爽担任其执行事务合伙人委派代表
元禾股权投资基金管理有限公司	公司董事邓爽担任其董事
苏州工业园区国创创业投资有限公司	公司董事邓爽担任其执行董事
苏州工业园区厚古创业投资合伙企业（有限合伙）	公司董事邓爽担任其执行事务合伙人委派代表
厚瑞股权投资有限公司	公司董事邓爽担任其执行董事、总经理
君联资本管理股份有限公司	公司董事陈浩担任其董事
北京君联管理咨询有限公司	公司董事陈浩担任其董事
君联资本（深圳）管理有限公司	公司董事陈浩担任其执行董事
北京君祺嘉睿企业管理有限公司	公司董事陈浩担任其董事
北京水晶石数字科技股份有限公司	公司董事陈浩担任其董事
北京合力中税科技发展有限公司	公司董事陈浩担任其董事
天涯社区网络科技股份有限公司	公司董事陈浩担任其董事
苏州赛伍应用技术有限公司	公司董事陈浩担任其董事
布丁酒店浙江股份有限公司	公司董事陈浩担任其董事

关联方名称	关联关系
中海油能源发展股份有限公司	公司董事陈浩担任其独立董事
北京昆仑万维科技股份有限公司	公司董事陈浩担任其独立董事
Parade Technologies Ltd	公司董事陈浩担任其董事
PPA Marketing Solutions Ltd	公司董事陈浩担任其董事
DIANJI HOLDING	公司董事陈浩担任其董事
Car Zone Holdings Ltd	公司董事陈浩担任其董事
CarLink Inc	公司董事陈浩担任其董事
Iserlohn Holdings Ltd	公司董事陈浩担任其董事
Car King Holding Ltd	公司董事陈浩担任其董事
Uxin Limited	公司董事陈浩担任其董事
Chetuan E-commerce Ltd	公司董事陈浩担任其董事
博裕资本有限公司	公司董事童小幪担任其管理合伙人
阿里巴巴影业集团有限公司	公司董事童小幪担任其独立非执行董事
博裕（上海）股权投资管理有限责任公司	公司董事童小幪担任其执行董事
国开博裕（上海）股权投资管理有限责任公司	公司董事童小幪担任其董事
博裕东直（上海）股权投资管理有限责任公司	公司董事童小幪担任其执行董事
博裕广渠（上海）投资管理有限公司	公司董事童小幪担任其执行董事
融信资源（香港上市公司）Rosan Resources	公司原独立董事陈仁宝担任其独立董事
凯思博投资管理公司（香港）（Keywise Capital Management）	公司原独立董事陈仁宝担任其独立董事
佛山公用事业控股有限公司	公司独立董事朱桂龙担任其董事
中国南玻集团股份有限公司	公司独立董事朱桂龙担任其独立董事
广州佛朗斯机械股份有限公司	公司独立董事朱桂龙担任其独立董事
广东嘉宝莉集团股份有限公司	公司独立董事朱桂龙担任其独立董事
江苏立华牧业股份有限公司	公司监事周宏斌担任其董事
上海细胞治疗工程技术研究中心集团有限公司	公司监事周宏斌担任其董事
密尔克卫化工供应链服务股份有限公司	公司监事周宏斌担任其董事
亚朵（上海）酒店管理有限公司	公司监事周宏斌担任其董事
康龙化成（北京）新药技术股份有限公司	公司监事周宏斌担任其董事

关联方名称	关联关系
广州市金域利安健康咨询有限公司	公司监事陈永坚担任其总经理
蓝帆医疗股份有限公司	公司前副总经理申子瑜担任其独立董事
安徽省信息产业投资控股有限公司	公司独立董事徐景明担任其董事长
安徽讯飞产业投资有限责任公司	公司独立董事徐景明担任其董事长
芜湖顶立投资管理合伙企业（有限合伙）	公司独立董事徐景明持有其 50% 的出资份额并担任其执行事务合伙人
广州市讯飞樽鸿信息技术有限公司	公司独立董事徐景明担任其董事
北京云迹科技有限公司	公司独立董事徐景明担任其董事
合肥微速科技有限公司	公司独立董事徐景明担任其董事
洽洽食品股份有限公司	公司独立董事徐景明担任其独立董事
泛海控股股份有限公司	公司独立董事余玉苗担任其独立董事
浙江森马服饰股份有限公司	公司独立董事余玉苗担任其独立董事
黄石东贝电器股份有限公司	公司独立董事余玉苗担任其独立董事

（5）持股 5%以上股份的其他法人或者一致行动人

关联方名称	关联关系
国开博裕	持有公司 16.99% 的股权
国创开元	持有公司 14.61% 的股权
君睿祺	持有公司 10.72% 的股权
鑫馒域	持有公司 9.26% 的股权
圣铂域	持有公司 6.26% 的股权
圣域纺	持有公司 5.40% 的股权

（三）关联交易

1、经常性关联交易

（1）关联销售

报告期各期，公司关联销售情况如下：

单位：万元

关联方名称	2017 年 1-6 月		2016 年度		2015 年度		2014 年度	
	金额	比例	金额	比例	金额	比例	金额	比例

坤育健康	163.85	0.09%	663.07	0.21%	120.71	0.05%	—	—
------	--------	-------	--------	-------	--------	-------	---	---

报告期内，公司主要向坤育健康提供新生儿公益筛查检验项目服务，检验价格根据发生的成本加成确定。报告期内，发生的交易金额较小，2015年、2016年、2017年1-6月占公司当期销售金额的比例仅为0.05%、0.21%和0.09%。

(2) 关联采购

报告期各期，公司关联采购情况如下：

单位：万元

关联方名称	2017年1-6月		2016年度		2015年度		2014年度	
	金额	比例	金额	比例	金额	比例	金额	比例
广州阳普医疗科技股份有限公司	251.89	0.34%	925.72	0.70%	1,744.49	1.91%	1,064.15	1.56%

广州阳普医疗科技股份有限公司主营业务为第三代真空采血系统的研发、生产和销售，是国内真空采血系统行业的龙头企业，并代理销售第三方的检测试剂，2014年至2016年阳普医疗营业收入分别为46,179.22万元、54,534.89万元和51,710.30万元，归属于母公司股东净利润分别为5,305.72万元、3,983.52万元和3,047.74万元。

报告期内，公司向广州阳普医疗科技股份有限公司采购免疫试剂，采购价格由双方谈判定价，与广州阳普医疗科技股份有限公司向其他客户的销售价格基本一致。

(3) 支付董事、监事、高级管理人员薪酬

报告期各期，公司向董事、监事、高级管理人员支付的薪酬总额分别为459.46万元、573.67万元、673.41万元和246.88万元。

(4) 关联担保

截至本招股意向书摘要签署日，公司尚未履行完毕的关联担保情况如下（以下担保中，公司均作为被担保方）：

单位：万元

担保方	担保金额	担保起始日	担保到期日	担保是否已经履行完毕
梁耀铭	2,109.00	2014-10-12	2019-10-12	否
梁耀铭	2,531.00	2015-3-20	2019-10-12	否
梁耀铭	4,300.00	2016-6-24	2021-6-23	否
梁耀铭	6,500.00	2016-6-1	2021-5-31	否
梁耀铭	2,700.00	2016-9-14	2021-6-23	否
梁耀铭	3,400.00	2017-6-8	2027-6-8	否

2、偶发性关联交易

(1) 关联方资金占用

报告期内公司关联方资金占用主要是发行人占用关联方开曼公司、鑫培利、金培利的资金，具体资金占用情况如下：

单位：万元

借款方名称	期间	期末金额	当期利息（人民币）
开曼公司	2014年度	USD85.00	37.28
	2015年度	USD85.00	55.72

2007年3月5日，金培利因经营需要，向开曼公司借款85万美元，借款期限五年，年利率7%；2012年2月28日，双方同意延长借款期限至2016年3月31日；2016年3月28日，双方同意延长借款期限至2016年12月31日，利率不变；2016年6月23日，公司还清该笔借款的本息。

(2) 购买金培利股权

2015年8月，公司各股东以其所持金培利100%的股权对股份公司增资，股份公司股本由19,000万元增至35,000万元，此次增资为公司所有股东同比例增资。

根据立信所出具的信会师报字[2015]第114963号《验资报告》，截至2015年8月13日，金域检验已收到全体股东以其拥有的金培利股权缴纳的注册资本16,000.00万元。

根据银信评报字（2015）沪第0795号《广州金域检测科技股份有限公司拟接受广州市金培利投资咨询有限公司股东股权出资所涉及的广州市金培利投资

咨询有限公司股东全部权益价值评估报告》，该等股权评估价值为 167,935,359.43 元。股份公司 2015 年第二次临时股东大会决议，以该等股权作价 16,000 万元对股份公司增资。

(3) 收购郑州金域的少数股东权益

2015 年 9 月 24 日，严婷与杭州金域签订财产股份转让协议，将其持有的郑州金域 1% 的财产份额共 5.00 万元，以 6.40 万元的价格转让给杭州金域。此次转让为双方协商定价，按照严婷 2011 年从第三方股东处受让股权的价格转让，转让款已经于 2015 年 12 月 2 日支付完毕。

此次转让价格为双方协商定价，转让股权价值较低，转让价格低于该部分财产份额对应的权益账面价值，未对公司其他股东的利益造成损害，转让完成后，郑州金域成为发行人的全资子公司。

(4) 收购香港震球

2015 年 10 月 31 日，开曼公司与发行人签订关于震球医学的《股权转让协议》，开曼公司将其持有的震球医学 100% 股权转让给发行人，转让对价为 3,465.00 万元（约为 542.50 万美元）。转让款项已经于 2015 年 12 月 2 日支付完毕。

根据银信资产评估有限公司 2015 年 10 月 12 日出具的银信评报字（2015）沪第 1188 号《震球医学化验所有限公司股东全部权益价值评估报告》，在评估基准日 2015 年 8 月 31 日，采用收益法评估后，震球医学化验所有限公司全部股权价值为人民币 3,500 万元。根据该评估报告，最后转让双方定价 3,465.00 万元。

(5) 受让金垣投资的投资份额

2016 年 4 月 15 日，梁耀铭与公司金域检验签订合伙企业财产份额转让协议书，梁耀铭将其持有的金垣投资 49% 出资份额转让给金域检验，由于梁耀铭并未对金垣投资出资，因此转让对价为 0，由金域检验后续履行出资义务。

(6) 偶发性关联交易对当期经营成果和公司主营业务的影响

报告期内发生的偶发性关联交易中：

发行人占用关联方资金是关联方为解决发行人的经营资金需要，提供资金给

发行人使用，属于公司生产经营的正常需要，不会损害公司和其他股东的利益。由于公司经营的积累和股东资金投入，截至该招股意向书摘要签署日，发行人已经结清对部分关联方的资金占用。

报告期内发生的购买金埭利股权、收购香港震球股权，根据资产评估结果定价；收购郑州金域的少数股东权益，交易金额较小，由双方协商定价；受让金垣资本出资份额，系梁耀铭并未实际对金垣投资出资，此次交易仅仅受让了出资份额和出资义务，并未发生对价支付。上述收购交易目的是有效整合公司业务、改善公司治理结构、完善公司业务流程，促进公司可持续发展。

（四）关联方交易余额

报告期各期末，公司关联方交易的余额情况如下：

单位：万元

项目	关联方	2017年 6月30日	2016年 12月31日	2015年 12月31日	2014年 12月31日
应收账款	坤育健康	626.83	500.51	86.97	—
应付账款	广州阳普医疗科技股份有限公司	143.45	99.76	427.95	454.75
其他应付款	鑫培利	—	—	—	10,000.00
	金培利	—	—	—	3,040.27
	开曼公司	431.11	440.11	420.92	405.73
应付利息	开曼公司	—	—	334.85	279.13

报告期内，发行人因经营资金需要，分别向鑫培利、金培利借入款项用于生产经营，该等资金占用不需要支付利息。截至本招股意向书摘要签署日，金培利已经注销；鑫培利股东会已经通过注销决议，目前注销程序正在办理中。

鑫培利是为解除 VIE 架构而在境内设立的特殊目的公司，未从事与公司相同或类似的业务。2014年12月，公司向鑫培利借入款项1亿元并于2015年5月还清，该笔资金系往来款，双方未约定利息。

金培利公司成立于2011年，系开曼公司的全资子公司，主营业务为生物技术开发与相关技术咨询，注册资金900万美元，2012年到位500.005万美元。自

成立以来，金培利的业务并未开展起来，金培利将其闲置资金借给广州金域使用，该笔借款已经于 2015 年 10 月全部结清。该笔资金系往来款，双方未约定利息。

鑫培利系公司为拆除 VIE 架构而设立的特殊目的公司，鑫培利用各股东注资资金收购开曼公司所持金埭利股权。解除 VIE 协议后，公司收购鑫培利公司所持金埭利股权，从而将金埭利纳入合并范围。公司收购金埭利后，鑫培利参与拆除 VIE 架构的职能已经履行完毕，于是将其注销。

金培利公司成立于 2011 年，系开曼公司的全资子公司，主营业务为生物技术开发与相关技术咨询。金培利成立以来，其业务并未实质开展，因此决定将其注销。

金培利、鑫培利与公司不存在利益纠纷。

（五）报告期内关联交易的程序履行情况及独立董事意见

公司第一届董事会第八次、第十次、第十二次、第十五次、第十八次会议会议分别对公司报告期内发生的关联交易的公允性进行了确认，公司独立董事对公司报告期内的关联交易进行了核查并发表了独立意见，认为“公司报告期内发生的关联交易行为遵循了平等、自愿、等价、有偿的原则，有关协议或合同所确定的条款公允、合理，关联交易的价格依据市场定价原则确定，不存在损害公司及其他股东利益的情况。公司报告期内发生的关联交易，均已按照公司当时法律、法规及公司章程的规定履行了相应的决策程序。”

七、董事、监事、高级管理人员与核心技术人员

（一）董事会成员

截至本招股意向书摘要签署日，本公司董事会由 11 名董事组成，其中包括 4 名独立董事。

序号	姓名	职务	任期
1	梁耀铭	董事长	2015/06/26-2018/06/25
2	严婷	董事	2015/06/26-2018/06/25
3	曾湛文	董事	2015/06/26-2018/06/25
4	郝必喜	董事	2015/06/26-2018/06/25

序号	姓名	职务	任期
5	邓爽	董事	2015/06/26-2018/06/25
6	童小幪	董事	2015/06/26-2018/06/25
7	陈浩	董事	2015/06/26-2018/06/25
8	彭永祥	独立董事	2015/11/30-2018/06/25
9	徐景明	独立董事	2017/04/18-2018/06/25
10	余玉苗	独立董事	2017/06/24-2018/06/25
11	朱桂龙	独立董事	2015/11/30-2018/06/25

上述董事的简历如下：

1、梁耀铭，男，出生于1964年，中国国籍，无境外永久居留权，工商管理硕士。1988年毕业于广州医学院，获得临床医学专业学士学位；2002年毕业于新加坡国立大学，获得工商管理专业硕士学位。1988年至1990年，任广州医学院教务处、科研处干部；1990年至1999年，任广州医学院科技实验厂厂长；2001年至2003年，任广州金域医学科技有限公司董事长、总经理；2003年至今，任广州金域董事长、总经理；2006年至2015年，任金域有限董事长、总经理。现任发行人董事长、总经理。

2、严婷，女，出生于1969年，中国国籍，无境外永久居留权。硕士研究生学历。1990年毕业于广州大学，获得精细化工专业大专学历；1997年毕业于广州市财贸管理学院，获得企业管理专业大专学历；2004年毕业于澳大利亚国立管理学院，获得国际管理专业硕士学位。1991年至1992年，任广州医学院科技实验厂技术员；1992年至1994年，任广州汉高化学制品有限公司化验员；1994年至1999年，任广州医学院科技实验厂技术员；2001年至2003年，任广州金域医学科技有限公司副总经理；2003年至今，任广州金域董事、副总经理；2006年至2015年，任金域有限董事、副总经理。现任发行人董事、副总经理。

3、曾湛文，男，出生于1965年，中国国籍，无境外永久居留权。硕士研究生学历。1986年毕业于广州医科大学，获得基础医学专业中专学历；1996年毕业于广州医科大学，获得药学专业大专学历；2008年于北京大学营销硕士课程班结业。1986年至1993年，任广州医学院病理技术人员；1993年至2001年，任广州医学院科技实验厂病理技术人员；2001年至2003年，任广州金域医学科

技有限公司副总经理；2003 年至今，任广州金域营销管理中心副总经理；2012 年至今，任圣鑫生物总经理；2006 年至 2015 年，任金域有限董事。现任发行人董事。

4、郝必喜，男，出生于 1970 年，中国国籍，无境外永久居留权。硕士研究生学历。1989 年毕业于安徽省巢湖市财经学校，获得财会专业中专学历；1992 年毕业于安徽财贸学校，获得会计学专业大专学历；2010 年 6 月毕业于华南理工大学，获得高级管理人员工商管理专业硕士学位。1995 年至 1997 年，任安徽省含山县啤酒厂财务科科长；1998 年至 2000 年，任广州二天堂保健品有限公司财务部部长；2001 年，任广东建邦集团一品堂医药有限公司财务部经理；2001 年至 2003 年，任广州金域医学科技有限公司财务总监；2003 年至今，任广州金域财务管理中心总经理；2011 年至 2015 年，任金域有限副总经理、财务总监。现任发行人董事、副总经理、财务总监、董事会秘书。

5、邓爽，女，出生于 1973 年，中国国籍，无境外永久居留权，硕士研究生学历。1996 年至 1998 年，任国家开发银行国际合作局科员；1998 年至 2009 年，任国家开发银行投资业务局副局长、处长；2000 年至今，任国开金融有限责任公司基金部总经理、总监，国开开元股权投资基金管理有限公司总裁（管理合伙人）。现任发行人董事。

6、童小蒙，男，出生于 1973 年，中国国籍，拥有香港永久居留权，本科学历。2000 年至 2008 年，任美国泛大西洋资本集团董事总经理及大中华区联席主管；2008 年至 2011 年，任美国普罗维登斯投资集团董事总经理及大中华区主管；2011 年至今，任博裕资本有限公司管理合伙人。现任发行人董事。

7、陈浩，男，出生于 1966 年，中国国籍，无境外永久居留权，本科学历。1992 年至 2000 年，任联想集成系统有限公司华东区总经理、网络中心总经理、副总裁兼企划办主任；2001 年至 2010 年，任联想投资有限公司投资总监；2010 年至 2015 年，任北京君联资本管理有限公司董事总经理、首席投资官；2015 年至今，任北京君联资本管理有限公司董事、总裁。现任发行人董事。

8、彭永祥，男，出生于 1952 年，中国国籍，拥有香港永久居留权和居英权。博士研究生学历。1975 年毕业于台湾大学，获得医学检验专业学士学位；1988

年毕业于香港中文大学，获得临床生物化学专业硕士学位；1997年毕业于香港大学，获得内科医学专业博士学位。1975年至2008年，任香港大学玛丽医学院病理部临床生物化学科主任主任；2008年至今，任上海昆涑生物科技有限公司医学实验室质量管理高级顾问。现任发行人独立董事。

9、徐景明，男，出生于1972年，中国国籍，无境外永久居留权。硕士研究生学历。1993年毕业于中国科学技术大学，获得工程热物理大专学位；2001年毕业于中国科学技术大学，获工商管理硕士学位。1993年至1998年，任安徽高科技市场拓展有限公司部门经理；2001年至2016年，历任科大讯飞股份有限公司总裁办主任兼人力资源总监、副总裁兼董事会秘书；2016年至今，任安徽省信息产业投资公司董事长、安徽讯飞产业投资有限责任公司董事长。现任发行人独立董事。

10、余玉苗，男，出生于1965年，中国国籍，无境外永久居留权。博士研究生学历。1986年毕业于武汉大学，获得经济学学士；1997年毕业于武汉大学，获得经济学博士。1989年至1996年，任武汉大学经济学院会计与审计系讲师；1996年至2001年，任武汉大学经济学院会计与审计系副教授、副系主任；2001年至2013年，任武汉大学经济与管理学院会计系教授、博士生导师、系副主任；2013年至今，任武汉大学经济与管理学院会计系教授、博士生导师。现任发行人独立董事。

11、朱桂龙，男，出生于1964年，中国国籍，无境外永久居留权。博士研究生学历。1986年毕业于安徽师范大学，获得理学学士学位；1992年毕业于南京理工大学，获得工学硕士学位；2003年毕业于中山大学，获得管理学博士学位；1986年至1989年，任安徽省庐江矾矿职员；1992年至2000年，任合肥工业大学预测与发展研究所研究员；2000年至今，任华南理工大学工商管理学院教授。现任发行人独立董事。

（二）监事会成员

截至本招股意向书摘要签署日，本公司监事会由3名监事组成，其中包括2名股东代表监事，1名职工代表监事。

序号	姓名	职务	任期
1	陈永坚	监事会主席、职工代表监事	2015/06/26-2018/06/25
2	周丽琴	监事	2015/06/26-2018/06/25
3	周宏斌	监事	2015/06/26-2018/06/25

1、陈永坚，男，生于1969年，中国国籍，本科学历。1992年至2002年，历任广州医学院科员、科长；2003年至今，任广州金域体检业务负责人；2009年至今，任金域体检总经理。现任发行人监事。

2、周丽琴，女，生于1975年，中国国籍，本科学历。1998年至2001年，任佛山市光明职业技术学校会计学教师；2001年至2003年，任读者文摘（广州）主办会计；2003年至今，历任广州金域主办会计、会计主管、核算经理、财务管理中心经理，金域有限财务管理中心财务会计总监。现任发行人监事。

3、周宏斌，男，生于1973年，中国国籍，博士研究学历。2000年至2001年，在上海方正科技软件有限公司任咨询部副经理；2001年至2004年，任上海复星高科技集团战略发展经理；2005年至今，历任北京君联资本管理有限公司投资经理、投资副总裁、投资总监、执行董事、董事总经理。现任发行人监事。

（三）高级管理人员

截至本招股意向书摘要签署日，公司高级管理人员包括总经理、副总经理、财务总监、董事会秘书，共6名。

序号	姓名	职务	任期
1	梁耀铭	总经理	2015/06/26-2018/06/25
2	严婷	副总经理	2015/06/26-2018/06/25
3	郝必喜	副总经理、财务总监、 董事会秘书	2015/06/26-2018/06/25
4	胡朝晖	副总经理	2015/06/26-2018/06/25
6	邓哲风	副总经理	2015/06/26-2018/06/25

1、梁耀铭，简历参见本节之“一、（一）董事会成员”。

2、严婷，简历参见本节之“一、（一）董事会成员”。

3、郝必喜，简历参见本节之“一、（一）董事会成员”。

4、胡朝晖，男，生于 1970 年，中国国籍，博士研究生学历。1991 至 1994 年，任岳阳市环保局环境监测站助理工程师；1997 年至 2001 年，任广州医学院科技实验厂技术人员；2001 年至 2003 年，任广州金域医学科技有限公司技术主管；2003 年至今，任广州金域实验诊断部主管、经理；2011 年至 2015 年，任金域有限副总经理、实验室管理中心总经理。现任发行人副总经理。

5、邓哲风，男，生于 1964 年，中国国籍，硕士研究生学历。1997 年至 2000 年，任史克必成（中国）投资公司南区销售经理；2001 年至 2005 年，任葛兰素史克（中国）投资公司南区销售经理；2005 年至 2006 年，任百润（上海）医药科技公司销售部总监；2006 年至 2015 年，任金域有限营销管理中心负责人，金域有限副总经理。现任发行人副总经理。

（四）核心技术人员

截至本招股意向书摘要签署日，公司核心技术人员共有 3 名。

序号	姓名	职务
1	于世辉	首席科学家
2	胡朝晖	副总裁
3	赵强	实验室主任、遗传医学总监

1、于世辉，男，生于 1962 年，美国国籍，博士研究生学历。1985 年毕业于哈尔滨医学大学，获医学学士学位；1988 年毕业于哈尔滨医科大学，获医学遗传学硕士学位；1993 年毕业于哈尔滨医科大学，获医学遗传学博士学位；1988 年至 1994 年，分别任哈尔滨医科大学助教、讲师、副教授；1994-1996 年，任日本滨松医科大学访问学者；1996 年至 2002 年，在美国明尼苏达大学医学院攻读博士后；2002 年至 2004 年，任美国 Mayo Clinic 高级研究员；2007 年至 2011 年，任美国堪萨斯儿童医院基因芯片检测中心主任；2011 年至 2015 年，任美国西雅图儿童医院基因组检测实验室主任。现任发行人首席科学家。

于世辉在 2004 年建立了当时世界上仅有的 5 个基因芯片临床诊断实验室之一；2007 年成功将基因组高分辨芯片扫描平台应用于临床；2008 年首次系统地将瞬时 PCR 方法应用于基因芯片临床检测结果的验证；在全球鉴定了多种人类基因组疾病；发表 70 余篇 SCI 论文；著有《Rosenberg's Molecular and Genetic

Basis of Neurological and Psychiatric Disease: 5th Edition, 2014》等著作。

2、胡朝晖，简历参见本节之“一、（一）董事会成员”。

胡朝晖在 2007 年获广州市越秀区科技进步一等奖；2011 年获昆明市十一五优秀卫生专业技术人才；2011 年获广州市科学技术进步三等奖；2012 年获得广州市科学技术进步二等奖；2014 年获得广东省科学技术进步三等奖；2015 年获得中国专利优秀奖；此外，胡朝晖在国内外专业医学杂志发表多篇论文，并获得多个发明专利和实用新型专利。

3、赵强，男，生于 1956 年，中国国籍，硕士研究生学历。1983 年毕业于河南医科大学，获医学学士学位；1988 年毕业于山东医科大学，获医学硕士学位；1983 年至 1985 年，任河南中医药大学基础部生理及生化教研室助教；1988 年至 2000 年，任首都医科大学附属北京妇产医院遗传科主任医师、科室主任，及北京市优生遗传研究中心主任；1998 年至 1999 年，任英国伦敦大学人类遗传中心博士后研究员；2000 年至 2009 年，任美国爱荷华大学医学遗传学部细胞遗传学高级技师；2009 年至 2011 年，任美国奎斯特诊断公司遗传部高级遗传技师、技术主管；2011 年至今，任金域检验广州及上海实验室主任、遗传学医学总监、医学遗传学学科主任。

赵强曾主持及参与多项国家、部委、省级科研课题，参与美国国立卫生研究院课题研究。获北京卫生局科技一等奖。主编大学本科教材一部，参与科技书籍编写 4 部。发表专业学术论文 70 余篇。

（五）董事、监事、高级管理人员及核心技术人员及其近亲属持股情况

1、直接持股变动情况

股东姓名	2017 年 6 月 30 日	2016 年 12 月 31 日	2015 年 12 月 31 日	2014 年 12 月 31 日
梁耀铭	18.2599%	18.2599%	18.2599%	22.9058%
严婷	0.8993%	0.8993%	0.8993%	11.0823%
曾湛文	0.8993%	0.8993%	0.8993%	6.9159%

2、间接持股变动情况

姓名	间接持股主体	2017年6月30日		2016年12月31日		2015年12月31日		2014年12月31日	
		在间接持股主体所持有的份额	间接持股主体持有发行人的股份	在间接持股主体所持有的份额	间接持股主体持有发行人的股份	在间接持股主体所持有的份额	间接持股主体持有发行人的股份	在间接持股主体所持有的份额	间接持股主体持有发行人的股份
梁耀铭	圣域纺	0.0999%	5.3956%	0.0999%	5.3956%	0.0999%	5.3956%	0.0999%	11.9768%
	鑫镛域	4.7235%	9.2606%	4.7235%	9.2606%	4.7235%	9.2606%	4.7235%	20.5560%
	圣铂域	5.7501%	6.2554%	5.7501%	6.2554%	5.7501%	6.2554%	5.7501%	13.8853%
	锐致	1.7886%	4.8273%	1.7886%	4.8273%	1.7886%	4.8273%	1.7886%	10.7153%
严婷	鑫镛域	28.3718%	9.2606%	28.3718%	9.2606%	28.3718%	9.2606%	28.3718%	20.5560%
	锐致	2.7012%	4.8273%	2.7012%	4.8273%	2.7012%	4.8273%	2.7012%	10.7153%
曾湛文	圣铂域	7.7679%	6.2554%	7.7679%	6.2554%	21.2389%	6.2554%	21.2389%	13.8853%
郝必喜	圣铂域	21.0880%	6.2554%	21.0880%	6.2554%	21.0880%	6.2554%	21.0880%	13.8853%
陈永坚	圣铂域	4.4982%	6.2554%	4.4982%	6.2554%	4.4982%	6.2554%	4.4982%	13.8853%
周丽琴	锐致	1.3077%	4.8273%	1.3077%	4.8273%	1.3077%	4.8273%	1.3077%	10.7153%
胡朝晖	锐致	27.9825%	4.8273%	27.9825%	4.8273%	27.9825%	4.8273%	27.9825%	10.7153%
邓哲凤	锐致	8.1688%	4.8273%	8.1688%	4.8273%	8.1688%	4.8273%	8.1688%	10.7153%
黄爱莲	国开博裕	0.2000%	16.9904%	0.2000%	16.9904%	0.2000%	16.9904%	—	—

报告期内，公司董事、监事、高级管理人员及核心技术人员除上述持股情况外，不存在其他直接、间接持有本公司股份的情况。

截至本招股意向书摘要签署日，公司董事、监事、高级管理人员及核心技术人员所持有的本公司股份不存在质押或其他有争议的情况。

(六) 董事、监事、高级管理人员及核心技术人员最近一年从发行人及其关联企业领取收入的情况

公司现任董事、监事、高级管理人员及核心技术人员 2016 年度薪酬领取情况如下：

序号	姓名	职务	薪酬（万元）
1	梁耀铭	董事长、总经理	155.63
2	严婷	董事、副总经理	66.72
3	曾湛文	董事	63.11
4	郝必喜	董事、副总经理、财务总监、董事会秘书	76.63

序号	姓名	职务	薪酬（万元）
5	邓爽	董事	0
6	童小幪	董事	0
7	陈浩	董事	0
8	彭永祥	独立董事	7.00
9	徐景明	独立董事	0
10	陈仁宝	曾任公司独立董事，2017年6月辞职	7.00
11	朱桂龙	独立董事	7.00
12	陈永坚	监事会主席	42.27
13	周丽琴	监事	36.02
14	周宏斌	监事	0
15	胡朝晖	副总经理	71.12
16	申子瑜	曾任公司副总经理，2017年4月辞职	69.88
17	邓哲风	副总经理	63.84
18	于世辉	首席科学家	80.19
19	赵强	遗传学医学总监、医学遗传学学科主任	58.05

注：徐景明和余玉苗分别自2017年4月18日和2017年6月24日起担任发行人独立董事，因此2016年均不从发行人领取薪酬。

八、发行人控股股东、实际控制人简要情况

公司控股股东、实际控制人为梁耀铭先生，其直接持有公司71,068,209股，占公司本次发行前总股本的18.2599%。除直接持股外，梁耀铭先生持有公司股东鑫镆域4.7235%的份额，鑫镆域持有公司9.2606%股份；持有公司股东圣铂域5.7501%的份额，圣铂域持有公司6.2554%股份；持有公司股东圣域钊0.0999%的份额，圣域钊持有公司5.3956%股份；持有公司股东锐致1.7886%的份额，锐致持有公司4.8273%股份，并且根据合伙协议的约定，梁耀铭能够实现对该等合伙企业的实际控制，进而控制本公司25.7389%的股权。因此，梁耀铭可以合计控制本公司43.9988%的股权，为公司控股股东、实际控制人。

梁耀铭，男，中国国籍，无境外永久居留权；身份证号码：44010419640220****，住所为广东省广州市越秀区东风西路195号。梁耀铭先生现任公司董事长、总经理。

严婷、曾湛文为梁耀铭的一致行动人。截至本招股意向书摘要签署日，严婷

直接持有本公司 0.8993% 的股权，除直接持股外，严婷持有鑫幔域 28.3718% 的份额，持有锐致 2.7012% 的份额；曾湛文直接持有本公司 0.8993% 的股权，除直接持股外，曾湛文持有圣铂域 7.7679% 的份额。

严婷、曾湛文的基本情况如下：

严婷，女，中国国籍；无境外永久居留权；身份证号码：44010419690301****，住所为广东省广州市越秀区惠福东路 409 号。严婷女士现任公司董事、副总经理。

曾湛文，男，中国国籍；无境外永久居留权；身份证号码：44010419651225****，住所为广东省广州市越秀区东风西路 195 号。曾湛文先生现任公司董事。

九、财务会计信息

（一）合并财务报表

1、合并资产负债表

单位：元

项目	2017年6月30日	2016年12月31日	2015年12月31日	2014年12月31日
流动资产：				
货币资金	300,704,730.30	529,761,229.40	402,499,829.59	258,778,731.30
应收票据	—	—	—	229,088.00
应收账款	1,042,696,992.04	801,597,112.08	595,068,334.16	424,003,491.54
预付款项	5,475,763.43	3,026,568.04	3,333,079.16	4,231,062.58
应收利息	—	—	—	—
应收股利	—	—	—	—
其他应收款	52,915,163.04	44,180,551.54	40,900,904.14	20,342,701.62
存货	90,064,772.99	81,062,042.50	67,254,811.39	51,177,145.60
其他流动资产	24,863,262.96	19,822,802.32	14,325,391.50	9,169,918.16
流动资产合计	1,516,720,684.76	1,479,450,305.88	1,123,382,349.94	767,932,138.80
非流动资产：				
可供出售金融资产	13,293,926.04	10,100,000.00	100,000.00	100,000.00

项目	2017年6月30日	2016年12月31日	2015年12月31日	2014年12月31日
长期股权投资	5,358,035.10	2,261,726.89	3,180,238.52	—
投资性房地产	—	—	—	—
固定资产	957,844,095.59	790,017,070.35	632,463,599.06	182,816,057.48
在建工程	95,627,589.23	159,076,679.99	156,490,421.89	11,968,885.35
固定资产清理	—	—	5,146.65	—
无形资产	87,198,191.41	56,396,111.42	2,688,109.70	1,988,057.56
商誉	15,004,675.58	15,004,675.58	15,004,675.58	13,350,135.62
长期待摊费用	101,278,437.36	82,551,429.30	38,193,440.86	33,283,089.51
递延所得税资产	9,312,503.73	15,730,705.27	16,408,013.98	28,837,520.58
其他非流动资产	35,678,359.77	56,962,374.89	14,499,725.75	351,959,473.69
非流动资产合计	1,320,595,813.81	1,188,100,773.69	879,033,371.99	624,303,219.79
资产总计	2,837,316,498.57	2,667,551,079.57	2,002,415,721.93	1,392,235,358.59
流动负债：				
短期借款	144,550,000.00	234,550,000.00	174,100,000.00	200,000,000.00
应付票据	—	—	—	—
应付账款	747,718,109.18	575,299,377.29	453,690,529.69	284,637,036.96
预收款项	17,344,777.24	16,138,666.46	12,860,225.84	3,448,056.51
应付职工薪酬	86,406,658.81	117,731,710.43	87,366,468.50	65,701,999.71
应交税费	24,941,641.30	15,010,335.30	16,344,820.04	11,706,023.39
应付利息	1,252,037.88	1,091,409.67	4,005,861.85	3,490,660.22
应付股利	30,583,654.90	17,629,951.09	9,068,811.61	21,959,217.24
其他应付款	33,967,729.04	38,087,173.83	30,258,092.09	181,385,614.90
一年内到期的非流动负债	—	—	—	—
其他流动负债	240,085.10	48,793.48	—	—
流动负债合计	1,087,004,693.45	1,015,587,417.55	787,694,809.62	772,328,608.93
非流动负债：				
长期借款	494,716,000.00	471,876,000.00	232,850,497.50	202,532,087.50
递延收益	45,488,205.69	45,750,207.42	21,193,755.60	25,105,160.30
递延所得税负债	188,163.77	146,804.51	248,221.14	—

项目	2017年6月30日	2016年12月31日	2015年12月31日	2014年12月31日
其他非流动负债	607,530.00	626,150.00	586,460.00	552,230.00
非流动负债合计	540,999,899.46	518,399,161.93	254,878,934.24	228,189,477.80
负债合计	1,628,004,592.91	1,533,986,579.48	1,042,573,743.86	1,000,518,086.73
所有者权益（或股东权益）：				
实收资本（或股本）	389,204,577.00	389,204,577.00	389,204,577.00	19,748,634.00
资本公积	489,124,014.93	489,124,014.93	489,124,014.93	261,626,003.08
其他综合收益	284,138.26	585,526.82	312,944.23	-137,767.39
盈余公积	11,199,047.31	11,199,047.31	—	9,874,317.00
未分配利润	294,357,500.64	210,268,725.65	51,432,565.91	84,261,489.72
归属于母公司股东所有者权益	1,184,169,278.14	1,100,381,891.71	930,074,102.07	375,372,676.41
少数股东权益	25,142,627.52	33,182,608.38	29,767,876.00	16,344,595.45
所有者权益合计	1,209,311,905.66	1,133,564,500.09	959,841,978.07	391,717,271.86
负债和所有者权益总计	2,837,316,498.57	2,667,551,079.57	2,002,415,721.93	1,392,235,358.59

2、合并利润表

单位：元

项目	2017年1-6月	2016年度	2015年度	2014年度
一、营业收入	1,798,880,878.30	3,221,579,722.09	2,389,392,221.47	1,837,857,691.13
其中：营业收入	1,798,880,878.30	3,221,579,722.09	2,389,392,221.47	1,837,857,691.13
二、营业总成本	1,689,545,980.47	3,031,686,126.19	2,225,797,070.48	1,797,591,975.65
其中：营业成本	1,048,619,002.36	1,857,303,977.54	1,292,068,298.63	1,002,916,376.24
营业税金及附加	2,564,278.74	4,750,957.92	1,122,285.35	1,006,609.99
销售费用	309,195,178.55	589,030,765.71	453,563,662.70	343,130,260.60
管理费用	303,826,425.96	543,131,096.72	446,675,562.30	427,396,004.91
财务费用	16,534,527.36	29,100,963.21	28,104,676.34	19,654,664.79
资产减值损失	8,806,567.50	8,368,365.09	4,262,585.16	3,488,059.12
加：投资收益	6,971,214.74	-917,775.38	-819,761.48	—
其中：对联营企业和	96,308.21	-917,775.38	-819,761.48	—

项目	2017年1-6月	2016年度	2015年度	2014年度
合营企业的投资收益				
其他收益	1,410,903.76	—	—	—
三、营业利润	117,717,016.33	188,975,820.52	162,775,389.51	40,265,715.48
加：营业外收入	9,347,314.42	43,299,467.37	29,504,290.21	12,583,685.39
其中：非流动资产处置利得	205,869.70	115,129.00	1,504,508.03	69,375.08
减：营业外支出	744,498.36	1,446,924.02	3,133,928.73	594,758.98
其中：非流动资产处置损失	526,934.19	272,074.19	497,189.51	397,219.71
四、利润总额	126,319,832.39	230,828,363.87	189,145,750.99	52,254,641.89
减：所得税费用	37,317,334.44	44,505,069.01	45,451,674.04	12,165,874.14
五、净利润	89,002,497.95	186,323,294.86	143,694,076.95	40,088,767.75
其中：同一控制下企业合并中被合并方在合并前实现的净利润	—	—	-737,384.21	401,065.35
归属于母公司所有者的净利润	84,088,774.99	170,035,207.05	131,430,840.95	31,255,951.71
少数股东损益	4,913,722.96	16,288,087.81	12,263,236.00	8,832,816.04
六、其他综合收益的税后净额	-301,388.56	272,582.59	450,711.62	7,257.74
七、综合收益总额	88,701,109.39	186,595,877.45	144,144,788.57	40,096,025.49
归属于母公司所有者的综合收益总额	83,787,386.43	170,307,789.64	131,881,552.57	31,263,209.45
归属于少数股东的综合收益总额	4,913,722.96	16,288,087.81	12,263,236.00	8,832,816.04
八、每股收益：				
（一）基本每股收益	0.22	0.44	0.38	—
（二）稀释每股收益	0.22	0.44	0.38	—

3、合并现金流量表

单位：元

项目	2017年1-6月	2016年度	2015年度	2014年度
一、经营活动产生的现金流量：				

项目	2017年1-6月	2016年度	2015年度	2014年度
销售商品、提供劳务收到的现金	1,557,571,640.45	3,014,498,163.00	2,233,675,392.41	1,761,523,128.23
收到的税费返还	517,080.86	—	—	8,795.14
收到其他与经营活动有关的现金	29,405,063.88	77,181,802.09	60,992,702.19	25,245,845.28
经营活动现金流入小计	1,587,493,785.19	3,091,679,965.09	2,294,668,094.60	1,786,777,768.65
购买商品、接受劳务支付的现金	635,965,700.17	1,244,192,102.14	770,950,785.21	629,361,619.18
支付给职工以及为职工支付的现金	506,388,727.66	869,908,534.72	666,436,216.68	508,366,120.42
支付的各项税费	26,328,008.01	57,364,587.52	38,856,327.64	42,292,887.29
支付其他与经营活动有关的现金	359,972,280.16	628,073,455.95	598,036,709.71	380,790,157.99
经营活动现金流出小计	1,528,654,716.00	2,799,538,680.33	2,074,280,039.24	1,560,810,784.88
经营活动产生的现金流量净额	58,839,069.19	292,141,284.76	220,388,055.36	225,966,983.77
二、投资活动产生的现金流量：				
收回投资收到的现金	6,806,073.96			
取得投资收益所收到的现金	6,874,906.53	—	—	—
处置固定资产、无形资产和其他长期资产收回的现金净额	236,050.00	1,593,109.30	254,457.59	407,235.35
处置子公司及其他营业单位收到的现金净额	—	736.25	—	—
收到其他与投资活动有关的现金	—	—	—	—
投资活动现金流入小计	13,917,030.49	1,593,845.55	254,457.59	407,235.35
购建固定资产、无形资产和其他长期资产支付的现金	203,831,253.71	429,705,664.65	335,888,819.08	447,868,675.19
投资支付的现金	13,000,000.00	—	4,064,000.00	—
取得子公司及其他营业单位支付的现金净额	—	—	43,839,318.44	4,632,172.74
支付其他与投资活动有关的现金	—	—	—	—

项目	2017年1-6月	2016年度	2015年度	2014年度
投资活动现金流出小计	216,831,253.71	429,705,664.65	383,792,137.52	452,500,847.93
投资活动产生的现金流量净额	-202,914,223.22	-428,111,819.10	-383,537,679.93	-452,093,612.58
三、筹资活动产生的现金流量：				
吸收投资收到的现金	—	2,000,000.00	443,740,605.00	11,670,634.00
其中：子公司吸收少数股东投资收到的现金	—	2,000,000.00	—	—
取得借款收到的现金	34,000,000.00	506,550,000.00	205,000,000.00	527,130,937.50
收到其他与筹资活动有关的现金	—	—	21,000,000.00	100,000,000.00
筹资活动现金流入小计	34,000,000.00	508,550,000.00	669,740,605.00	638,801,571.50
偿还债务支付的现金	101,160,000.00	207,074,497.50	200,900,000.00	359,600,000.00
分配股利、利润或偿付利息支付的现金	17,521,001.96	38,647,283.06	41,282,503.99	31,370,002.52
其中：子公司支付给少数股东的股利、利润	—	6,044,794.06	12,798,614.69	—
支付其他与筹资活动有关的现金	—	—	100,000,000.00	21,000,000.00
筹资活动现金流出小计	118,681,001.96	245,721,780.56	342,182,503.99	411,970,002.52
筹资活动产生的现金流量净额	-84,681,001.96	262,828,219.44	327,558,101.01	226,831,568.98
四、汇率变动对现金及现金等价物的影响	-300,343.11	403,714.71	312,621.85	-136,013.90
五、现金及现金等价物净增加额	-229,056,499.10	127,261,399.81	164,721,098.29	568,926.27
加：期初现金及现金等价物余额	529,761,229.40	402,499,829.59	237,778,731.30	237,209,805.03
六、期末现金及现金等价物余额	300,704,730.30	529,761,229.40	402,499,829.59	237,778,731.30

（二）非经常性损益

根据中国证监会《公开发行证券的公司信息披露解释性公告第1号——非经常性损益》（证监会公告[2008]43号），本公司非经常性损益如下：

单位：元

项目	2017年1-6月	2016年度	2015年度	2014年度
非流动性资产处置损益	-321,064.49	-156,945.19	1,007,318.52	-327,844.63
计入当期损益的政府补助（与公司正常经营业务密切相关，符合国家政策规定、按照一定标准定额或定量持续享受的政府补助除外）	9,637,808.57	42,018,170.94	25,358,777.70	11,841,431.58
同一控制下企业合并产生的子公司期初至合并日的当期净损益	—	—	-737,384.21	401,065.35
除上述各项之外的其他营业外收入和支出	696,975.74	-8,682.40	4,265.26	508,520.49
其他符合非经常性损益定义的损益项目	6,874,906.53	—	-13,641,314.26	-106,524,860.73
小计	16,888,626.35	41,852,543.35	11,991,663.01	-94,101,687.94
减：所得税影响额（所得税费用减少以“-”表示）	-1,948,559.23	-6,730,624.04	-4,619,537.95	-1,829,454.18
少数股东损益影响额	-699,843.66	-3,245,967.19	-2,463,958.74	-919,524.95
归属于母公司股东的非经常性损益净额	14,240,223.46	31,875,952.12	4,908,166.32	-96,850,667.07

其他符合非经常性损益定义的损益项目 2014 年度、2015 年度全部为股份支付，2017 年 1-6 月为投资收益。

报告期内，本公司扣除非经常性损益后的归属于母公司股东净利润如下：

单位：元

项目	2017年1-6月	2016年度	2015年度	2014年度
归属于母公司股东的非经常性损益净额	14,240,223.46	31,875,952.12	4,908,166.32	-96,850,667.07
归属于母公司股东的净利润	84,088,774.99	170,035,207.05	131,430,840.95	31,255,951.71
归属于母公司股东的非经常性损益净额占归属于母公司股东的净利润的比例	16.93%	18.75%	3.73%	-309.86%
扣除非经常性损益后归属于母公司的净利润	69,848,551.53	138,159,254.93	126,522,674.63	128,106,618.78

(三) 主要财务指标

项目	2017年1-6月	2016年度	2015年度	2014年度
流动比率	1.40	1.46	1.43	0.99
速动比率	1.31	1.38	1.34	0.93
资产负债率（母公司）	24.44%	35.04%	39.34%	63.98%
资产负债率（合并）	57.38%	57.51%	52.07%	71.86%
应收账款周转率	1.91	4.51	4.60	4.73
息税折旧摊销前利润（万元）	23,953.81	40,864.95	29,981.80	13,214.67
无形资产（扣除土地使用权后）占净资产的比例	4.25%	4.98%	0.28%	0.51%
每股净资产（元/股）	3.04	2.83	2.39	—
每股净现金流量（元/股）	-0.59	0.33	0.42	—
每股经营活动产生的现金流量净额（元/股）	0.15	0.75	0.57	—

按照中国证监会《公开发行证券公司信息披露编报规则第9号-净资产收益率和每股收益的计算及披露》计算的公司报告期各期净资产收益率和每股收益如下：

项目	期间	加权平均净资产收益率	每股收益（元/股）	
			基本每股收益	稀释每股收益
归属于公司普通股股东的净利润	2017年1-6月	7.36%	0.22	0.22
	2016年度	16.75%	0.44	0.44
	2015年度	23.28%	0.38	0.38
	2014年度	12.24%	—	—
扣除非经常性损益后归属于公司普通股股东的净利润	2017年1-6月	6.11%	0.18	0.18
	2016年度	13.61%	0.35	0.35
	2015年度	22.42%	0.37	0.37
	2014年度	50.18%	—	—

(四) 管理层讨论与分析**1、财务状况分析**

报告期各期末，公司资产总额分别为 139,223.54 万元、200,241.57 万元、

266,755.11 万元和 283,731.65 万元。2015 年末、2016 年末，公司资产总额分别较上期末增加 61,018.04 万元和 66,513.54 万元，增长率分别为 43.83% 和 33.22%，增速较快。报告期内，公司资产总额持续增长，一方面是由于公司销售规模持续增加，公司盈利能力不断增强，导致自身积累不断增加，公司也不断增加了经营负债的融资额度；另一方面，为支持公司不断扩张过程中的资金需求，公司股东增加了对公司的资本投入，其中 2015 年增资合计 4.44 亿元。

从资产构成结构上来看，报告期各期末，公司流动资产占总资产的比重分别为 55.16%、56.10%、55.46% 和 53.46%，保持在稳定的水平。

2、盈利能力分析

报告期内，公司的经营成果情况如下：

单位：万元

项 目	2017 年 1-6 月	2016 年度	2015 年度	2014 年度
营业收入	179,888.09	322,157.97	238,939.22	183,785.77
营业成本	104,861.90	185,730.40	129,206.83	100,291.64
期间费用	62,955.61	116,126.28	92,834.39	79,018.09
营业利润	11,771.70	18,897.58	16,277.54	4,026.57
利润总额	12,631.98	23,082.84	18,914.58	5,225.46
净利润	8,900.25	18,632.33	14,369.41	4,008.88
归属于母公司股东的净利润	8,408.88	17,003.52	13,143.08	3,125.60

2014 年至 2016 年，随着公司销售规模的扩大，公司营业收入持续增长，复合增长率达到 32.40%。其中 2015 年较 2014 年增长 55,153.45 万元，增长率为 30.01%；2016 年较 2015 年增长 83,218.75 万元，增长率为 34.83%。

报告期内，公司营业利润分别为 4,026.57 万元、16,277.54 万元、18,897.58 万元和 11,771.70 万元，2014 年至 2016 年营业利润持续增长。剔除股份支付的因素，公司 2014 年、2015 年营业利润为 14,679.06 万元、17,641.67 万元，2015 年较 2014 年增长 2,962.61 万元，增长率为 20.18%；2016 年公司营业利润较 2015 年增长 1,255.91 万元，增长率为 7.12%。

报告期内，营业利润是公司利润的主要来源，得益于公司营业利润的持续增长，公司归属于母公司股东的净利润也持续增长，各期归属于母公司股东的净利润分别为 3,125.60 万元、13,143.08 万元、17,003.52 万元和 8,408.88 万元。

3、现金流量分析

报告期内，公司现金流量状况如下：

单位：万元

项目	2017年1-6月	2016年度	2015年度	2014年度
经营活动现金流入	158,749.38	309,168.00	229,466.81	178,677.78
经营活动现金流出	152,865.47	279,953.87	207,428.00	156,081.08
经营活动产生的现金流量净额	5,883.91	29,214.13	22,038.81	22,596.70
投资活动现金流入	1,391.70	159.38	25.45	40.72
投资活动现金流出	21,683.13	42,970.57	38,379.21	45,250.08
投资活动产生的现金流量净额	-20,291.42	-42,811.18	-38,353.77	-45,209.36
筹资活动现金流入	3,400.00	50,855.00	66,974.06	63,880.16
筹资活动现金流出	11,868.10	24,572.18	34,218.25	41,197.00
筹资活动产生的现金流量净额	-8,468.10	26,282.82	32,755.81	22,683.16
汇率变动对现金及现金等价物的影响	-30.03	40.37	31.26	-13.60
现金及现金等价物净增加	-22,905.65	12,726.14	16,472.11	56.89

（五）股利分配政策

1、公司报告期内股利分配情况

（1）变更为股份有限公司之前的利润分配政策

本公司依法律规定在分配当年税后利润时，当提取利润的 10% 列入公司法定公积金。公司法定公积金累计额为公司注册资本的 50% 以上的，可不再提取。

经股东会决议，可以提取任意公积金。

公司弥补亏损和提取公积金后所余利润，按照股东的出资比例分配。

公司的公积金用于弥补亏损，扩大公司生产经营或者转为增加公司资本。

(2) 变更为股份有限公司之后的利润分配政策

公司分配当年税后利润时，应当提取利润的 10% 列入公司法定公积金。公司法定公积金累计额为公司注册资本的 50% 以上的，不再提取。

公司法定公积金不足以弥补以前年度公司亏损的，在依照前款提取法定公积金之前，应当先用当年利润弥补亏损。

公司从税后利润中提取法定公积金后，经股东大会决议，还可以从税后利润中提取任意公积金。

公司弥补亏损和提取公积金后所余税后利润，由股东大会通过利润分配方案后，按照股东持有的股份比例分配。

股东大会违反前款规定，在公司弥补亏损和提取法定公积金之前向股东分配利润的，股东必须将违反规定分配的利润退还公司。

公司持有的本公司股份不参与利润分配。

2、公司本次发行前滚存利润的分配安排

根据公司 2016 年度第一次临时股东大会决议，公司本次公开发行股票后，发行前滚存未分配利润余额由发行后的新老股东按各自的股权比例享有。

3、公司发行后的股利分配政策

根据公司上市后适用的《公司章程（草案）》，公司本次发行后实施的股利分配政策如下：

公司实行持续、稳定的利润分配政策，公司利润分配应重视对投资者的合理投资回报，并兼顾公司的可持续发展。在保证正常经营的前提下，坚持以现金分红为主的基本原则，每年现金分红占当期实现可供分配利润的比例保持在合理、稳定的水平。公司利润分配不得超过累计可供分配利润的范围，不得损害公司持续经营能力。

公司可以采取现金方式、现金与股票相结合或者股票的方式分配股利。

（六）发行人下属企业

截至本招股意向书摘要签署日，公司下属企业如下：

1、圣鑫生物

企业名称	广州市圣鑫生物科技有限公司
注册号	91440105058932767Q
法定代表人	严婷
注册资本	1,000.00 万元
实收资本	1,000.00 万元
企业类型	有限责任公司（法人独资）
住所	广州市海珠区新港东路 2429 号首层 105 房（仅限办公用途）
经营范围	生物技术开发服务；投资咨询服务；生物技术咨询、交流服务；生物技术推广服务；教育咨询服务；企业管理咨询服务；商品信息咨询服务；贸易咨询服务；医疗用品及器材零售（不含药品及医疗器械）；医疗设备租赁服务；医疗设备维修；销售本公司生产的产品（国家法律法规禁止经营的项目除外；涉及许可经营的产品需取得许可证后方可经营）；生物防治技术推广服务；医疗诊断、监护及治疗设备批发；二、三类医疗器械批发；医疗诊断、监护及治疗设备零售；许可类医疗器械经营（即申请《医疗器械经营企业许可证》才可经营的医疗器械，包括第三类医疗器械和需申请《医疗器械经营企业许可证》方可经营的第二类医疗器械）
成立日期	2012 年 12 月 21 日
营业期限	2012 年 12 月 21 日至长期
登记机关	广州市工商局海珠分局

截至本招股意向书摘要签署日，圣鑫生物的股权结构如下：

序号	股东姓名	认缴出资额（万元）	出资比例
1	金域检验	1,000.00	100%
	合计	1,000.00	100%

截至 2016 年 12 月 31 日，圣鑫生物的总资产为 8,880.87 万元、净资产为 1,997.06 万元，2016 年净利润为 838.96 万元；截至 2017 年 6 月 30 日，圣鑫生物的总资产为 7,346.67 万元、净资产为 1,517.50 万元，2017 年 1-6 月净利润为 199.99 万元，以上数据经立信所审计。

2、广州金域

企业名称	广州金域医学检验中心有限公司
注册号	91440105737157192E
法定代表人	梁耀铭
注册资本	2,308.00 万元
实收资本	2,308.00 万元
企业类型	其他有限责任公司
住所	广东省广州市海珠区新港东路 2429 号三楼
经营范围	食品检测服务；临床检验服务；化工产品检测服务；环境保护监测；水土保持监测；技术进出口；营养健康咨询服务
成立日期	2003 年 04 月 28 日
营业期限	2003 年 04 月 28 日至长期
登记机关	广东省广州市工商行政管理局海珠分局

截至本招股意向书摘要签署日，广州金域的股权结构如下：

序号	股东姓名	认缴出资额（万元）	出资比例（%）
1	金域检验	1,961.80	85%
2	广州医科大学	230.80	10%
3	广州生物工程中心	115.40	5%
合计		2,308.00	100%

截至 2016 年 12 月 31 日，广州金域的总资产为 106,535.88 万元、净资产为 12,115.20 万元，2016 年净利润为 7,767.86 万元；截至 2017 年 6 月 30 日，广州金域的总资产为 104,270.57 万元、净资产为 7,708.31 万元，2017 年 1-6 月净利润为 2,580.23 万元，以上数据经立信所审计。

3、金至检测

企业名称	广州金至检测技术有限公司
注册号	914401010878371368
法定代表人	严婷
注册资本	1,000.00 万元
实收资本	0 万元
企业类型	有限责任公司（法人独资）
住所	广州市海珠区新港东路 2429 号 411 房（仅作办公用途）
经营范围	食品检测服务；化工产品检测服务；生物技术推广服务；室内装饰设计服务；水污染监测；空气污染监测；生物技术开发服务；软件零售；生物技术转让服务；食品科学技术研究服务；软件批发；环境保护监测；软件开发；进出

	口商品检验鉴定；生物技术咨询、交流服务；货物检验代理服务；企业管理咨询服务；环境评估；工矿企业气体监测；噪声污染监测；光污染监测；室内环境检测；机电设备安装工程专业承包
成立日期	2014年2月10日
营业期限	2014年2月10日至长期
登记机关	广州市工商局海珠分局

截至本招股意向书摘要签署日，金至检测的股权结构如下：

序号	股东姓名	认缴出资额（万元）	出资比例
1	金域检验	1,000.00	100%
	合计	1,000.00	100%

截至2016年12月31日，金至检测的总资产为488.14万元、净资产为-467.26万元，2016年净利润为-324.72万元；截至2017年6月30日，金至检测的总资产为811.55万元、净资产为-790.30万元，2017年1-6月净利润为-323.04万元，以上数据经立信所审计。

4、福州金域

企业名称	福州金域医学检验所有限公司
统一社会信用代码	91350100689376621E
法定代表人	严婷
注册资本	2,000.00万元
实收资本	2,000.00万元
企业类型	有限责任公司（自然人投资或控股的法人独资）
住所	福州市鼓楼区软件园C区58号
经营范围	医学检验科；临床体液、血液专业；临床微生物学专业；临床化学检验专业；临床免疫、血清学专业；临床细胞分子遗传学专业/病理科。（依法须经批准的项目，经相关部门批准后方可开展经营活动）
成立日期	2009年6月4日
营业期限	2009年6月4日至2039年6月3日
登记机关	福州市市场监督管理局

截至本招股意向书摘要签署日，福州金域的股权结构如下：

序号	股东姓名	认缴出资额（万元）	出资比例
1	金域检验	2,000.00	100%
	合计	2,000.00	100%

截至 2016 年 12 月 31 日，福州金域的总资产为 4,211.82 万元、净资产为 2,939.47 万元，2016 年净利润为 740.52 万元；截至 2017 年 6 月 30 日，福州金域的总资产为 811.55 万元、净资产为-790.30 万元，2017 年 1-6 月净利润为-323.04 万元，以上数据经立信所审计。

5、贵州金域

企业名称	贵州金域医学检验中心有限公司
统一社会信用代码	915201006975385981
法定代表人	严婷
注册资本	500.00 万元
实收资本	500.00 万元
企业类型	有限责任公司（自然人投资或控股的法人独资）
住所	贵州省贵阳市高新区金阳科技产业园标准厂房 6 号 2 楼
经营范围	临床化学室、临床免疫室、临床微生物室、临床血液、体液室、分子生物检验室、病理检验室、临床细胞分子遗传学专业
成立日期	2010 年 1 月 18 日
营业期限	2010 年 1 月 18 日至长期
登记机关	贵阳市工商局

截至本招股意向书摘要签署日，贵州金域的股权结构如下：

序号	股东姓名	认缴出资额（万元）	出资比例
1	金域检验	500.00	100%
合计		500.00	100%

截至 2016 年 12 月 31 日，贵州金域的总资产为 4,976.86 万元、净资产为 2,520.02 万元，2016 年净利润为 1,770.02 万元；截至 2017 年 6 月 30 日，贵州金域的总资产为 5,400.64 万元、净资产为 2,406.83 万元，2017 年 1-6 月净利润为 1,479.82 万元，以上数据经立信所审计。

6、海南金域

企业名称	海南金域医学检验中心有限公司
统一社会信用代码	9146010009870948XC
法定代表人	严婷

注册资本	1,800.00 万元
实收资本	1,800.00 万元
企业类型	有限责任公司（法人独资）
住所	海南省海口市秀英区港澳开发区翠竹路 1 号标准厂房三楼东侧、四楼
经营范围	医学检验科、病理科。（法律、行政法规、国务院决定规定应经许可的、未获许可不得生产经营）
成立日期	2014 年 5 月 7 日
营业期限	2014 年 5 月 7 日至 2064 年 4 月 21 日
登记机关	海南省海口市工商局

截至本招股意向书摘要签署日，海南金域的股权结构如下：

序号	股东姓名	认缴出资额（万元）	出资比例
1	金域检验	1,800.00	100%
	合计	1,800.00	100%

截至 2016 年 12 月 31 日，海南金域的总资产为 1,873.06 万元、净资产为 1,111.16 万元，2016 年净利润为-348.84 万元；截至 2017 年 6 月 30 日，海南金域的总资产为 2,019.04 万元、净资产为 1,173.08 万元，2017 年 1-6 月净利润为 61.92 万元，以上数据经立信所审计。

7、杭州金域

企业名称	杭州金域医学检验所有限公司
统一社会信用代码	91330108776622042P
法定代表人	严婷
注册资本	2,000.00 万元
实收资本	2,000.00 万元
企业类型	有限责任公司（法人独资）
住所	浙江省杭州市滨江区长河街道滨安路 688 号 1 幢 2-5 层
经营范围	许可经营项目：医学检验科：临床体液、血液专业、临床微生物学专业、临床化学检验专业、临床免疫、血清学专业；病理科（涉及前置审批项目的在有效期内方可经营）
成立日期	2005 年 7 月 12 日
营业期限至	2005 年 7 月 12 日至 2035 年 7 月 11 日
登记机关	杭州市高新区（滨江）工商局

截至本招股意向书摘要签署日，杭州金域的股权结构如下：

序号	股东姓名	认缴出资额（万元）	出资比例
1	金域检验	2,000.00	100%
	合计	2,000.00	100%

截至 2016 年 12 月 31 日，杭州金域的总资产为 4,544.55 万元、净资产为 -2,107.90 万元，2016 年净利润为-174.79 万元；截至 2017 年 6 月 30 日，杭州金域的总资产为 6,046.35 万元、净资产为-2,324.80 万元，2017 年 1-6 月净利润为 -216.90 万元，以上数据经立信所审计。

8、合肥金域

企业名称	合肥金域医学检验所有限公司
统一社会信用代码	91340100667906345G
法定代表人	曾湛文
注册资本	3,000.00 万元
实收资本	3,000.00 万元
企业类型	有限责任公司（法人独资）
住所	合肥市高新区创新大道 2800 号创新产业园二期 H4 号楼
经营范围	医学检验科、病理科、医疗器械销售（在许可证有效期及核定范围内经营）；医疗投资；医疗、医药咨询服务；科研服务；企业与实验室管理咨询；教育培训；生物技术开发、技术转让及技术推广；环境保护监测、水污染监测。（依法须经批准的项目，经相关部门批准后方可开展经营活动）
成立日期	2007 年 10 月 12 日
营业期限	2007 年 10 月 12 日至 2037 年 10 月 11 日
登记机关	合肥市高新开发区市场监督管理局

截至本招股意向书摘要签署日，合肥金域的股权结构如下：

序号	股东姓名	认缴出资额（万元）	出资比例
1	金域检验	3,000.00	100%
	合计	3,000.00	100%

截至 2016 年 12 月 31 日，合肥金域的总资产为 7,431.75 万元、净资产为 3,720.58 万元，2016 年净利润为 718.56 万元；截至 2017 年 6 月 30 日，合肥金域的总资产为 7,764.19 万元、净资产为 3,559.24 万元，2017 年 1-6 月净利润为 420.70 万元，以上数据经立信所审计。

9、吉林金域

企业名称	吉林金域医学检验所有限公司
统一社会信用代码	912201016833582549
法定代表人	曾湛文
注册资本	500.00 万元
实收资本	500.00 万元
企业类型	有限责任公司（法人独资）
住所	吉林省长春市高新开发区光谷大街 1977 号办公楼二、三、四层
经营范围	医学检验科（临床体液、血液专业（血尿常规除外）、临床微生物学专业、临床化学检验专业、临床免疫、血清学专业、临床细胞分子遗传学专业）、病理科（许可证有效期至 2018 年 12 月 12 日止）（以上各项国家法律法规禁止的不得经营；应经专项审批的项目未获批准之前不得经营）
成立日期	2009 年 02 月 24 日
营业期限	2009 年 02 月 24 日至 2019 年 02 月 23 日
登记机关	吉林省长春市工商局高新分局

截至本招股意向书摘要签署日，吉林金域的股权结构如下：

序号	股东姓名	认缴出资额（万元）	出资比例
1	金域检验	500.00	100%
	合计	500.00	100%

截至 2016 年 12 月 31 日，吉林金域的总资产为 3,105.50 万元、净资产为 1,124.96 万元，2016 年净利润为 590.74 万元；截至 2017 年 6 月 30 日，吉林金域的总资产为 3,604.63 万元、净资产为 1,061.33 万元，2017 年 1-6 月净利润为 414.87 万元，以上数据经立信所审计。

10、济南金域

企业名称	济南金域医学检验中心有限公司
统一社会信用代码	913701007988544779
法定代表人	严婷
注册资本	1,600.00 万元
实收资本	1,600.00 万元
企业类型	有限责任公司（法人独资）
住所	山东省济南市高新区开拓路 2333 号
经营范围	医学检验科/临床体液、血液专业、临床微生物学专业、临床生化检验专业、临床免疫血清专业、临床基因扩增实验室、病理科/组织病理专业、细胞病理专业、免疫组化专业、临床细胞分子遗传学专业；医学检验技术咨询。（依

	法须经批准的项目，经相关部门批准后方可开展经营活动)
成立日期	2007年02月09日
营业期限	2007年02月09日至长期
登记机关	山东省济南高新技术产业开发区管委会市场监管局

截至本招股意向书摘要签署日，济南金域的股权结构如下：

序号	股东姓名	认缴出资额（万元）	出资比例
1	金域检验	1,600.00	100%
	合计	1,600.00	100%

截至2016年12月31日，济南金域的总资产为9,104.66万元、净资产为1,942.42万元，2016年净利润为250.17万元；截至2017年6月30日，济南金域的总资产为10,791.15万元、净资产为1,629.10万元，2017年1-6月净利润为-110.68万元，以上数据经立信所审计。

11、昆明金域

企业名称	昆明金域医学检验所有限公司
注册号	91530100681298200H
法定代表人	严婷
注册资本	500.00万元
实收资本	500.00万元
企业类型	有限责任公司（法人独资）
住所	云南省昆明经开区新兴科技孵化区B栋5楼
经营范围	临床体液、血液专业/临床微生物学专业/临床化学检验专业/临床免疫、血清学专业/病理科/临床细胞分子遗传学专业；30；30.01；30.02；30.03；30.04/31临床细胞分子遗传学专业；免疫组化染色技术；细胞学诊断技术；HE切片诊断技术；术中快速冰冻切片诊断技术；III类 II类：6841医用化验和基础设备器具：6840临床检验分析仪器；6840体外诊断试剂的销售
成立日期	2008年12月16日
营业期限	2008年12月16日至2018年12月16日
登记机关	云南省昆明市工商局

截至本招股意向书摘要签署日，昆明金域的股权结构如下：

序号	股东姓名	认缴出资额（万元）	出资比例
1	金域检验	500.00	100%
	合计	500.00	100%

截至 2016 年 12 月 31 日，昆明金域的总资产为 7,973.75 万元、净资产为 3,889.36 万元，2016 年净利润为 3,139.36 万元；截至 2017 年 6 月 30 日，昆明金域的总资产为 7,501.17 万元、净资产为 2,686.15 万元，2017 年 1-6 月净利润为 1,622.21 万元，以上数据经立信所审计。

12、南京金域

企业名称	南京金域医学检验所有限公司
统一社会信用代码	91320102660676508Q
法定代表人	梁耀铭
注册资本	2,000.00 万元
实收资本	2,000.00 万元
企业类型	有限责任公司（法人独资）
住所	南京高新技术产业开发区药谷大道 11 号加速器二期 01 栋
经营范围	医学检验科（临床体液、血液专业/临床微生物学专业/临床生化检验专业/临床免疫、血清学专业）、分子生物学、细胞病理学、组织病理学；医疗器械[二类、三类医疗器械（除体外诊断试剂及植入体内医疗器械）]销售。生物技术开发及咨询。（依法须经批准的项目，经相关部门批准后方可开展经营活动）
成立日期	2007 年 05 月 16 日
营业期限	2007 年 05 月 16 日至 2027 年 05 月 16 日
登记机关	南京市工商行政管理局

截至本招股意向书摘要签署日，南京金域的股权结构如下：

序号	股东姓名	认缴出资额（万元）	出资比例
1	金域检验	2,000.00	100%
	合计	2,000.00	100%

截至 2016 年 12 月 31 日，南京金域的总资产为 7,642.36 万元、净资产为 3,138.60 万元，2016 年净利润为 994.38 万元；截至 2017 年 6 月 30 日，南京金域的总资产为 15,200.71 万元、净资产为 3,136.93 万元，2017 年 1-6 月净利润为 803.79 万元，以上数据经立信所审计。

13、广西金域

企业名称	广西金域医学检验所有限公司
统一社会信用代码	91450100581952287D

代码	
法定代表人	严婷
注册资本	2,000.00 万元
实收资本	2,000.00 万元
企业类型	有限责任公司（非自然人投资或控股的法人独资）
住所	广西省南宁市高新区总部路 3 号总部基地二期 1 号厂房 4-5 楼
经营范围	医学检验科（包括（1）临床体液、血液专业；（2）临床微生物专业；（3）临床化学检验专业；（4）临床免疫、血清学专业；（5）临床细胞分子遗传学专业、病理科（按《医疗机构执业许可证》核定的诊疗科目从事经营活动）（有效期至 2017 年 10 月 23 日）。（依法须经批准的项目，经相关部门批准后方可开展经营活动。）
成立日期	2011 年 08 月 24 日
营业期限	2011 年 08 月 24 日至 2031 年 08 月 23 日
登记机关	广西省南宁市工商局高新技术产业开发区分局

截至本招股意向书摘要签署日，广西金域的股权结构如下：

序号	股东姓名	认缴出资额（万元）	出资比例
1	金域检验	2,000.00	100%
	合计	2,000.00	100%

截至 2016 年 12 月 31 日，广西金域的总资产为 4,960.77 万元、净资产为 3,417.92 万元，2016 年净利润为 1,076.42 万元；截至 2017 年 6 月 30 日，广西金域的总资产为 5,339.46 万元、净资产为 2,987.89 万元，2017 年 1-6 月净利润为 441.87 万元，以上数据经立信所审计。

14、青岛金域

企业名称	青岛金域医学检验所有限公司
统一社会信用代码	91370212564727977D
法定代表人	郝必喜
注册资本	2,000.00 万元
实收资本	2,000.00 万元
企业类型	其他有限责任公司
住所	山东省青岛市崂山区株洲路 192 号 3 号楼 5 层
经营范围	临床检验（包括临床体液、血液专业，临床微生物学专业，临床化学专业，临床免疫、血清学专业，临床细胞分子遗传学专业），病理学检验（医疗机构执业许可证 有效期限以许可证为准）。（依法须经批准的项目，经相关部门批准后方可开展经营活动）

成立日期	2010年12月14日
营业期限	2010年12月14日至长期
登记机关	山东省青岛市工商局崂山区分局

截至本招股意向书摘要签署日，青岛金域的股权结构如下

序号	股东姓名	出资额（万元）	出资比例
1	济南金域	1,200.00	60%
2	青岛兰信控股有限公司	800.00	40%
合计		2,000.00	100%

截至2016年12月31日，青岛金域的总资产为2,713.24万元、净资产为1,713.88万元，2016年净利润为500.66万元；截至2017年6月30日，青岛金域的总资产为3,557.31万元、净资产为1,901.01万元，2017年1-6月净利润为187.13万元，以上数据经立信所审计。

15、上海金域

企业名称	上海金域医学检验所有限公司
统一社会信用代码	913101155868172442
法定代表人	严婷
注册资本	2,000.00万元
实收资本	2,000.00万元
企业类型	有限责任公司（法人独资）
住所	上海市浦东新区康新公路3377号6号楼
经营范围	医学检验科：临床体液、血液专业，临床微生物学专业，临床化学检验专业，临床免疫、血清学专业，临床细胞分子遗传学专业（凭许可证经营），生物医药科技产品领域内的技术开发、技术咨询、技术转让及技术服务，实验室试剂、耗材（除危险品、药品）、实验室仪器、一类医疗器械的销售，企业管理咨询（除经纪），从事货物与技术的进出口业务。【依法须经批准的项目，经相关部门批准后方可开展经营活动】
成立日期	2011年12月08日
营业期限	2011年12月08日至2041年12月07日
登记机关	上海市浦东新区市场监管局

截至本招股意向书摘要签署日，上海金域的股权结构如下：

序号	股东姓名	认缴出资额（万元）	出资比例
1	金域检验	2,000.00	100%

序号	股东姓名	认缴出资额（万元）	出资比例
	合计	2,000.00	100%

截至 2016 年 12 月 31 日，上海金域的总资产为 10,824.05 万元、净资产为 854.06 万元，2016 年净利润为 2,109.83 万元；截至 2017 年 6 月 30 日，上海金域的总资产为 14,297.91 万元、净资产为 3,199.29 万元，2017 年 1-6 月净利润为 2,345.22 万元，以上数据经立信所审计。

16、沈阳金域

企业名称	沈阳金域医学检验所有限公司
注册号	91210113564683492C
法定代表人	曾湛文
注册资本	2,000.00 万元
实收资本	2,000.00 万元
企业类型	有限责任公司（法人独资）
住所	辽宁省沈阳辉山农业高新区辉山大街 123-22 号 A 门
经营范围	医学检验科（临床体液、血液专业，临床微生物学专业，临床化学检验专业，临床免疫、血清学专业，临床细胞分子遗传学专业）；病理科。（依法须经批准的项目，经相关部门批准后方可开展经营活动。）
成立日期	2011 年 01 月 04 日
营业期限	2011 年 01 月 04 日至 2021 年 01 月 03 日
登记机关	辽宁省沈阳市沈北新区市场监督管理局

截至本招股意向书摘要签署日，沈阳金域的股权结构如下：

序号	股东姓名	认缴出资额（万元）	出资比例
1	金域检验	2,000.00	100%
	合计	2,000.00	100%

截至 2016 年 12 月 31 日，沈阳金域的总资产为 3,457.01 万元、净资产为 1,628.11 万元，2016 年净利润为 358.69 万元；截至 2017 年 6 月 30 日，沈阳金域的总资产为 4,299.50 万元、净资产为 1,896.21 万元，2017 年 1-6 月净利润为 268.11 万元，以上数据经立信所审计。

17、石家庄金域

企业名称	石家庄金域医学检验所有限公司
------	----------------

统一社会信用代码	91130100678530064N
法定代表人	严婷
注册资本	1,400.00 万元
实收资本	1,400.00 万元
企业类型	有限责任公司（法人独资）
住所	河北省石家庄高新区燕山大街 148 号
经营范围	临床体液、血液专业/临床微生物学专业/临床生化检验专业/临床免疫、血清学专业/临床细胞遗传学（外周血染色体检测）（有效期至 2017 年 12 月 31 日）；病理学检查（有效期至 2017 年 12 月 31 日）；医疗器械的销售。（依法须经批准的项目，经相关部门批准后方可开展经营活动）
成立日期	2008 年 08 月 13 日
营业期限	2008 年 08 月 13 日至 2038 年 08 月 12 日
登记机关	河北省石家庄市工商行政管理局

截至本招股意向书摘要签署日，石家庄金域的股权结构如下：

序号	股东姓名	认缴出资额（万元）	出资比例
1	金域检验	1,400.00	100%
	合计	1,400.00	100%

截至 2016 年 12 月 31 日，石家庄金域的总资产为 3,591.22 万元、净资产为 655.40 万元，2016 年净利润为 170.06 万元；截至 2017 年 6 月 30 日，石家庄金域的总资产为 4,212.46 万元、净资产为 912.84 万元，2017 年 1-6 月净利润为 257.44 万元，以上数据经立信所审计。

18、四川金域

企业名称	四川金域医学检验中心有限公司
统一社会信用代码证	915101085510736877
法定代表人	严婷
注册资本	2,000.00 万元
实收资本	2,000.00 万元
企业类型	有限责任公司（法人独资）
住所	四川省成都市成华区龙潭工业总部基地成济路 1 号
经营范围	医学检验科、临床体液、血液专业、临床微生物专业、临床化学检验专业、临床免疫、血清学专业、病理科（取得相关行政许可后方可开展经营活动）；

	销售：医疗器械二、三类（凭许可证并按许可时效和范围经营）。商务信息咨询；生物技术研究、技术转让、技术咨询；医疗器械研发、租赁、维修。（依法须经批准的项目，经相关部门批准后方可开展经营活动）
成立日期	2010年03月03日
营业期限	2010年03月03日至长期
登记机关	四川省成都市成华工商局

截至本招股意向书摘要签署日，四川金域的股权结构如下：

序号	股东姓名	认缴出资额（万元）	出资比例
1	金域检验	2,000.00	100%
	合计	2,000.00	100%

截至2016年12月31日，四川金域的总资产为9,639.59万元、净资产为5,691.85万元，2016年净利润为3,262.57万元；截至2017年6月30日，四川金域的总资产为9,872.55万元、净资产为5,275.93万元，2017年1-6月净利润为2,226.77万元，以上数据经立信所审计。

19、太原金域

企业名称	太原金域临床检验有限公司
统一社会信用代码	91140100676412398B
法定代表人	严婷
注册资本	1,400.00万元
实收资本	1,400.00万元
企业类型	一人有限责任公司
住所	太原经济技术开发区龙盛街2号5幢A座3-5层
经营范围	医学检验科；临床微生物学专业；临床化学检验专业；临床免疫、血清学专业；临床细胞分子遗传学专业/病理科；医学技术、生物技术的研发、技术咨询、技术转让。（依法须经批准的项目，经相关部门批准后方可开展经营活动）
成立日期	2008年05月30日
营业期限	2008年05月30日至2017年08月31日
登记机关	山西省工商行政管理局

截至本招股意向书摘要签署日，太原金域的股权结构如下：

序号	股东姓名	认缴出资额（万元）	出资比例
1	金域检验	1,400.00	100%
	合计	1,400.00	100%

截至2016年12月31日,太原金域的总资产为2,911.52万元、净资产为488.69万元,2016年净利润为103.03万元;截至2017年6月30日,太原金域的总资产为3,634.52万元、净资产为531.32万元,2017年1-6月净利润为42.62万元,以上数据经立信所审计。

20、天津金域

企业名称	天津金域医学检验所有限公司
注册号	91120116550373223B
法定代表人	严婷
注册资本	800.00 万元
实收资本	800.00 万元
企业类型	有限责任公司（法人独资）
住所	天津市高新技术产业园华苑产业区桂苑路18号一层
经营范围	医学检验科（临床体液、血液专业、临床微生物专业、临床生化检验专业、临床免疫、血清学专业）、病理科（以医疗机构执业许可证为准）。（以上经营范围涉及行业许可的凭许可证件，在有效期内经营，国家有专项专营规定的按规定执行。）
成立日期	2010年02月08日
营业期限	2010年02月08日至2025年02月07日
登记机关	天津市滨海新区市场和监督管理局

截至本招股意向书摘要签署日,天津金域的股权结构如下:

序号	股东姓名	认缴出资额（万元）	出资比例
1	金域检验	800.00	100%
	合计	800.00	100%

截至2016年12月31日,天津金域的总资产为3,849.77万元、净资产为-1,437.64万元,2016年净利润为-146.21万元;截至2017年6月30日,天津金域的总资产为4,731.37万元、净资产为-1,569.75万元,2017年1-6月净利润为-132.11万元,以上数据经立信所审计。

21、西安金域

企业名称	西安金域医学检验所有限公司
统一社会信用代码	91610132668665686H
法定代表人	梁耀铭
注册资本	500.00 万元
实收资本	500.00 万元
企业类型	有限责任公司
住所	西安市经开区尚稷路 8989 号西安服务外包产业园创新孵化中心 C 座 11-15 层
经营范围	临床检验；病理检测；卫生检验；医疗器械、诊断试剂的销售；医疗器械的租赁、维修；生物技术的开发、咨询、交流、服务；企业管理咨询。（上述经营范围中涉及许可项目的，凭许可证明文件、证件在有效期内经营，未经许可不得经营）
成立日期	2007 年 12 月 12 日
营业期限	2007 年 12 月 12 日至长期
登记机关	陕西省西安市工商行政管理局

截至本招股意向书摘要签署日，西安金域的股权结构如下：

序号	股东姓名	认缴出资额（万元）	出资比例
1	金域检验	310.00	62.00%
2	王发友	190.00	38.00%
	合计	500.00	100%

截至 2016 年 12 月 31 日，西安金域的总资产为 4,210.33 万元、净资产为 1,473.11 万元，2016 年净利润为 800.36 万元；截至 2017 年 6 月 30 日，西安金域的总资产为 3,774.95 万元、净资产为 1,063.30 万元，2017 年 1-6 月净利润为 240.98 万元，以上数据经立信所审计。

22、长沙金域

企业名称	长沙金域医学检验所有限公司
统一社会信用代码	9143010055074774XC
法定代表人	严婷
注册资本	2,000.00 万元
实收资本	2,000.00 万元
企业类型	有限责任公司（法人独资）

住所	长沙高新开发区麓天路 28 号金瑞麓谷科技园 D1、D2 栋 1-8 层 101-801 号
经营范围	医学检验技术开发；医学检验技术服务；医学研究和试验发展；医学检验技术咨询；医学检验科；病理科。（依法须经批准的项目，经相关部门批准后方可开展经营活动）
成立日期	2010 年 03 月 17 日
营业期限	2010 年 03 月 17 日至 2030 年 03 月 16 日
登记机关	长沙市工商行政管理局高新技术产业开发分局

截至本招股意向书摘要签署日，长沙金域的股权结构如下：

序号	股东姓名	认缴出资额（万元）	出资比例
1	金域检验	2,000.00	100%
	合计	2,000.00	100%

截至 2016 年 12 月 31 日，长沙金域的总资产为 15,156.01 万元、净资产为 3,408.10 万元，2016 年净利润为 1,337.92 万元；截至 2017 年 6 月 30 日，长沙金域的总资产为 17,333.06 万元、净资产为 2,960.32 万元，2017 年 1-6 月净利润为 635.93 万元，以上数据经立信所审计。

23、郑州金域

企业名称	郑州金域临床检验中心（普通合伙）
统一社会信用代码	914101006700726607
执行事务合伙人	严婷
出资额	500.00 万元
企业类型	普通合伙企业
住所	河南省郑州经济技术开发区第八大街 63 号
经营范围	医学检验科、病理科（凭许可证核定的范围及效期经营），医学技术、生物技术的研发、技术咨询、技术转让
成立日期	2008 年 05 月 28 日
合伙期限	2008 年 05 月 28 日至 2028 年 05 月 27 日
登记机关	河南省郑州市工商行政管理局经济技术开发区分局

截至本招股意向书摘要签署日，郑州金域的合伙人出资情况如下：

序号	合伙人姓名（名称）	合伙人类别	出资额（万元）	出资比例
1	上海金域	普通合伙人	495.00	99%
2	杭州金域	普通合伙人	5.00	1%

序号	合伙人姓名（名称）	合伙人类别	出资额（万元）	出资比例
	合计		500	100%

截至 2016 年 12 月 31 日，郑州金域的总资产为 12,541.07 万元、净资产为 4,045.40 万元，2016 年净利润为 3,295.40 万元；截至 2017 年 6 月 30 日，郑州金域的总资产为 19,776.62 万元、净资产为 3,019.81 万元，2017 年 1-6 月净利润为 2,269.81 万元，以上数据经立信所审计。

24、重庆金域

企业名称	重庆金域医学检验所有限公司
统一社会信用代码	915001075801628068
法定代表人	严婷
注册资本	2,000.00 万元
实收资本	2,000.00 万元
企业类型	有限责任公司（法人独资）
住所	重庆市九龙坡区科城路 77 号留学生创业园 A 栋 9 楼
经营范围	批发、零售 6840 临床检验分析仪器（II、III），批发、零售体外诊断试剂（特殊管理诊断试剂除外）。（按许可证核定的事项和期限从事经营）医学检验技术开发，病理检查技术开发，向医学检验项目、病理检查项目投资，医学检验管理咨询，病理检查管理咨询。（以上经营范围法律、法规禁止经营的，不得经营；法律、法规、国务院规定需经审批的，未获审批前，不得经营。）
成立日期	2011 年 7 月 20 日
营业期限	2011 年 7 月 20 日至长期
登记机关	重庆市工商行政管理九龙坡区分局高新区局

截至本招股意向书摘要签署日，重庆金域的股权结构如下：

序号	股东姓名	认缴出资额（万元）	出资比例
1	金域检验	2,000.00	100%
	合计	2,000.00	100%

截至 2016 年 12 月 31 日，重庆金域的总资产为 5,396.47 万元、净资产为 3,526.32 万元，2016 年净利润为 1,194.88 万元；截至 2017 年 6 月 30 日，重庆金域的总资产为 5,293.34 万元、净资产为 3,177.98 万元，2017 年 1-6 月净利润为 619.51 万元，以上数据经立信所审计。

25、金域体检

企业名称	广州金域体检门诊部有限公司
注册号	91440104693585362K
法定代表人	梁耀铭
注册资本	500.00 万元
实收资本	500.00 万元
企业类型	有限责任公司（法人独资）
住所	广州市越秀区人民北路 875 号首层部份、三层部份
经营范围	门诊部（所）；临床检验服务
成立日期	2009 年 7 月 29 日
营业期限	2009 年 7 月 29 日至长期
登记机关	广州市工商行政管理局越秀分局

截至本招股意向书摘要签署日，金域体检的股权结构如下：

序号	股东姓名	认缴出资额（万元）	出资比例
1	广州金域	500.00	100%
	合计	500.00	100%

截至 2016 年 12 月 31 日，金域体检的总资产为 1,259.85 万元、净资产为 759.41 万元，2016 年净利润为 168.86 万元；截至 2017 年 6 月 30 日，金域体检的总资产为 1,231.28 万元、净资产为 487.80 万元，2017 年 1-6 月净利润为-134.83 万元，以上数据经立信所审计。

26、深圳金域

企业名称	深圳金域医学检验所有限公司
统一社会信用代码	914403003497031980
法定代表人	曾湛文
注册资本	2,000.00 万元
实收资本	0.00 万元
企业类型	有限责任公司（法人独资）
住所	深圳市龙华新区坂田街道岗头社区雪岗北路 45 号
经营范围	健康信息咨询。医学检验科、病理科
成立日期	2015 年 07 月 23 日

营业期限	2015年07月23日至长期
登记机关	深圳市市场监督管理局龙华分局

截至本招股意向书摘要签署日，深圳金域的股权结构如下：

序号	股东姓名	认缴出资额（万元）	出资比例
1	金域检验	2,000.00	100%
	合计	2,000.00	100%

截至2016年12月31日，深圳金域的总资产为10.21万元、净资产为-87.16万元，2016年净利润为-43.11万元；截至2017年6月30日，深圳金域的总资产为134.89万元、净资产为-88.38万元，2017年1-6月净利润为-1.22万元，以上数据经立信所审计。

27、武汉金域

企业名称	武汉金域医学检验所有限公司
统一社会信用代码	914201003472467713
法定代表人	曾湛文
注册资本	2,000.00 万元
实收资本	2,000.00 万元
企业类型	有限责任公司（法人独资）
住所	武汉经济技术开发区莲湖路8号
经营范围	医学检验科、病理科；对医疗业的投资；医疗、医药咨询服务；生物技术开发、技术转让及技术推广；环境保护监测服务；水污染监测服务；II类、III类医疗器械批发。（依法须经批准的项目，经相关部门批准后方可开展经营活动）
成立日期	2015年08月20日
营业期限	2015年08月20日至长期
登记机关	武汉市工商行政管理局沌口分局

截至本招股意向书摘要签署日，武汉金域的股权结构如下：

序号	股东姓名	认缴出资额（万元）	出资比例
1	金域检验	2,000.00	100%
	合计	2,000.00	100%

截至2016年12月31日，武汉金域的总资产为2,325.54万元、净资产为

1,179.81 万元，2016 年净利润为-585.82 万元；截至 2017 年 6 月 30 日，武汉金域的总资产为 2,418.77 万元、净资产为 928.64 万元，2017 年 1-6 月净利润为-251.18 万元，以上数据经立信所审计。

28、黑龙江金域

企业名称	黑龙江金域医学检验所有限公司
统一社会信用代码	912301993012684577
法定代表人	曾湛文
注册资本	2,500.00 万元
实收资本	2,500.00 万元
企业类型	有限责任公司（自然人投资或控股的法人独资）
住所	哈尔滨高新技术产业开发区科技创新城创新创业广场企业加速器 10 号楼巨宝一路 508 号 3 单元 1-4 层
经营范围	医学检验科；临床体液、血液专业；临床微生物学专业；临床化学检验专业；临床免疫、血清学专业；临床细胞分子遗传学专业/病理科
成立日期	2015 年 9 月 7 日
营业期限	2015 年 9 月 7 日至长期
登记机关	哈尔滨市市场监督管理局开发区分局（高新）

截至本招股意向书摘要签署日，黑龙江金域的股权结构如下：

序号	股东姓名	认缴出资额（万元）	出资比例
1	金域检验	2,500.00	100%
	合计	2,500.00	100%

截至 2016 年 12 月 31 日，黑龙江金域的总资产为 4,174.94 万元、净资产为 2,708.61 万元，2016 年净利润为 290.25 万元；截至 2017 年 6 月 30 日，黑龙江金域的总资产为 4,606.69 万元、净资产为 3,115.33 万元，2017 年 1-6 月净利润为 575.69 万元，以上数据经立信所审计。

29、甘肃金域

企业名称	甘肃金域医学检验所有限公司
统一社会信用代码	91620105351380236T
法定代表人	严婷

注册资本	2,000.00 万元
实收资本	2,000.00 万元
企业类型	有限责任公司（自然人投资或控股的法人独资）
住所	甘肃省兰州市安宁区雪花路 11 号（恒园乳业公司院内）
经营范围	临床检验；病理检测；医疗器械的销售、租赁、维修；诊断试剂的销售；生物技术的开发、咨询、交流、服务；企业管理咨询；教育信息咨询（以上项目依法须经批准的，经相关部门批准后方可开展经营活动）
成立日期	2015 年 8 月 11 日
营业期限	2015 年 8 月 11 日至 2065 年 8 月 10 日
登记机关	兰州市工商行政管理局安宁分局

截至本招股意向书摘要签署日，甘肃金域的股权结构如下：

序号	股东姓名	认缴出资额（万元）	出资比例
1	金域检验	2,000.00	100%
	合计	2,000.00	100%

截至 2016 年 12 月 31 日，甘肃金域的总资产为 1,862.86 万元、净资产为 1,229.30 万元，2016 年净利润为-659.37 万元；截至 2017 年 6 月 30 日，甘肃金域的总资产为 1,970.97 万元、净资产为 1,180.26 万元，2017 年 1-6 月净利润为 -49.05 万元，以上数据经立信所审计。

30、江西金域

企业名称	江西金域医学检验所有限公司
注册号	913601063520524882
法定代表人	严婷
注册资本	2,000.00 万元
实收资本	2,000.00 万元
企业类型	有限责任公司（非自然人投资或控股的法人独资）
住所	江西省南昌市高新技术开发区艾溪湖北路 688 号 8#中座 3-5 层厂房
经营范围	医学研究和实验发展；临床检验服务；病理科；医疗器械销售、租赁、维修；技术开发、咨询、交流、服务；对医学检验项目、病理检查项目投资；质检技术服务；水质环境检测；健康咨询（医疗卫生活动及涉及凭许可证经营的项目除外）。（依法须经批准的项目，经相关部门批准后方可开展经营活动）
成立日期	2015 年 9 月 11 日
营业期限	2015 年 9 月 11 日至长期
登记机关	南昌高新技术产业开发区工商局

截至本招股意向书摘要签署日，江西金域的股权结构如下：

序号	股东姓名	认缴出资额（万元）	出资比例
1	金域检验	2,000.00	100%
合计		2,000.00	100%

截至 2016 年 12 月 31 日，江西金域的总资产为 2,553.58 万元、净资产为 1,267.84 万元，2016 年净利润为-685.92 万元；截至 2017 年 6 月 30 日，江西金域的总资产为 2,689.56 万元、净资产为 952.24 万元，2017 年 1-6 月净利润为-315.60 万元，以上数据经立信所审计。

31、南杰生物

企业名称	广州南杰生物技术有限公司
注册号	91440116050617324X
法定代表人	严婷
注册资本	900.00 万元
实收资本	900.00 万元
企业类型	其他有限责任公司
住所	广州国际生物岛螺旋三路一号生产区第三层 301 单元
经营范围	医学研究和试验发展；生物技术开发服务；医疗设备租赁服务；医疗设备维修；货物进出口（专营专控商品除外）；技术进出口；仪器仪表批发；电子产品批发；电子产品零售；医疗实验室设备和器具制造；许可类医疗器械经营（即申请《医疗器械经营企业许可证》才可经营的医疗器械，包括第三类医疗器械和需申请《医疗器械经营企业许可证》方可经营的第二类医疗器械）
成立日期	2012 年 7 月 19 日
营业期限	2012 年 7 月 19 日至长期
登记机关	广州市工商局萝岗分局

截至本招股意向书摘要签署日，南杰生物的股权结构如下：

序号	股东姓名	认缴出资额（万元）	出资比例
1	金域检验	450.00	50.00%
2	黄颖冰	450.00	50.00%
合计		900.00	100%

截至 2016 年 12 月 31 日，南杰生物的总资产为 690.04 万元、净资产为 433.48 万元，2016 年净利润为-89.85 万元；截至 2017 年 6 月 30 日，南杰生物的总资产为 610.98 万元、净资产为 390.81 万元，2017 年 1-6 月净利润为-42.67 万元，以

上数据经立信所审计。

32、金埠网络

企业名称	广州市金埠网络科技有限公司
注册号	91440101331488995Y
法定代表人	严婷
注册资本	1,000.00 万元
实收资本	1,000.00 万元
企业类型	有限责任公司（法人独资）
住所	广州市海珠区新港东路 2429 号 201 房（仅限办公用途）
经营范围	网络技术的研究、开发；软件服务；软件零售；软件开发；企业管理咨询服务；数据处理和存储服务；教育咨询服务；信息技术咨询服务；广告业；会议及展览服务；营养健康咨询服务；商品批发贸易（许可审批类商品除外）；商品零售贸易（许可审批类商品除外）；计算机技术开发、技术服务；多媒体设计服务；护理服务（不涉及提供住宿、医疗诊断、治疗及康复服务）；跨地区增值电信业务（业务种类以《增值电信业务经营许可证》载明内容为准）；物联网服务
成立日期	2015 年 4 月 13 日
营业期限	2015 年 4 月 13 日至长期
登记机关	广州市工商局海珠分局

截至本招股意向书摘要签署日，金埠网络的股权结构如下：

序号	股东姓名	认缴出资额（万元）	出资比例
1	金域检验	1,000.00	100%
	合计	1,000.00	100%

截至 2016 年 12 月 31 日，金埠网络的总资产为 443.17 万元、净资产为 -1,697.46 万元，2016 年净利润为 -1,893.55 万元；截至 2017 年 6 月 30 日，金埠网络的总资产为 404.11 万元、净资产为 -2,828.91 万元，2017 年 1-6 月净利润为 -1,131.44 万元，以上数据经立信所审计。

33、金域达物流

企业名称	广州金域达物流有限公司
统一社会信用代码	91440105355742599Q
法定代表人	严婷

注册资本	1,000.00 万元
实收资本	1,000.00 万元
企业类型	有限责任公司（法人独资）
住所	广州市海珠区新港东路 2429 号 400 房，418 房（仅限办公用途使用）
经营范围	道路货物运输代理；运输货物打包服务；装卸搬运；国际货运代理；货物检验代理服务；货物报关代理服务；打包、装卸、运输全套服务代理；物流代理服务；仓储代理服务；航空货运代理服务；其他仓储业（不含原油、成品油仓储、燃气仓储、危险品仓储）；干细胞的采集、存储服务（不含脐带血造血干细胞采集、存储）；免疫细胞的采集、存储服务（不含脐带血造血干细胞采集、存储）；非许可类医疗器械经营；包装材料的销售；电子产品零售；电子产品批发；商业特许经营；信息技术咨询服务；医疗用品及器材零售（不含药品及医疗器械）；医疗设备租赁服务；医疗设备维修；普通货物运输（搬家运输服务）；道路货物运输；货物专用运输（冷藏保鲜）；货运站服务；互联网药品交易服务；血液制品经营；医疗诊断、监护及治疗设备批发；许可类医疗器械经营。
成立日期	2015 年 8 月 19 日
营业期限	2015 年 8 月 19 日至长期
登记机关	广州市工商局海珠分局

截至本招股意向书摘要签署日，金域达物流的股权结构如下：

序号	股东姓名	认缴出资额（万元）	出资比例
1	金域检验	1,000.00	100%
	合计	1,000.00	100%

截至 2016 年 12 月 31 日，金域达物流的总资产为 513.50 万元、净资产为 446.41 万元，2016 年净利润为-45.23 万元；截至 2017 年 6 月 30 日，金域达物流的总资产为 503.13 万元、净资产为 351.70 万元，2017 年 1-6 月净利润为-94.71 万元，以上数据经立信所审计。

34、呼和浩特金域

企业名称	呼和浩特金域医学检验所有限公司
统一社会信用代码	91150100MA0MW4E28D
法定代表人	曾湛文
注册资本	2,000.00 万元
实收资本	2,000.00 万元
企业类型	有限责任公司（法人独资）

住所	内蒙古自治区呼和浩特市新城区鸿盛工业园区银宏生命科技产业园 1#3-5 层
经营范围	许可经营项目：无 一般经营项目：医学检验科、病理科（凭资质证书经营）；对医疗业的投资；医疗、医药咨询服务；生物技术开发、技术转让及技术推广；环境保护监测、水污染监测；II 类、III 类医疗器械销售。（依法须经批准的项目，经相关部门批准后方可开展经营活动。）
成立日期	2015 年 10 月 22 日
营业期限	2015 年 10 月 22 日至 2045 年 10 月 21 日
登记机关	呼和浩特市工商局

截至本招股意向书摘要签署日，呼和浩特金域的股权结构如下：

序号	股东姓名	认缴出资额（万元）	出资比例
1	金域检验	2,000.00	100%
	合计	2,000.00	100%

截至 2016 年 12 月 31 日，呼和浩特金域的总资产为 1,937.14 万元、净资产为 1,522.53 万元，2016 年净利润为-398.74 万元；截至 2017 年 6 月 30 日，呼和浩特金域的总资产为 1,987.61 万元、净资产为 1,357.19 万元，2017 年 1-6 月净利润为-165.33 万元，以上数据经立信所审计。

35、肇庆金域

企业名称	肇庆金域医学检验中心有限公司
统一社会信用代码	91441203MA4UKMQ736
法定代表人	严婷
注册资本	5,000.00 万元
实收资本	0.00 万元
企业类型	有限责任公司（法人独资）
住所	肇庆市鼎湖区坑口民乐大道 2 号（新城 39 区氧吧茗轩花园餐饮部 101 室）
经营范围	医学检验、医学研究和医学试验发展；生物技术开发服务；生物技术咨询、交流服务；软件开发；信息技术咨询服务；信息系统集成服务；计算机房维护服务；水质检测服务；环境保护监测；水污染监测；化工产品检测服务；生物技术转让服务；电话信息服务；食品检测服务；投资咨询。（依法须经批准的项目，经相关部门批准后方可开展经营活动）
成立日期	2015 年 12 月 16 日
营业期限	2015 年 12 月 16 日至长期
登记机关	肇庆市工商局鼎湖分局

截至本招股意向书摘要签署日，肇庆金域的股权结构如下：

序号	股东姓名	认缴出资额（万元）	出资比例
1	金域检验	5,000.00	100%
	合计	5,000.00	100%

截至 2016 年 12 月 31 日，肇庆金域的总资产为 3,698.30 万元、净资产为-1.70 万元，2016 年净利润为-1.70 万元；截至 2017 年 6 月 30 日，肇庆金域的总资产为 3,652.08 万元、净资产为-110.15 万元，2017 年 1-6 月净利润为-108.46 万元，以上数据经立信所审计。

36、香港金域

企业名称	金域检验（香港）有限公司
注册号	2046195
商业登记证号	62835314-000-03-15-1
注册地址	Room 601, Far East Consortium Building, 121 Des Voeux Road Central, Hong Kong
成立日期	2014 年 3 月 4 日
登记机关	香港特别行政区公司注册处

截至本招股意向书摘要签署日，香港金域的股权结构如下：

序号	股东姓名	持有股份（股）	占比
1	金域检验	6,198,810	100%
	合计	6,198,810	100%

香港金域系公司海外业务开拓的初步尝试，其业务主要为以分子诊断相关检验为主的第三方医学检验服务。截至 2016 年 12 月 31 日，香港金域的总资产为 1,498.17 万元、净资产为 724.37 万元，2016 年净利润为-1,370.57 万元；截至 2017 年 6 月 30 日，香港金域的总资产为 1,768.17 万元、净资产为 1,033.00 万元，2017 年 1-6 月净利润为-678.61 万元，以上数据经立信所审计。

37、震球医学

企业名称	震球医学化验所有限公司
注册号	214315
商业登记证号	11703572-000-04-15-4

注册地址	Room 101-102, 1/F, Tak Shing House, 20 Des Voeux Road Central, Hong Kong
成立日期	1988年4月19日
登记机关	香港特别行政区公司注册处

截至本招股意向书摘要签署日，震球医学的股权结构如下：

序号	股东姓名	持有股份（股）	占比
1	金域检验	10,000	100%
	合计	10,000	100%

震球医学系香港地区成立较早的第三方医学检验公司，公司收购其 100% 股权后，其主要从事以基础项目为主的第三方医学检验业务。截至 2016 年 12 月 31 日，震球医学的总资产为 1,134.46 万元、净资产为 672.65 万元，2016 年净利润为 -30.07 万元；截至 2017 年 6 月 30 日，震球医学的总资产为 1,105.69 万元、净资产为 668.55 万元，2017 年 1-6 月净利润为 12.94 万元，以上数据经立信所审计。

38、博鳌金域

企业名称	海南博鳌金域国际医学检验中心有限公司
统一社会信用代码	91469002MA5RCDGG4Q
法定代表人	严婷
注册资本	5,000 万元
实收资本	0.00 万元
企业类型	有限责任公司（非自然人投资或控股的法人独资）
住所	海南省琼海市博鳌镇海滨街 107 号
经营范围	医学检验诊断，病理诊断，医药产业检测，卫生食品检测，检验检疫，设备和试剂销售。
成立日期	2016 年 1 月 22 日
营业期限	2016 年 1 月 22 日至长期
登记机关	广州市工商局海珠分局

截至本招股意向书摘要签署日，博鳌金域的股权结构如下：

序号	股东姓名	认缴出资额（万元）	出资比例
1	金域检验	5,000	100%
	合计	5,000	100%

截至 2016 年 12 月 31 日，博鳌金域的总资产为 4.97 万元、净资产为-0.03 万元，2016 年净利润为-0.03 万元；截至 2017 年 6 月 30 日，博鳌金域的总资产为 4.71 万元、净资产为-0.29 万元，2017 年 1-6 月净利润为-0.26 万元，以上数据经立信所审计。

39、佳得胜

企业名称	广州佳得胜企业孵化器有限公司
统一社会信用代码	91440101MA59E4BJ7U
法定代表人	郝必喜
注册资本	100 万元
实收资本	0.00 万元
企业类型	有限责任公司（法人独资）
住所	广州市国际生物岛螺旋三路 10 号南楼 328
经营范围	生物技术推广服务；健康科学项目研究成果技术推广；健康科学项目研究、开发；医学研究和试验发展；基因药物研发；（依法须经批准的项目，经相关部门批准后方可开展经营活动）
成立日期	2016 年 8 月 4 日
营业期限	2016 年 8 月 4 日至长期
登记机关	广州市工商行政管理局

截至本招股意向书摘要签署日，佳得胜的股权结构如下：

序号	股东姓名	认缴出资额（万元）	出资比例
1	金域检验	100	100%
	合计	100	100%

佳得胜作为早期项目孵化器，主要从事以公司医学检验业务为核心的相关领域产业孵化投资。截至 2016 年 12 月 31 日，佳得胜的总资产为 1.95 万元、净资产为-0.05 万元，2016 年净利润为-0.05 万元；截至 2017 年 6 月 30 日，佳得胜的总资产为 1.89 万元、净资产为-0.43 万元，2017 年 1-6 月净利润为-0.37 万元，以上数据经立信所审计。

40、金圻睿

企业名称	广州市金圻睿生物科技有限责任公司
------	------------------

统一社会信用代码	91440101MA59DWAB6H
法定代表人	胡朝晖
注册资本	2,000 万元
实收资本	0.00 万元
企业类型	有限责任公司（法人独资）
住所	广州国际生物岛螺旋四路 9 号第四层 B401 单元、第五层 B501 单元、第六层 B601 单元
经营范围	健康科学项目研究、开发；医学研究和试验发展；基因药物研发；生物技术推广服务；健康科学项目研究成果技术推广
成立日期	2016 年 07 月 20 日
营业期限	2016 年 07 月 20 日至长期
登记机关	广州市工商行政管理局

截至本招股意向书摘要签署日，金圻睿的股权结构如下：

序号	股东姓名	认缴出资额（万元）	出资比例
1	金域检验	2,000	100%
	合计	2,000	100%

金圻睿系公司 100%控股的体外诊断试剂生产平台，与南杰生物一同作为公司业务向体外诊断试剂生产领域延伸的探索。截至 2016 年 12 月 31 日，金圻睿的总资产为 256.41 万元、净资产为-107.82 万元，2016 年净利润为-107.82 万元；截至 2017 年 6 月 30 日，金圻睿的总资产为 546.88 万元、净资产为-352.35 万元，2017 年 1-6 月净利润为-244.53 万元，以上数据经立信所审计。

41、金惟安

企业名称	广州市金惟安生物科技有限公司
统一社会信用代码	91440101MA59DXQU6Q
法定代表人	曾湛文
注册资本	100 万元
实收资本	0.00 万元
企业类型	有限责任公司（法人独资）
住所	广州市国际生物岛螺旋三路 10 南楼 320 房
经营范围	生物技术推广服务；健康科学项目研究成果技术推广；健康科学项目研究、开发；医学研究和试验发展；基因药物研发；（依法须经批准的项目，经相关

	部门批准后方可开展经营活动)
成立日期	2016年07月20日
营业期限	2016年07月20日至长期
登记机关	广州市工商行政管理局

截至本招股意向书摘要签署日，金惟安的股权结构如下：

序号	股东姓名	认缴出资额（万元）	出资比例
1	金域检验	100	100%
	合计	100	100%

金惟安主要业务为为个人消费者提供非临床诊断目的的高端检测项目、健康咨询、健康管理，系公司在非医学检验检测业务领域的延伸。截至2016年12月31日，金惟安的总资产为81.47万元、净资产为-106.51万元，2016年净利润为-106.51万元；截至2017年6月30日，金惟安的总资产为562.38万元、净资产为-268.85万元，2017年1-6月净利润为-162.34万元，以上数据经立信所审计。

42、转化研究院

企业名称	广州市金域转化医学研究院有限公司
统一社会信用代码	91440101MA59DW5R5G
法定代表人	梁耀铭
注册资本	1,000万元
实收资本	0.00万元
企业类型	有限责任公司（法人独资）
住所	广州市国际生物岛螺旋三路10号南楼319房
经营范围	健康科学项目研究、开发；医学研究和试验发展；基因药物研发；健康科学项目研究成果技术推广；生物技术推广服务；（依法须经批准的项目，经相关部门批准后方可开展经营活动）
成立日期	2016年07月20日
营业期限	2016年07月20日至长期
登记机关	广州市工商行政管理局

截至本招股意向书摘要签署日，转化研究院的股权结构如下：

序号	股东姓名	认缴出资额（万元）	出资比例
1	金域检验	1,000.00	100%

序号	股东姓名	认缴出资额（万元）	出资比例
	合计	1,000.00	100%

转化研究院主要业务系引进已具备临床应用条件的早期项目，将其转化为临床检验项目，该业务系对公司现有医学检验业务的完善和补充，保持公司检验项目的竞争力。截至 2016 年 12 月 31 日，转化研究院的总资产为 1.94 万元、净资产为-0.13 万元，2016 年净利润为-0.13 万元；截至 2017 年 6 月 30 日，转化研究院的总资产为 1.88 万元、净资产为-0.50 万元，2017 年 1-6 月净利润为-0.37 万元，以上数据经立信所审计。

43、新疆金域

企业名称	新疆金域医学检验所有限公司
统一社会信用代码	91650100MA776Q624J
法定代表人	曾湛文
注册资本	2,000 万元
实收资本	2,000 万元
企业类型	有限责任公司（自然人投资或控股的法人独资）
住所	新疆乌鲁木齐经济技术开发区上海路 105 号独立办公楼
经营范围	临床检验；病理检测；医疗诊断；医疗器械的销售、租赁、维修；体外诊断试剂的销售；生物技术的开发、咨询、交流、推广服务；企业管理咨询；教育信息咨询。（依法须经批准的项目，经相关部门批准后方可开展经营活动）
成立日期	2016 年 8 月 18 日
营业期限	2016 年 8 月 18 日至长期
登记机关	新疆维吾尔自治区工商局经济技术开发区分局

截至本招股意向书摘要签署日，新疆金域的股权结构如下：

序号	股东姓名	认缴出资额（万元）	出资比例
1	金域检验	2,000	100%
	合计	2,000	100%

截至 2016 年 12 月 31 日，新疆金域的总资产为 1,863.41 万元、净资产为 1,862.51 万元，2016 年净利润为-137.49 万元；截至 2017 年 6 月 30 日，新疆金域的总资产为 1,891.37 万元、净资产为 1,540.58 万元，2017 年 1-6 月净利润为-321.92 万元，以上数据经立信所审计。

44、金域基因

企业名称	广州金域基因科技有限公司
统一社会信用代码	91440101MA59JAU739
法定代表人	梁耀铭
注册资本	2,000 万元
实收资本	0.00 万元
企业类型	其他有限责任公司
住所	广州国际生物岛螺旋三路 10 号南楼 326 房
经营范围	生物技术推广服务；健康科学项目研究成果技术推广；医学研究和试验发展；基因药物研发；健康科学项目研究、开发；
成立日期	2017 年 2 月 9 日
营业期限	长期
登记机关	广州开发区市场和质量技术监督局

截至本招股意向书摘要签署日，金域基因的股权结构如下：

序号	股东姓名	认缴出资额（万元）	出资比例
1	金域检验	1,100.00	55.00%
2	金垣投资	400.00	20.00%
3	上海辰弼投资中心(有限合伙)	500.00	25.00%
合计		2,000.00	100%

截至 2017 年 6 月 30 日，金域基因的总资产为 0 万元、净资产为-0.04 万元，2017 年 1-6 月净利润为-0.04 万元，以上数据经立信所审计。

45、宁夏金域

企业名称	宁夏金域医学检验所（有限公司）
统一社会信用代码	91640122MA760DMU6Y
法定代表人	曾湛文
注册资本	2,000 万元
实收资本	0.00 万元
企业类型	一人有限责任公司（法人独资）
住所	宁夏银川市贺兰县富兴北街创业东路 5 号科技创新中心

经营范围	临床检验；病理检测；医疗诊断；医疗器械的销售、租赁、维修；体外诊断试剂的销售；生物技术的开发、咨询、交流、推广服务；企业管理咨询；教育信息咨询。
成立日期	2017年4月7日
营业期限	2067年3月22日
登记机关	宁夏省银川市贺兰县工商行政管理局

截至本招股意向书摘要签署日，宁夏金域的股权结构如下：

序号	股东姓名	认缴出资额（万元）	出资比例
1	金域检验	2,000.00	100%
	合计	2,000.00	100%

46、青海金域

企业名称	青海金域医学检验中心有限公司
统一社会信用代码	91632900MA756XB4X7
法定代表人	曾湛文
注册资本	2,000 万元
实收资本	0.00 万元
企业类型	有限责任公司（非自然人投资或控股的法人独资）
住所	西宁经济技术开发区中小企业创业园新材料产业园二号厂房五楼
经营范围	临床检验；病理检测；医疗器械的销售、租赁、维修；医药生物技术的开发、咨询、交流、推广服务；企业管理咨询；教育信息咨询（依法经相关部门批准的项目，经相关部门批准后方可开展经营活动）
成立日期	2017年7月6日
营业期限	2067年7月5日
登记机关	青海省工商行政管理局东川工业园区工商行政管理局分局

截至本招股意向书摘要签署日，青海金域的股权结构如下：

序号	股东姓名	认缴出资额（万元）	出资比例
1	金域检验	2,000.00	100%
	合计	2,000.00	100%

第四节 募集资金运用

公司本次募集资金运用均围绕主营业务进行。根据公司第一届董事会第八次会议审议通过，以及 2016 年第一次临时股东大会审议通过，本公司拟向社会公众公开发行人民币 A 股普通股不超过 6,868 万股，扣除发行费用后的募集资金将投资于以下项目：

单位：万元

序号	项目名称	项目总投资	拟投入募集资金	环评批复文件	备案文号
1	实验室产能扩充建设项目	60,836.40	21,200.00	宁高管环表复【2015】92 号/长高新环评[2015]70 号	2015-440100-83-03-011713
2	营销物流网络扩建及信息化升级项目	12,995.60	4,700.00	-	2015-440100-74-03-011714
3	研发中心建设项目	12,289.40	4,400.00	-	2015-440100-74-03-011438
4	补充流动资金	30,000.00	11,096.75	-	-
合计		116,121.40	41,396.75		

公司本次公开发行募集资金投资项目紧密围绕公司的主营业务，是公司依据未来发展规划做出的战略性安排。上述项目中实验室产能扩建项目帮助公司进一步扩大现有实验室的检验规模和检验能力，巩固现有的实验室网络优势。营销物流网络扩建及信息化升级项目是对公司实验室检验业务的配套保障，营销网络扩建有助于公司将医学检验业务深入开发至范围更大的区域，有利于更便捷的服务当地客户；信息化系统升级使公司内部业务管理系统进一步升级和完善，有助于公司业务快速增长过程中的自动化、智能化运行。研发中心建设项目主要集中于基因组学、实体肿瘤个性化治疗、质谱检测技术、血液病理检测技术等医学检验技术的前沿方向，使公司在保持现有业务市场占有率的基础上，在检验技术领先性方面保持优势。补充流动资金项目将改善公司财务状况，保障经营业务的顺利开展。

第五节 风险因素和其他重要事项

一、风险因素

（一）市场竞争风险

我国第三方医学检验市场正处于快速发展的阶段，较之成熟市场，我国第三方医学检验市场占医学检验市场的比例仍较低，潜在市场空间巨大。但是，目前我国第三方医学检验市场集中程度已较高，主要市场参与者之间的竞争已从单一的价格、资源导向转为包括技术应用、网络布局、运营效率在内的综合竞争。考虑到第三方医学检验对于检验质量和运营效率的要求，未来我国第三方医学检验市场可能继续呈现寡头垄断格局。如果公司不能在检验项目、检验质量、客户服务与服务网络等方面持续提升，将可能导致公司丧失现有的市场领导地位，对公司未来业绩产生不利影响。

（二）行业政策变动风险

随着社会经济和检验技术的不断发展，检验服务需求不断上升、检验项目日益增多，医院等传统医疗机构作为医学检验业务的唯一实现主体已无法满足检验业务发展的实际情况。从规模经济和成本效率角度出发，医学检验业务向专业的独立医学实验室集中是行业发展的趋势，并已在西方成熟市场得到了印证。但是，我国目前处于经济结构调整期，各项体制改革正在逐步深入。随着我国医疗卫生体制改革的不断深入和社会医疗保障体制的逐步完善，我国医疗卫生市场的政策环境可能面临重大变化，行业相关的监管政策仍在不断完善、调整。由于我国医疗机构以公立医院为主，如果公司不能及时调整经营策略以适应医疗卫生体制改革带来的市场规则和监管政策的变化，将会难以满足以公立医院为代表的医疗机构需求，从而对公司的经营产生不利影响。

（三）医学检验及病理诊断服务执业风险

公司专业从事第三方医学检验及病理诊断业务，向各类医疗机构提供医学检验及病理诊断外包服务。公司持有医疗机构执业许可证，需对出具的医学检验结果承担相应的医疗责任。公司的医学检验及病理诊断外包服务均基于已经科学验证的检验诊断方法，并制定了严格的质量控制流程，能够有效保证检验结果准确

度。然而，作为医疗卫生执业机构，如果公司医学检验结果出现错误，将对患者后续的治疗产生不利影响，公司需对此承担相关医疗责任和损害赔偿 responsibility，同时，会对公司的市场声誉和经营业绩产生重大不利影响。

（四）检验样本控制风险

医学检验基于检验样本完成，检验样本在提取和物流过程中受到的外部影响因素众多，包括患者本身的采样状态、医护人员采样规范程度与质量、样本物流保管状态等。因此，检验样本状态分析及前处理环节的质量控制难度较大，且直接影响到检验结果的准确度。尽管公司已经制订了科学严谨的质量控制流程，并在业务开展过程中得到了有效执行，但是，仍无法完全消除外部因素对于检验样本状态的不利影响，进而影响检验结果，对公司的检验业务造成不利影响。

（五）业务开展合规风险

公司现已构建了覆盖全国绝大部分地区的医学实验室网络，提供的医学检验及病理诊断外包服务基本涵盖了临床所需的主要医学检验项目，服务客户超过 21,000 家医疗机构。尽管公司在业务开展过程中格外注重合规管理，并已建立了符合相关法律法规的合规管理体系，并在日常经营中得到了有效的执行。但由于公司业务规模较大，不能完全排除下游客户或个别员工在业务活动中存在过度宣传等不正当商业行为，这可能会影响到公司的品牌形象，严重时甚至可能导致公司被医疗卫生管理部门列入不良记录名单，并影响公司在公立医院范围的业务开展，这将对公司的经营业绩产生严重不利影响。

（六）检验项目价格下降的风险

公司作为一家具有集约化及专业化特征的第三方医学检验及病理诊断服务机构，具备明显的成本控制优势。公司通过与国际知名检验试剂及设备制造企业建立战略合作关系，可有效节约试剂及设备成本；通过专业化运作，不断完善检验流程、提升检验效率，有效节约了运营成本。

然而综合考虑行业竞争情况、技术更新、公司业务开展等方面因素，行业整体价格受物价部门价格控制，未来可能呈下降趋势；同时，市场竞争加剧将导致行业整体价格不断受压，减少公司的利润空间。因此若公司成本不能得到有效控

制，将使公司面临因提供的检验价格下降而影响经营业绩的风险。

（七）基于医学检验的其他相关检测业务拓展风险

以现有实验室检验检测业务为中心，公司目前已成功开展了包括食品卫生检测、新药临床研究、司法鉴定、健康体检、检验试剂销售业务等非医学检验业务，于医疗服务产业链上不断进行业务拓展。非医学检验业务未来有望成为公司新的利润增长点。但是，非医学检验业务与医学检验业务在下游客户、销售渠道、市场推广等方面均有一定差异，公司过往在医学检验市场的成功经验可能无法充分发挥，进而对非医学检验业务的拓展产生不利影响，引致公司未来业务发展不能达到预期目标。

（八）税收优惠政策变化风险

根据《中华人民共和国营业税暂行条例》第八条第三款“医院、诊所和其他医疗机构提供的医疗服务项目免征营业税”，2016年5月1日前，公司各子公司从事的医学检验及病理诊断业务收入均享受免征营业税优惠。自2016年5月1日起，生活服务业所有营业税纳税人纳入全国范围营业税改征增值税试点，医疗服务增值税适用税率6%，根据营业税改征增值税试点过渡政策的规定，医疗机构提供的医疗服务免征增值税。

同时，根据《关于印发<高新技术企业认定管理办法>》（国科发火[2008]172号）相关规定，公司子公司广州金域、昆明金域、吉林金域、福州金域等均已取得高新技术企业证书，享受15%的企业所得税税率。报告期内，公司各子公司享受的所得税税收优惠对公司业绩的影响如下：

项目	2017年1-6月	2016年度	2015年度	2014年度
所得税税收优惠金额	1,072.37	2,666.40	2,293.11	1,523.89
利润总额	12,631.98	23,082.84	18,914.58	5,225.46
所得税税收优惠金额/利润总额	8.49%	11.55%	12.12%	29.16%

报告期内，所得税税收优惠对公司业绩影响有限。公司及子公司享受的税收优惠均依据国家针对高新技术、生物产品、医疗服务的政策支持，充分体现了公司从事行业对于国计民生的重要性。但是，如果国家相关税收征管政策发生变化，或者公司在持续经营过程中，未能达到相关优惠条件，则公司的税赋有可能增加，

会使公司未来经营业绩、现金流水平受到不利影响。

（九）应收账款坏账损失风险

报告期各期末，公司应收账款余额分别为 43,300.82 万元、60,697.53 万元、82,042.03 万元和 106,804.22 万元，占当期营业收入的比例分别为 23.56%、25.40%、25.47%和 59.37%，公司应收账款随业务规模增长逐期上升，且在未来可能继续呈上升趋势。

公司客户主要为医疗机构，信用较好，报告期各期末，账龄在一年以内的应收账款占比均达到 97%以上，应收账款发生坏账的风险较小。但是，随着应收账款规模继续扩大，将形成较大的资金占用，如果公司不能拓展融资渠道，将会对公司运营带来不利影响；如果未来客户信用情况或合作关系恶化，将形成坏账损失；如果应收账款账龄同时增加，坏账准备会相应增加，减少公司盈利。

（十）控股型公司架构管理风险

在我国医疗机构现行管理体制下，医疗机构需依据执业地点，取得医疗机构执业许可证书。因此，公司构建了控股型架构，母公司主要负责管理控制，各地子公司负责属区域内的具体业务。公司利润主要来源于各子公司，现金股利分配的资金主要来源于子公司的现金分红。母公司对各子公司均为绝对控股，其经营策略、财务管理、利润分配政策等均受母公司控制。母公司对各子公司的利润分配做出了明确规定，要求各子公司每年现金分配的利润不少于当年实现可分配利润的 70%，并且应当在年度结束后四个月内完成利润分配。尽管公司制订了相对完善的子公司管理制度，但是，在日常经营过程中，子公司仍具有一定的自主经营决策权，存在母公司管理制度执行不到位的风险。如果母公司无法有效控制子公司的经营风险，将会对公司的整体经营产生不利影响。同时，如果子公司利润分配不及时，也存在影响母公司现金股利分配的风险。

（十一）募集资金投资项目实施风险

本次募集资金投资项目实施后，公司医学检验及病理诊断服务能力将得到大幅提高。尽管公司已结合报告期内医学检验业务增长情形以及不同地域市场需求对募集资金投资项目的市场前景进行了充分的调研和论证，且整个第三方医学检

验市场仍保持较快增长速度，公司拥有覆盖全国的销售网络，可在较大程度上保证新增服务能力得到充分利用。但如果未来市场环境出现较大变化，或者出现其它对公司业务拓展不利的客观因素，公司将面临募集资金投资项目完成后，项目收益不能达到预期的风险。

（十二）新增固定资产折旧风险

本次募集资金投资项目建成后，每年新增折旧和摊销费用 9,379.73 万元。尽管在编制募集资金投资项目可行性研究报告时，公司已充分考虑折旧和摊销费用增加的运营成本，但是由于市场发展、宏观经济、行业政策等具有不确定性，可能会使公司募集资金投资项目建成后难以在预计周期内实现收益，项目新增的折旧和摊销费用将会直接影响公司的盈利能力。

（十三）子公司经营场所租赁风险

为提升客户服务能力和业务响应速度，公司构建了覆盖全国的独立实验室网络。为了将有限的资源专注于扩大经营规模、提升服务质量、加强市场开拓等方面，公司各子公司经营场所大多采取租赁形式取得。由于医学检验实验室建设需满足医疗机构的特定要求，因此，公司对于用于经营场所的租赁房产均进行了专业装修，并签署了较长期限的租赁协议。目前，海南金域、四川金域、西安金域、青海金域、广州金域生物岛宿舍租赁用房的房产证仍在办理过程中；甘肃金域租赁用房系出租方在出让取得用地上建设的自有房产，尚未办理房产证。上述相关房产的出租方均出具了证明。福州金域、金域体检因出租方权证问题，暂无权属证书，上述相关房产出租方已出具承诺：如因租赁房屋的权属瑕疵导致承租方无法继续使用，出租方将承担由此带来的损失。公司及子公司租赁主要房产面积合计 153,979.67 平方米，因出租方权证问题暂无权属证书的租赁房屋面积合计 6,310.00 平方米，占主要房屋租赁面积的 4.10%。公司上述租赁房产未取得产权证书主要由于办理周期较长等原因，对出租方的房屋产权不存在重大直接影响，由于房屋权证原因导致无法办理房产证的租赁房产占主要租赁房产面积的比例较低，租赁房产到期续租不存在实质性障碍。

由于医学检验实验室建设需要一定周期，如果公司部分经营场所因出租方原因无法续租，公司可能无法及时取得新的经营场所，会对公司当地的医学检验业

务产生不利影响。

（十四）本次发行后公司净资产收益率下降风险

公司报告期内归属母公司股东的加权平均净资产收益率分别为 12.24%、23.28%、16.75%和 7.36%，保持了相对较高水平。本次公开发行股票完成后，公司的净资产将大幅增加。而募集资金投资项目从投入到产生效益需要一定时间，如果在此期间公司的盈利能力未能有所提高，则面临净资产收益率下降风险。

（十五）经营业绩波动风险

公司经营过程中会面临包括上述所披露的各项已识别的风险，也会面临其他无法预知或控制的内外部因素的影响，公司不能保证未来经营业绩持续稳定增长。

报告期各期，公司营业收入分别为 183,785.77 万元和 238,939.22 万元、322,157.97 万元和 179,888.09 万元，扣除非经常性损益后的归属于母公司的净利润分别为 12,810.66 万元、12,652.27 万元、13,815.93 万元和 6,984.86 万元，保持持续增长。然而，如果公司过度扩张导致资本性支出增加、市场竞争加剧导致公司检验项目的价格持续大幅下降、公司所处的第三方医学检验行业政策和税收政策发生重大变化、技术或商业模式变化导致公司的服务不能较好满足客户需求、原材料采购价格大幅上涨、公司核心人员发生重大变化、或其他因素导致公司经营环境发生重大变化，而公司自身未能及时调整以应对相关变化，则不能排除公司在未来期间的经营业绩无法持续增长。

（十六）业务资质无法按期办理续期的风险

近年来，公司以现有实验室检验检测业务为中心，持续进行实验室多元化业务外延。报告期内，公司业务规模增长较快，营业收入年均复合增长率为 32.40%。

公司所处行业属受严格监管行业，主营业务开展均需取得政府部门核准，并获得相应业务资质。公司建立了完善的实验室内部管理制度，严格按照 ISO 15189 和 CAP 等质量管理体系要求规范实验室的运营管理。报告期内公司未出现因自身原因导致业务资质无法按期办理续期的情况、子公司未出现业务资质过期仍违规开展业务的情况。即使子公司业务资质过期，公司可通过集团内部调配等方式

完成检验工作从而不影响子公司业务开展。但是随公司业务规模扩张，仍可能出现具备资质的子公司产能无法满足突然增加的某项目检验需求，从而对公司正常经营产生不利影响的情况。

（十七）标本外包予其他机构的检验质量风险

实际业务开展中，公司为满足下游客户检验需求、获得市场，一般会承接客户提出的全部检验需求，并将部分检验项目外包予其他机构进行检验。公司委托其他机构检验的项目主要为公司不具备检验资质的项目，如唐氏综合症相关筛查、新生儿筛查等，或因检验失效要求或检验成本过高等原因的临时性外包项目。公司选择的外包机构均取得了相关检验资质，且主要为大型综合性公立医院。公司建立了《受委托实验室检验管理程序》、《质量管理手册》等制度文件，对外包机构的资质、外包流程等进行管理控制。但仍可能出现外包服务机构管控不当，外包项目检验质量不符合要求引起医疗纠纷的情况，从而对公司经营产生不利的影

二、其他重要事项

（一）重大合同

1、销售合同

公司通常与客户签署长期合作协议，有效期一年以上，并约定各类检验服务定价原则。在长期合作协议约定下，公司业务人员定期收取客户标本，完成检验服务，按月与客户进行月度结算。

本公司与 2017 年 1-6 月主要客户签署的长期合作协议具体情况如下：

序号	客户名称	销售内容	合同有效期
1	株洲市中心医院	试剂销售和医学检验服务	自正式运营之日起合作期限为八年
2	泰州市中医院	医学检验服务	2016.04.01-2025.03.31
3	广州中医药大学金沙洲医院	试剂销售和医学检验服务	自正式运营之日起合作期限为八年
4	中山大学附属第六医院	医学检验服务	2015.02.25-2018.02.24
5	上海同康医院有限公司	医学检验服务	自正式运营之日起合作期限为八年

注：与中山大学附属第六医院的合同有效期根据合同约定自动延长一年。

2、采购合同

公司原材料主要来自于大型诊断试剂生产企业，公司通常与主要原材料供应商签署长期供货协议，有效期一年以上，约定定价原则。在实际运营过程中，公司根据业务需要和库存情况向供应商下发采购订单。

本公司与 2017 年 1-6 月主要供应商签署的长期供货协议具体情况如下：

序号	供应商名称	采购内容	有效期
1	罗氏诊断产品（上海）有限公司	生化免疫试剂	2017.04.01-2020.03.31
2	上海曼贝生物技术有限公司	生化免疫试剂	2016.07.01-2017.09.30
3	广州市达瑞生物技术股份有限公司	仪器设备和诊断试剂	2016.02.19-2021.02.18
4	国药集团广东省医疗器械有限公司	仪器设备和诊断试剂	2016.02.19-2021.02.18
5	亚能生物技术（深圳）有限公司	基因试剂	2016.06.01-2018.05.31

注：2017 年 1-6 月主要供应商中国医药集团总公司系同一控制下的合并口径主要客户，公司与中国医药集团总公司的子公司直接签订合同，此处披露与其中一个子公司国药集团广东省医疗器械有限公司签订的合同。

3、授信、借款及担保合同

截至本招股意向书摘要签署日，公司及子公司正在履行或将要履行的重大授信、担保及借款合同如下：

（1）短期借款

①兴业银行贷款

2016 年 8 月 25 日，广州金域与兴业银行股份有限公司广州越秀支行（以下简称“兴业银行越秀支行”）签署《基本额度授信合同》（合同编号：兴银粤授字（越秀）第 201608250001 号），在 2016 年 8 月 25 日至 2017 年 8 月 24 日的授信期间，兴业银行越秀支行向授信申请人提供总额人民币 10,000.00 万元的授信额度。金域检验与兴业银行越秀支行签订《最高额保证合同》，约定为上述《基本额度授信合同》项下的债务提供连带责任保证。

2016 年 11 月 23 日，广州金域与兴业银行越秀支行签署《流动资金借款合同

同》（合同编号：兴银粤借字（越秀）第 201611230001 号），约定兴业银行越秀支行向广州金域提供人民币 3,000.00 万元的借款，借款期限自 2016 年 11 月 23 日至 2017 年 11 月 22 日，借款利率为浮动利率，以央行人民币存款基准利率 3 个月期限档次作为定价基准利率加 3.70% 作为借款利率。根据上述合同，广州金域于 2016 年 11 月 23 日向兴业银行越秀支行借款 3,000.00 万元，期限为 2016 年 11 月 23 日至 2017 年 11 月 22 日。

2016 年 12 月 21 日，广州金域与兴业银行越秀支行签署《流动资金借款合同》（合同编号：兴银粤借字（越秀）第 201612210001 号），约定兴业银行越秀支行向广州金域提供人民币 2,985.00 万元的借款，借款期限自 2016 年 12 月 21 日至 2017 年 12 月 20 日，借款利率为浮动利率，以央行人民币存款基准利率 3 个月期限档次作为定价基准利率加 3.70% 作为借款利率。根据上述合同，广州金域于 2016 年 12 月 21 日向兴业银行越秀支行借款 2,985.00 万元，期限为 2016 年 12 月 21 日至 2017 年 12 月 20 日。

2017 年 7 月 5 日，广州金域与兴业银行越秀支行签署《流动资金借款合同》（合同编号：兴银粤借字（越秀）第 201707050001 号），约定兴业银行越秀支行向广州金域提供人民币 545.00 万元的借款，借款期限自 2017 年 7 月 5 日至 2018 年 7 月 4 日，借款利率为浮动利率，以央行人民币存款基准利率 3 个月期限档次作为定价基准利率加 3.70% 作为借款利率。根据上述合同，广州金域于 2017 年 7 月 5 日向兴业银行越秀支行借款 545.00 万元，期限为 2017 年 7 月 5 日至 2018 年 7 月 4 日。

2017 年 7 月 7 日，广州金域与兴业银行越秀支行签署《流动资金借款合同》（合同编号：兴银粤借字（越秀）第 201707070001 号），约定兴业银行越秀支行向广州金域提供人民币 800.00 万元的借款，借款期限自 2017 年 7 月 7 日至 2018 年 7 月 6 日，借款利率为浮动利率，以央行人民币存款基准利率 3 个月期限档次作为定价基准利率加 3.70% 作为借款利率。根据上述合同，广州金域于 2017 年 7 月 7 日向兴业银行越秀支行借款 800.00 万元，期限为 2017 年 7 月 7 日至 2018 年 7 月 6 日。

2017 年 7 月 24 日，广州金域与兴业银行越秀支行签署《流动资金借款合同》

(合同编号: 兴银粤借字(越秀)第 201707240001 号), 约定兴业银行越秀支行向广州金域提供人民币 2,670.00 万元的借款, 借款期限自 2017 年 7 月 24 日至 2018 年 7 月 23 日, 借款利率为浮动利率, 以央行人民币存款基准利率 3 个月期限档次作为定价基准利率加 3.70% 作为借款利率。根据上述合同, 广州金域于 2017 年 7 月 24 日向兴业银行越秀支行借款 2,670.00 万元, 期限为 2017 年 7 月 24 日至 2018 年 7 月 23 日。

②招商银行贷款

2016 年 4 月 14 日, 金域检验、广州金域与招商银行股份有限公司深圳翠竹支行(以下简称“招商银行翠竹支行”)签署《授信协议》(合同编号: 2016 年公五字第 0016350054 号), 在 2016 年 7 月 26 日至 2017 年 7 月 25 日的授信期间, 招商银行翠竹支行向授信申请人提供总额人民币 20,000.00 万元的授信额度。金域检验、广州金域分别向招商银行翠竹支行出具《最高额不可撤销担保书》, 约定金域检验、广州金域中的任何一方所欠招商银行翠竹支行的一切债务由另一方作为连带责任保证人。

2016 年 9 月 29 日, 广州金域与招商银行翠竹支行签署《借款合同》(合同编号: 2016 年公五字第 1016350237 号), 约定招商银行翠竹支行向广州金域提供人民币 5,000.00 万元的借款, 借款期限自 2016 年 9 月 29 日至 2017 年 9 月 29 日, 借款利率为固定利率, 以定价日前一工作日全国银行间同业拆借中心公布的贷款基准利率为基准利率加 5 个基点作为借款利率, 定价日贷款实际发放日。根据上述合同, 广州金域于 2016 年 9 月 29 日向招商银行翠竹支行借款 5,000.00 万元, 期限为 2016 年 9 月 29 日至 2017 年 9 月 29 日。

③北京银行贷款

2017 年 5 月 17 日, 金域检验与北京银行股份有限公司深圳分行(以下简称“北京银行深圳分行”)签署《综合授信合同》(合同编号: 0402556), 在合同签署日起 365 天的授信期间内, 北京银行深圳分行向授信申请人提供总额人民币 15,000.00 万元的授信额度。广州金域、圣鑫生物分别向北京银行深圳分行出具《最高额保证合同》, 约定为上述《综合授信合同》项下的债务提供连带责任保证。

(2) 长期借款

① 中国银行贷款

1) 《固定资产借款合同》(合同编号: GDK477640120140166)

2014年9月23日,广州金域与中国银行股份有限公司广州海珠支行(以下简称“中国银行海珠支行”)签署《固定资产借款合同》(合同编号:GDK477640120140166),约定中国银行海珠支行向广州金域提供人民币6,500.00万元的借款,借款期限为自首次提款日起60个月;借款利率为浮动利率,以首次提款日为起算日,每12个月为一个浮动周期,重新定价一次,首期利率为首次提款日中国人民银行公布施行的三至五年期贷款基准利率上浮10%,在重新定价日,与其它分笔提款一并按照当日中国人民银行公布施行的同档次贷款基准利率上浮10%进行重新定价,作为该浮动周期的适用利率。2015年2月13日,广州金域与中国银行海珠支行签署《固定资产借款合同<补充协议>》(合同编号:GDK477640120140166之补充协议1),约定将《固定资产借款合同》(合同编号:GDK477640120140166)的第九条第1款增加“由广州金域提供2012年7月份(含)后购买的发票金额不低于5000.00万元的机器设备作为抵押,并签订编号为GDY477640120150019的最高额抵押合同,本合同属于该担保合同项下的合同”;将《固定资产借款合同》(合同编号:GDK477640120140166)的第十一条第2款第(10)点修改为“由借款人出具承诺函,承诺提供使用贷款人贷款所购买的设备为贷款人全部授信提供抵押担保,并于贷款人贷款提用后三个月内办妥所购买设备的最高额抵押登记手续,并购买以贷款人为第一受益人的抵押物财产保险”;将《固定资产借款合同》(合同编号:GDK477640120140166)的第十一条第2款增加第(14)点“未落实广州国际生物岛标准产业单元三期自编号3D栋房产的最高额抵押登记手续前,借款人须在贷款人账户上每日留存资金余额不低于1,500.00万元,否则贷款人有权宣布授信提前到期”;《固定资产借款合同》(合同编号:GDK477640120140166)项下的其他条款保持不变。

广州金域与中国银行海珠支行签署《最高额抵押合同》,广州金域以其拥有的机器设备为其与中国银行海珠支行自2014年9月23日至2021年9月22日止签署的借款、授信等合同提供抵押担保;梁耀铭、金域检验、济南金域、南京金

域和郑州金域分别与中国银行海珠支行签署《最高额保证合同》，为广州金域与中国银行海珠支行自2014年9月23日至2021年9月22日止签署的借款、授信等合同提供连带责任保证担保。金域检验与中国银行海珠支行签署《最高额抵押合同》，约定金域检验以其拥有的广州国际生物岛螺旋三路10号房产为金域检验和广州金域分别与中国银行海珠支行自2014年9月23日至2024年10月27日止签署的借款、授信等合同提供抵押担保。

根据上述合同，广州金域分别于2014年10月13日、2014年10月31日和2015年3月20日向中国银行海珠支行借款1,599.09万元、1,900.00万元和3,000.00万元，期限为2014年10月13日起60个月，利率按照《固定资产借款合同》（合同编号：GDK477640120140166）的相关条款所约定。

2) 《固定资产借款合同》（合同编号：GDK477640120160075）

2016年4月11日，广州金域与中国银行海珠支行签署《固定资产借款合同》（合同编号：GDK477640120160075），约定中国银行海珠支行向广州金域提供人民币7,000.00万元的借款，借款期限为自首次提款日起60个月；借款利率为浮动利率，以首次提款日为起算日，每12个月为一个浮动周期，重新定价一次，首期利率为首次提款日中国人民银行公布施行的一至五年（含五年）期贷款基准利率上浮10%，在重新定价日，与其它分笔提款一并按照当日中国人民银行公布施行的同档次贷款基准利率上浮10%进行重新定价，作为该浮动周期的适用利率。就前项借款，梁耀铭、金域检验、济南金域、南京金域和郑州金域分别与中国银行海珠支行签署《最高额保证合同》，为广州金域与中国银行海珠支行自2014年9月23日至2021年9月22日止签署的借款、授信等合同提供连带责任保证担保。金域检验与中国银行海珠支行签署《最高额抵押合同》，约定金域检验以其拥有的广州国际生物岛螺旋三路10号房产为金域检验和广州金域分别与中国银行海珠支行自2014年9月23日至2024年10月27日止签署的借款、授信等合同提供抵押担保。

根据上述合同，广州金域于2016年6月23日向中国银行海珠支行借款4,300.00万元，期限为2016年6月23日至2021年6月23日，利率为5.225%；根据上述合同，广州金域于2016年9月14日再次向中国银行海珠支行借款

2,700.00 万元，期限为 2016 年 9 月 14 日至 2021 年 6 月 23 日，利率为 5.225%。

② 中国银行贷款

1) 《固定资产借款合同》（合同编号：GDK477640120140167）

2014 年 9 月 23 日，金域检验与中国银行海珠支行签署《固定资产借款合同》（合同编号：GDK477640120140167），约定中国银行海珠支行向金域检验提供人民币 16,234.00 万元的借款，借款期限为 120 个月，自首次提款日起算；借款利率为浮动利率，以首次提款日为起算日，每 12 个月为一个浮动周期，重新定价一次，首期利率为首次提款日中国人民银行公布施行的五年期贷款基准利率上浮 10%，在重新定价日，与其它分笔提款一并按照当日中国人民银行公布施行的同档次贷款基准利率上浮 10% 进行重新定价，作为该浮动周期的适用利率。就前项借款，广州金域、济南金域、南京金域和郑州金域分别与中国银行海珠支行签署《最高额保证合同》，约定为广州金域与中国银行海珠支行自 2014 年 10 月 28 日至 2024 年 10 月 27 日止签署的借款、授信等合同提供连带责任保证担保；金域检验与中国银行海珠支行签署《最高额抵押合同》，约定金域检验为上述《固定资产借款合同》项下的债务提供抵押担保。

根据上述合同，金域检验于 2014 年 12 月 1 日向中国银行海珠支行借款 16,234.00 万元，期限为 2014 年 12 月 1 日起 120 个月，利率按照《固定资产借款合同》（合同编号：GDK477640120140167）的相关条款所约定。

2) 《固定资产借款合同》（合同编号：GDK477640120160074）

2016 年 4 月 11 日，金域检验与中国银行海珠支行签署《固定资产借款合同》（合同编号：GDK477640120160074），约定中国银行海珠支行向金域检验提供人民币 65,000.00 万元的借款，借款期限为 60 个月，自首次提款日起算；借款利率为浮动利率，以首次提款日为起算日，每 12 个月为一个浮动周期，重新定价一次，首期利率为首次提款日中国人民银行公布施行的一至五年（含五年）期贷款基准利率上浮 10%，在重新定价日，与其它分笔提款一并按照当日中国人民银行公布施行的同档次贷款基准利率上浮 10% 进行重新定价，作为该浮动周期的适用利率。就前项借款，济南金域、南京金域、郑州金域和梁耀铭分别与中国银行

海珠支行签署《最高额保证合同》，约定为金域检验与中国银行海珠支行自 2014 年 10 月 28 日至 2024 年 10 月 27 日止签署的借款、授信等合同提供连带责任保证担保；金域检验与中国银行海珠支行签署《最高额抵押合同》，约定金域检验以其拥有的广州国际生物岛螺旋三路 10 号房产为金域检验和广州金域与中国银行海珠支行自 2014 年 9 月 23 日至 2024 年 10 月 27 日止签署的借款、授信等合同提供抵押担保。

根据上述合同，金域检验于 2016 年 6 月 1 日向中国银行海珠支行借款 6,500.00 万元，期限为 2016 年 6 月 1 日至 2021 年 6 月 1 日，利率为 5.225%。

3) 《固定资产借款合同》（合同编号：2016 年湘新公业借字 1230603 号）

2016 年 2 月 19 日，长沙金域与中国银行湖南湘江新区支行签署《固定资产借款合同》（合同编号：2016 年湘新公业借字 1230603 号），约定中国银行湖南湘江新区支行向长沙金域提供人民币 3,700.00 万元的借款，借款期限为不超过 96 个月，自首次提款日起算，且不应迟于 2020 年 6 月 21 日还款完毕；借款用途为购买固定资产；借款利率为浮动利率，以首次提款日为起算日，每 12 个月为一个浮动周期，重新定价一次，首期利率为首次提款日中国人民银行公布施行的一至五年（含五年）期贷款基准利率上浮 15%，在重新定价日，与其它分笔提款一并按照当日中国人民银行公布施行的同档次贷款基准利率上浮 15% 进行重新定价，作为该浮动周期的适用利率。就前项借款，长沙金域提供抵押担保，湖南金拓置业有限公司提供阶段性连带责任担保，发行人提供连带责任担保，湖南金拓置业有限公司提供保证金质押担保。2016 年 4 月，长沙金域与中国银行湖南湘江新区支行签署《固定资产借款合同》补充协议（合同编号：2016 年湘新公业字补 12306001 号），约定将《固定资产借款合同》（合同编号：2016 年湘新公业借字 1230603 号）的还款计划时间调整为不应迟于 2024 年 2 月 18 日，其他条款不变。

根据上述合同，金域检验于 2016 年 3 月 8 日向中国银行湖南湘江新区支行借款 3,700.00 万元，最后还款日为 2024 年 2 月 18 日。

③广发银行贷款

2016年5月31日，广州金域与广发银行股份有限公司广州分行（以下简称“广发银行广州分行”）签署《授信额度合同》（合同编号：（2016）穗银综授额字第000003号），广发银行广州分行向广州金域提供人民币15,000万元的授信额度，其中授信额度敞口最高限额为人民币10,000万元，额度使用期间为自合同生效之日起至2017年5月30日，额度项下发生的每笔授信并非必须在额度有效期届满之日前清偿。借款利率为浮动利率，借款利率为首次提款日中国人民银行公布施行的相应档次的贷款基准利率上浮。金域检验与广发银行广州分行签署《最高额保证合同》，为上述《授信额度合同》项下的债务提供连带责任保证担保。广州金域与广发银行广州分行签署《最高额保证金质押合同》，为上述《授信额度合同》项下的债务提供保证金质押担保。

根据上述合同，广州金域分别向广发银行广州分行借款：1) 1,039.15万元，期限为2016年6月22日至2019年6月21日；2) 471.69万元，期限为2016年7月29日至2019年7月29日；3) 1,458.37万元，期限为2016年8月8日至2019年8月8日；4) 800.00万元，期限为2016年8月11日至2019年8月11日；5) 3,216.27万元，期限为2016年8月19日至2019年8月18日；6) 2,555.28万元，期限为2016年11月4日至2019年11月3日；7) 458.82万元，期限为2016年11月23日至2019年11月22日。上述借款借款利率均为5.225%。

④交通银行贷款

2017年6月8日，金域检验与交通银行股份有限公司广州番禺支行（以下简称“交通银行番禺支行”）签署《固定资产借款合同》（合同编号：粤番禺2017年固贷字002号），交通银行番禺支行向金域检验提供人民币13,000万元的借款额度，额度使用期间为自2017年6月8日起至2027年6月8日。借款利率为浮动利率，借款利率为每次使用额度时约定。广州金域、南京金域、郑州金域、合肥金域和梁耀铭与交通银行番禺支行签署《最高额保证合同》，为上述《授信额度合同》项下的债务提供连带责任保证担保。2017年6月8日，金域检验与交通银行番禺支行签署《绿色信贷补充协议》（合同编号：粤番禺2017年绿贷字003号），根据《绿色信贷指引》（银监发【2012】4号）和《关于印发绿色信贷实施情况关键评价指标的通知》（银监办发【2014】186号）等监管规定的要求，

增加对合同甲方加强环境和社会风险管理有关事宜的约定。

根据上述合同，金域检验分别向交通银行番禺支行借款：1) 2,800.00 万元，期限为 2017 年 7 月 3 日至 2027 年 6 月 8 日，利率为 5.39%；2) 3,400.00 万元，期限为 2017 年 6 月 8 日至 2027 年 6 月 8 日，利率为 5.292%。

(二) 对外担保情况

截至本招股意向书摘要签署日，公司不存在已经承诺或者正在履行的对外担保事项。

(三) 重大诉讼和仲裁事项

截至本招股意向书摘要签署日，公司不存在对财务状况、经营成果、声誉、业务活动、未来前景等可能产生较大影响的诉讼或仲裁事项。

(四) 关联方的重大诉讼或仲裁事项

截至本招股意向书摘要签署日，公司控股股东、实际控制人、控股子公司、公司董事、监事、高级管理人员及核心技术人员均不存在作为一方当事人的重大诉讼或仲裁事项。

公司控股股东、实际控制人最近三年无违规违法行为。

(五) 刑事诉讼或行政处罚事项

截至本招股意向书摘要签署日，公司董事、监事、高级管理人员和核心技术人员不存在涉及刑事诉讼或行政处罚的事项。

第六节 本次发行各方当事人和发行时间安排

一、发行各方当事人情况

(一) 发行人：广州金域医学检验集团股份有限公司

法定代表人：梁耀铭
联系地址：广州市国际生物岛螺旋三路 10 号
联系电话：020-2228 3222
传真号码：020-2228 3223
联系人：郝必喜

(二) 保荐人（主承销商）：中信证券股份有限公司

法定代表人：张佑君
注册地址：广东省深圳市福田区中心三路 8 号卓越时代广场（二期）北座
联系地址：北京市朝阳区亮马桥路 48 号中信证券大厦 21 层
联系电话：010-6083 7680
传真号码：010-6083 3940
保荐代表人：孙炎林、洪立斌
项目协办人：陈卓
项目其他经办人：张军、王琦、邵才捷、王刚、朱淼

(三) 发行人律师：北京市中伦律师事务所

机构负责人：张学兵
联系地址：北京市朝阳区建国门外大街甲 6 号 SK 大厦 31/36/37 层
联系电话：010-5957 2280
传真号码：010-6568 1838
经办律师：李娜、程劲松、刘德磊

(四) 会计师事务所：立信会计师事务所（特殊普通合伙）

机构负责人：朱建弟

联系地址：上海市南京东路 61 号五楼

联系电话：021-2328 0487

传真号码：021-6339 2558

经办注册会计师：朱海平、郭同璞

(五) 资产评估机构：银信资产评估有限公司

机构负责人：梅惠民

联系地址：上海市南京东路 61 号五楼

联系电话：021-6339 1088

传真号码：021-6339 1116

经办注册评估师：刘晓燕、戴健

(六) 股票登记机构：中国证券登记结算有限责任公司上海分公司

联系地址：上海市浦东新区陆家嘴东路 166 号

联系电话：021-6887 3878

传真号码：021-6887 0064

二、本次发行上市的重要日期

工作安排	日期
询价推介日期	2017 年 8 月 23 日及 2017 年 8 月 24 日
刊登发行公告日期	2017 年 8 月 28 日
网上、网下申购日期	2017 年 8 月 29 日
网上、网下缴款日期	2017 年 8 月 31 日
预计股票上市日期	本次发行结束后将尽快申请在上海证券交易所挂牌交易

第七节 备查文件

一、备查文件

投资者可以查阅与本次公开发行有关的所有正式法律文件，该等文件也在指定网站上披露，具体如下：

- （一）发行保荐书；
- （二）发行保荐工作报告；
- （三）财务报表及审计报告；
- （四）内部控制鉴证报告；
- （五）经注册会计师核验的非经常性损益明细表；
- （六）法律意见书及律师工作报告；
- （七）公司章程（草案）；
- （八）中国证监会核准本次发行的文件；
- （九）其他与本次发行有关的重要文件。

二、文件查阅时间

除法定节假日以外的周一至周五上午 9:30--11:30，下午 1:30--4:30

三、文件查阅地址

1、发行人：广州医学检验集团股份有限公司

公司地址：广州市国际生物岛螺旋三路 10 号

查询电话：020-2228 3222；传真：020-2228 3223；邮编：510000

2、保荐人（主承销商）：中信证券股份有限公司

公司地址：北京朝阳区亮马桥路 48 号中信证券大厦 21 层

查询电话：010-6083 7680；传真：010-6083 3940；邮编：100026

(此页无正文,为广州金域医学检验集团股份有限公司首次公开发行股票招股意向书摘要之盖章页)

广州金域医学检验集团股份有限公司
2021年8月19日

